



Extremadura Rural



Anexo 3
Indicadores socioeconómicos y territoriales
de los grupos de acción local
Red Extremeña de Desarrollo Rural

1. Denominación de la comarca.....	3
2. Relación de términos municipales y entidades locales incluidas.....	5
3. Grado de ruralidad del territorio.	9
4. Tasa de dependencia.	10
5. Coeficiente de sustitución.	12
6. Tasa de masculinidad.	14
7. Demografía: evolución y distribución.....	16
7.1. Evolución y estructura de la población rural. Evolución en el periodo 1996-2014 .Pérdida de población.....	16
7.2. Envejecimiento. Estructura de la pirámide poblacional, valoración de la situación actual y previsión de futuro.....	17
8. Desempleo.....	19
9. Estructura física y medio ambiente.	21
9.1.-Superficie Agraria Total.....	21
9. 2. Superficie Agraria Utilizada.	21
9.3. Superficie protegida.....	23



1. Denominación de la comarca.

- DENOMINACIÓN DE LA COMARCA: Comarca de Zafra - Río Bodión.
- GRUPO DE ACCIÓN LOCAL: Asociación Centro de Desarrollo Rural Zafra-Río Bodión.
- SIGLAS: Zafra - Río Bodión.

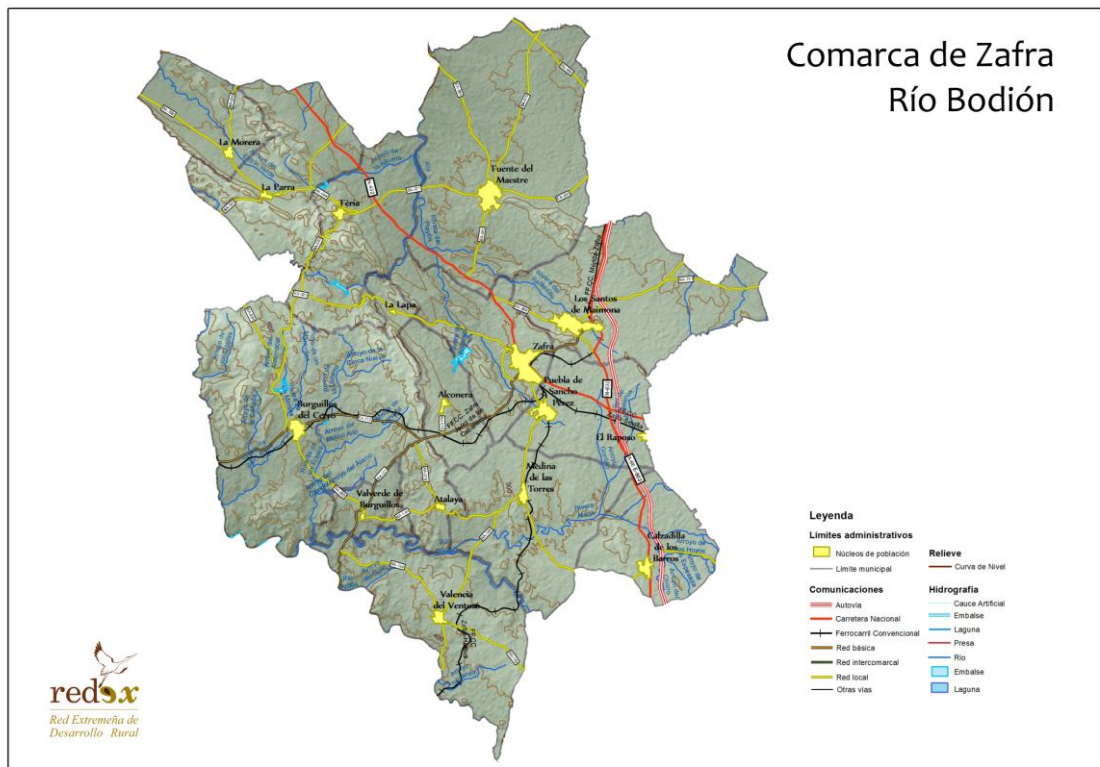

La Comarca de Zafra - Río Bodión se sitúan en el suroeste de la Provincia de Badajoz, entre las estribaciones septentrionales de Sierra Morena y la Penillanura de Tierra de Barros, en el centro sur de la Provincia de Badajoz, enclavada en los ejes Norte-Sur (N-630 y A-66) y Este- Oeste (N-432). La situación geográfica es uno de los factores potenciales de la comarca y da sentido a la potencialidad comercial e industrial de Zafra

Rodeada por las Comarcas de la Campiña Sur, Tierra de Barros, Sierra Suroeste y Tentudía, su relieve viene determinado por la conjunción de las últimas elevaciones de la Sierra Morena y la llanura de Barros, lo que le confiere un carácter diverso y complementario. Esta dualidad, la sierra y el llano, se traduce en el aprovechamiento de las tierras, ganados en las dehesas de las sierras y cereales, vides y olivos en las tierras de campiña.

Tiene una superficie de 1.112,17 km² y cuenta con 15 municipios: Alconera, Atalaya, Burguillos de Cerro, Calzadilla de los Barros, Feria, Fuente del Maestre, La Lapa, La



Extremadura Rural

Anexo 3
Indicadores socioeconómicos y territoriales
de los grupos de acción local
Red Extremeña de Desarrollo Rural

Morera, La Parra, Los Santos de Maimona, Medina de las Torres, Puebla de Sancho Pérez, Valencia del Ventoso, Valverde de Burguillos y Zafra.

En cuanto a los cursos fluviales, los ríos más importantes son el Bodión, Ardila y Guadajíra.

La actividad económica del territorio depende, fuertemente, del sector agrario y ganadero, salvo en el caso de Zafra que se constituye como centro comarcal e industrial

La Comarca dispone de una fuerte polaridad en torno a Zafra, lo que representa uno de los principales activos de la misma por la importancia de dicha ciudad en el ámbito provincial.

Atravesada por la N – 432, la N – 630 y la autovía A-66, la Comarca cuenta con unas excelentes comunicaciones con Sevilla, Huelva, Córdoba, Cáceres y, en general, con todo el Estado, incluida su capital, Madrid.

Existen 2 líneas de ferrocarril que atraviesan la comarca: Mérida-Sevilla y Zafra-Huelva. Sin embargo, la mala infraestructura y la baja calidad del servicio, con escasa incidencia en la comarca y poco competitivo.

La situación de la comarca en el centro-sur de la Provincia de Badajoz, con buenas comunicaciones en los ejes Norte-Sur (Sevilla, Almendralejo y Mérida) y Este-Oeste (Badajoz y Córdoba), y la importancia de Zafra como referente geográfico (comarcal, además de provincial y regional) son las características geográficas más sobresalientes.



Extremadura Rural

Anexo 3
Indicadores socioeconómicos y territoriales
de los grupos de acción local
Red Extremeña de Desarrollo Rural

2. Relación de términos municipales y entidades locales incluidas.

La superficie de la Comarca de Zafra – Río Bodión es de 1.112,17 km², supone el 2,67 % de la superficie regional, y se encuentra constituida por 10 municipios y 13 núcleos de población. La superficie media por municipio es de 74,14 km², inferior a la media regional que es de 109 km².

Grupos de acción local	Municipios	Núcleos de población	Superficie (Km ²)	Población (2014)	Densidad (2014)
ZAFRA RIO BODION	15	16	1.112,17	47228	42,46
Extremadura	388	594	41.634,50	1099632	26,41
España	8117		505.968,36	46771341	92,44

Fuente: IGN, INE y elaboración propia.

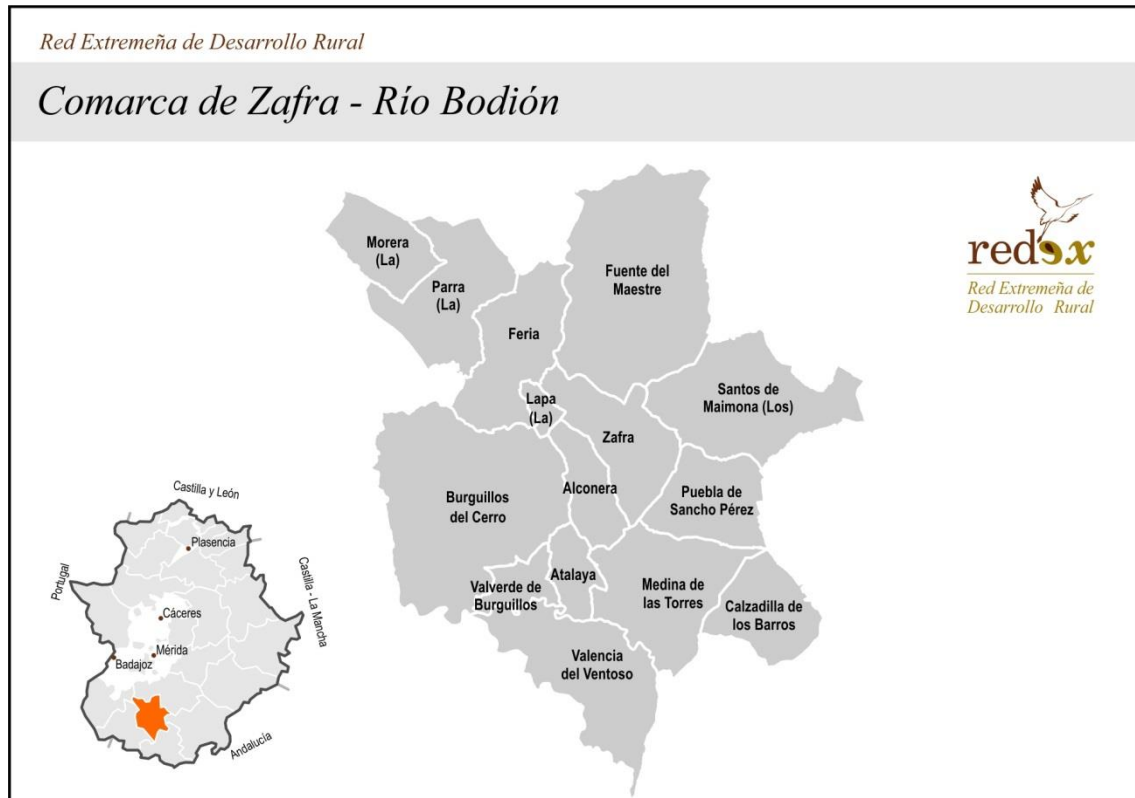



Extremadura Rural

Anexo 3
Indicadores socioeconómicos y territoriales
de los grupos de acción local
Red Extremeña de Desarrollo Rural

Relación de municipios:

Municipio	Grupo de Acción Local	SUPERFICIE KM2	Núcleos de población	Distancia a la capital provincial (Km)
Alconera	ZAFRA RIO BODION	32,71	1	85
Atalaya	ZAFRA RIO BODION	22,68	1	90
Burguillos del Cerro	ZAFRA RIO BODION	187,54	1	94
Calzadilla de los Barros	ZAFRA RIO BODION	52,23	1	93
Feria	ZAFRA RIO BODION	73,72	1	63
Fuente del Maestre	ZAFRA RIO BODION	179,70	1	68
Lapa (La)	ZAFRA RIO BODION	8,10	1	85
Medina de las Torres	ZAFRA RIO BODION	87,37	1	67
Morera (La)	ZAFRA RIO BODION	43,39	1	54
Parra (La)	ZAFRA RIO BODION	78,21	1	59
Puebla de Sancho Pérez	ZAFRA RIO BODION	56,69	2	78
Santos de Maimona (Los)	ZAFRA RIO BODION	108,62	1	75
Valencia del Ventoso	ZAFRA RIO BODION	99,19	1	98
Valverde de Burguillos	ZAFRA RIO BODION	19,41	1	93
Zafra	ZAFRA RIO BODION	62,60	1	75

Fuente: Elaboración propia a partir de datos Instituto Nacional de Estadística, Ministerio de Agricultura, Alimentación y Medio Ambiente, Instituto Geográfico Nacional y Dirección General de Desarrollo Rural y Red Extremeña de Desarrollo Rural.

En cuanto a los núcleos de población, a continuación presentamos un cuadro con la relación de los mismos:

Municipio	Núcleo urbano	Categoría
Alconera	Alconera	Capital municipal
Atalaya	Atalaya	Capital municipal
Burguillos del Cerro	Burguillos del Cerro	Capital municipal
Calzadilla de los Barros	Calzadilla de Los Barros	Capital municipal
Feria	Feria	Capital municipal
Fuente del Maestre	Fuente del Maestre	Capital municipal
Lapa (La)	Lapa (La)	Capital municipal



Extremadura Rural

Anexo 3
Indicadores socioeconómicos y territoriales
de los grupos de acción local
Red Extremeña de Desarrollo Rural

Medina de las Torres	Medina de Las Torres	Capital municipal
Morera (La)	Morera (La)	Capital municipal
Parra (La)	Parra (La)	Capital municipal
Puebla de Sancho Pérez	Puebla de Sancho Pérez	Capital municipal
Santos de Maimona (Los)	Santos de Maimona (Los)	Capital municipal
Valencia del Ventoso	Valencia del Ventoso	Capital municipal
Valverde de Burguillos	Valverde de Burguillos	Capital municipal
Zafra	Zafra	Capital municipal
Puebla de Sancho Pérez	Raposo (El)	Pedanía

Fuente: Elaboración propia a partir de datos del Instituto Nacional de Estadística.

La Comarca dispone de una fuerte polaridad en torno a Zafra, lo que representa uno de los principales activos de la misma por la importancia de dicha ciudad en el ámbito provincial.

Atravesada por la N-432, la N-630 y la autovía A-66, la Comarca cuenta con unas excelentes comunicaciones con Sevilla, Huelva, Córdoba, Cáceres y, en general, con todo el Estado, incluida su capital, Madrid.

Existen 2 líneas de ferrocarril que atraviesan la comarca: Mérida-Sevilla y Zafra-Huelva. Sin embargo, la mala infraestructura y la baja calidad del servicio, con escasa incidencia en la comarca y poco competitivo.



Extremadura Rural

Anexo 3
Indicadores socioeconómicos y territoriales
de los grupos de acción local
Red Extremeña de Desarrollo Rural



Red Extremeña de Desarrollo Rural

Zafra - Río Bodión: red de comunicaciones

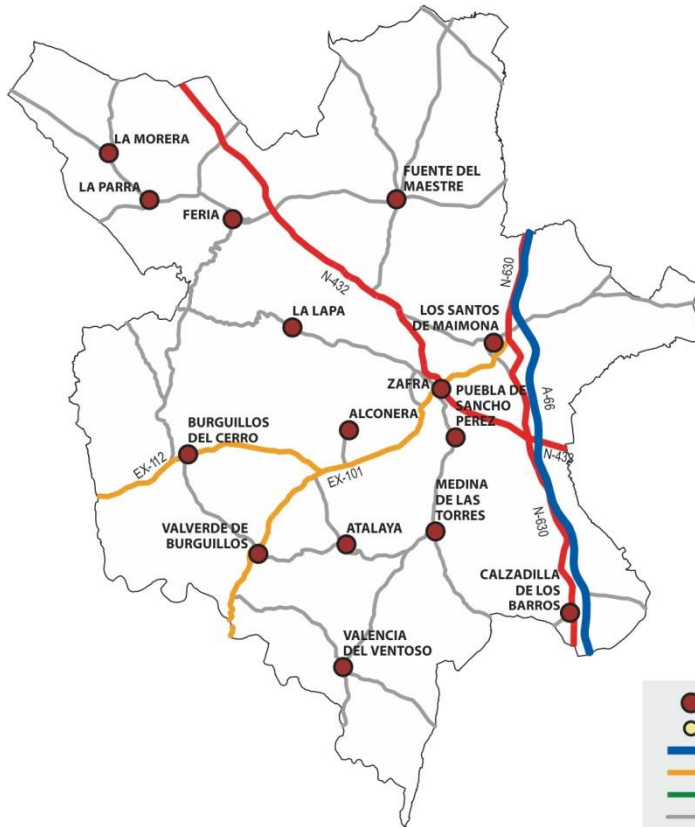



Extremadura Rural

Anexo 3
Indicadores socioeconómicos y territoriales
de los grupos de acción local
Red Extremeña de Desarrollo Rural

3. Grado de ruralidad del territorio.

Definición: Este índice mide el peso de la población en municipios cuya densidad no llega a 10 hab/Km² sobre la población total del territorio comarcal. Es un indicador de ocupación del territorio. Este dato nos muestra el riesgo de despoblamiento al considerarse que por debajo de 10 hab/km² existe un grave riesgo de despoblación.

El dato: 0 %

Grupo de acción local	p1996 Total < 10 hab/km ²	Índice de ruralidad 1996	p2014 Total < 10 hab/km ²	Índice de ruralidad 2014
ZAFRA RÍO BODIÓN	0,00	0,00	0,00	0,00
Extremadura	76913	7,19	88448	8,04

Descripción: El índice de ruralidad comarcal es del 0 %, ninguno de los municipios se encuentra por debajo de los 10 hab/km². El indicador se ha mantenido a lo largo del periodo considerado.

Fuente: elaboración propia a partir del padrón de habitantes y datos IGN.

Tendencia: Positiva.



4. Tasa de dependencia.

Indicador: Índice de dependencia general y de mayores.

Definición: Mide la relación entre la población en edad potencialmente dependiente, menores de 16 años y mayores de 64 años, y la población en edad potencialmente activa, entre los 16 y 64 años. Se trata de un indicador de sostenibilidad económica y social que muestra la dependencia económica potencial, a través de la relación del número de personas en edad inactiva por cada persona en edad activa. Este índice es muy importante ya que la atención a las personas dependientes es uno de los principales retos de la política social.

El Dato:

Grupo de acción local	Índice de dependencia general 2007	Índice de dependencia general 2014
ZAFRA RIO BODION	55,50	53,46
España	47,04	51,58
Extremadura	53,61	53,28

Evaluación: En la comarca de Zafra – Río Bodión, el índice de dependencia general es del 53,46 % en 2014. Es decir, hay 53 personas dependientes por cada 100 personas en edad de trabajar. Es un valor ajustado a las medias del resto de contextos territoriales. Estadísticamente el límite de alta dependencia se establece a partir del 50%.

Fuente: Elaboración propia a partir del padrón de habitantes INE.

Tendencia: Negativa.

Municipio	Índice de dependencia general 2007	Índice de dependencia general 2014
Alconera	59,78	57,42
Atalaya	64,56	60,42
Burquillos del Cerro	61,17	54,11
Calzadilla de los Barros	68,92	57,33
Feria	75,06	73,24
Fuente del Maestre	57,85	56,78
Lapa (La)	77,65	68,64
Medina de las Torres	69,76	65,64
Morera (La)	50,99	64,97
Parra (La)	62,24	49,95
Puebla de Sancho Pérez	55,72	53,91
Santos de Maimona (Los)	56,66	52,00
Valencia del Ventoso	76,6	69,88
Valverde de Burquillos	53,37	56,48
Zafra	46,46	47,90



Extremadura Rural

Anexo 3
Indicadores socioeconómicos y territoriales
de los grupos de acción local
Red Extremeña de Desarrollo Rural

La tendencia es al alza en todos los ámbitos territoriales, según las proyecciones del Instituto de Estadística de Extremadura (IEEX), como resultado de la evolución prevista de la estructura de edades, el índice de dependencia de mayores continuará con su tendencia ascendente. A partir de 2020, todas las proyecciones de población indican un incremento muy notable de la tasa de dependencia, por el tránsito de los nacidos en el “baby boom” desde las edades activas hacia la vejez.



5. Coeficiente de sustitución.

Indicador: Índice de sustitución laboral.

Definición: Este indicador relaciona la población en edad de incorporarse al mercado laboral (15 a 19 años) con aquellos que están procediendo a la retirada del mismo (60 a 64 años). A medida que dicho índice sea mayor, también será mayor la capacidad de sustitución de las personas que van abandonando la actividad laboral y menos problemas se pueden prever en el futuro por falta de activos.

El Dato:

Grupos de acción local	Índice de sustitución laboral 2007	Índice de sustitución laboral 2014
ZAFRA RIO BODION	138,20	104,06
España	86,49	86,19
Extremadura	127,86	99,32

Evaluación: El Índice de sustitución laboral actual de la Comarca de Zafra – Río Bodión es del 104,06 %. Este dato nos indica que por cada 100 personas que saldrán del mercado de trabajo entrarán 104. Es decir, en el transcurso de menos de una década el mercado de trabajo comarcal no presentará problemas para cubrir los puestos de trabajo de los trabajadores jubilados. Esto significa que el relevo generacional en cuanto a población activa se refiere se encuentra asegurado. Aunque hay que tener en cuenta que se ha producido un importante descenso en este índice entre las dos fechas consideradas. Otro indicador más de que la población joven se reduce.

Fuente: Elaboración propia a partir del padrón de habitantes INE.

Tendencia: Negativa.

Municipio	Índice de sustitución laboral 2007	Índice de sustitución laboral 2014
Alconera	111,63	87,50
Atalaya	84,00	55,00
Burguillos del Cerro	143,05	140,15
Calzadilla de los Barros	130,00	150,00
Feria	83,53	64,91
Fuente del Maestre	125,57	121,04
Lapa (La)	57,14	66,67
Medina de las Torres	142,65	78,08
Morera (La)	95,45	100,00



Extremadura Rural

Anexo 3
Indicadores socioeconómicos y territoriales
de los grupos de acción local
Red Extremeña de Desarrollo Rural

Parra (La)	217,39	125,71
Puebla de Sancho Pérez	132,61	90,07
Santos de Maimona (Los)	172,14	120,37
Valencia del Ventoso	108,08	91,43
Valverde de Burguillos	140,00	56,00
Zafra	142,47	94,57



6. Tasa de masculinidad.

Indicador: Tasa de masculinidad.

Definición: El índice de masculinidad, también denominada razón de sexo, es un índice demográfico que expresa la razón de hombres frente a mujeres en un determinado territorio, expresada en tanto por ciento. Es decir, es número de hombres por cada 100 mujeres en un determinado grupo de individuos.

El Dato:

Grupos de acción local	Tasa de masculinidad 2007	Tasa de masculinidad 2014
ZAFRA RIO BODION	97	98
España	98	97
Extremadura	99	98
Territorio rural	101	101

Evaluación: Uno de los principales rasgos que caracterizan a las poblaciones rurales es el importante grado de masculinización. Cuando nos referimos a la misma nos referimos a un desequilibrio demográfico basado en un déficit de mujeres respecto a la proporción que naturalmente debiera existir entre los dos sexos o razón biológica.

La masculinización rural no es un fenómeno nuevo o actual y la falta de mujeres en las edades estratégicas tiene un tremendo impacto en la sostenibilidad social de las comunidades rurales.

En el conjunto de la Comarca el índice de masculinidad es del 98 %, uno de los más bajos de Extremadura. Este valor es positivo y nos indica que hay más mujeres que hombres, en una proporción de 98 hombres por cada 100 mujeres. Este indicador ha empeorado en el periodo considerado.

Fuente: Elaboración propia a partir del padrón de habitantes INE.

Tendencia: Negativa.

Municipio	Tasa de masculinidad 2007	Tasa de masculinidad 2014
Alconera	99	97,61
Atalaya	92	103,97
Burguillos del Cerro	94	98,39
Calzadilla de los Barros	98	105,33
Feria	99	96,80
Fuente del Maestre	100	98,05
Lapa (La)	105	105,04
Medina de las Torres	101	105,59



Extremadura Rural

Anexo 3
Indicadores socioeconómicos y territoriales
de los grupos de acción local
Red Extremeña de Desarrollo Rural

Morera (La)	98	98,40
Parra (La)	99	105,51
Puebla de Sancho Pérez	100	101,59
Santos de Maimona (Los)	101	103,68
Valencia del Ventoso	100	99,15
Valverde de Burguillos	106	108,28
Zafra	94	93,76



7. Demografía: evolución y distribución.

7.1. Evolución y estructura de la población rural.

Evolución en el periodo 1996-2014 .Pérdida de población.

Definición: Este indicador recoge la variación de la población registrada en el periodo 1996-2014.

El dato:

Grupo de acción local	1996	2014	Saldo demográfico 1996-2014	% Pérdida de población 1996-2014
ZAFRA RÍO BODIÓN	46557	47228	671	1,44
España	39669394	46771341	7101947	17,90
Extremadura	1070244	1099632	29388	2,75

Evaluación: El balance global del periodo 1996 - 2014 ha sido positivo, de los 46557 habitantes del año 1996 se ha pasado a 47228 en el 2014, un aumento de la población del 1.44%, 671 personas más. Por su parte, el territorio rural extremeño ha registrado un leve aumento de su población del 2.75 %. España ha presentado un saldo demográfico positivo del 17.90%; con 7101947 individuos.

Es importante señalar que en la actualidad nos encontramos inmersos en un momento de cambio demográfico de gran trascendencia para la economía y la sociedad que se manifiesta en fenómenos como la fuerte caída de la natalidad o el envejecimiento de la población, siendo fenómenos cuyas repercusiones se extienden a muchos ámbitos.

Fuente: Padrón municipal de habitantes 1996 y 2014.

Tendencia: Positiva.



Extremadura Rural

Anexo 3
Indicadores socioeconómicos y territoriales
de los grupos de acción local
Red Extremeña de Desarrollo Rural



% Pérdida de población

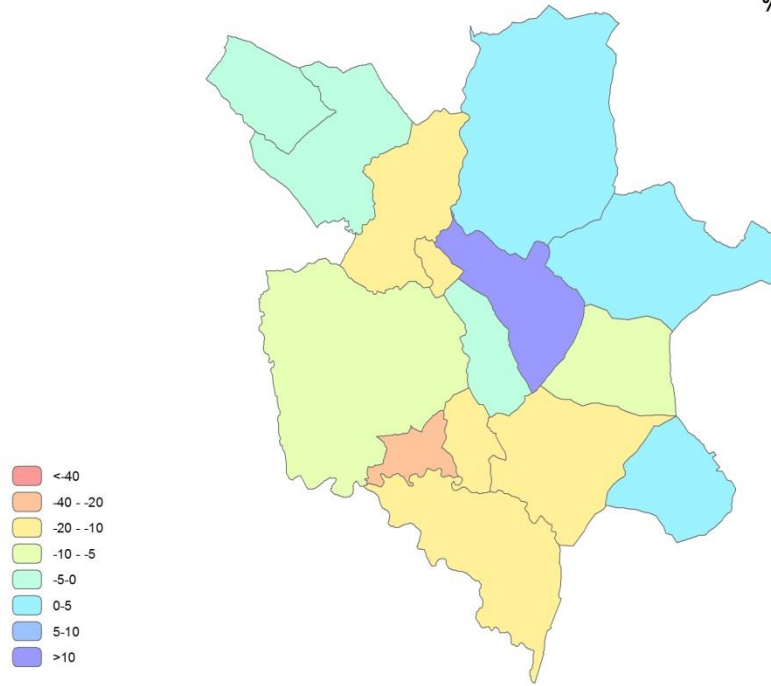

7.2. Envejecimiento. Estructura de la pirámide poblacional, valoración de la situación actual y previsión de futuro.

Definición: Diferencia entre la tasa de envejecimiento del año 2014 y la del 1996.

El dato:

Grupos de acción local	% p2014 < 16	% p2014 16 a 64	% p2014 > 65	% Variación < 16	% Variación 16-64	% Variación > 65	Índice de envejecimiento 1996	Índice de envejecimiento 2014	Envejecimiento
ZAFRA RÍO BODIÓN	15,45	65,16	19,39	-22,59	5,19	16,29	16,91	19,39	2,48
España	15,98	65,97	18,05	7,85	16,25	36,54	15,62	18,05	2,43
Extremadura	15,15	65,24	19,61	-19,41	8,90	23,31	16,93	19,61	2,68

Evaluación: El comportamiento de la población es similar en nuestra región. La mayoría de las comarcas objeto de análisis en éste anexo 3, comparten una dinámica de pérdida de población joven y un aumento considerable del envejecimiento. El dato refleja esta tendencia. El caso de España es particular, pues difiere de Extremadura y



Extremadura Rural

Anexo 3
Indicadores socioeconómicos y territoriales
de los grupos de acción local
Red Extremeña de Desarrollo Rural

nuestras comarcas de estudio, puesto que gana población joven. Aunque el aumento del índice de envejecimiento es compartido por todo el territorio nacional.

La tasa de envejecimiento de ZAFRA-RÍO BODIÓN, es del 2.48 %. La de Extremadura es del 2.68% y la de España del 2.43%.

Fuente: Padrón municipal de habitantes 1996 y 2014.

Tendencia: Positiva.



8. Desempleo.

Indicador: Tasa potencial de paro.

Definición: Porcentaje de parados registrados en el Servicio Estatal Público de Empleo (SEPE), sobre la población de 16 a 64 años. Los indicadores de desempleo son un excelente instrumento para calibrar el grado de desarrollo de un territorio al ofrecer información sobre el crecimiento económico y el bienestar social simultáneamente.

El dato:

Grupo de acción local	Tasa de paro 01-2007	Tasa de paro 01-2015
ZAFRA RÍO BODIÓN	12,33	20,91
España	6,77	14,67
Extremadura	10,76	19,50

Evaluación:

La tasa de paro registrada del grupo de acción local ZAFRA RÍO BODIÓN, en 2015, es del 20.91%. Es decir, se encuentran en situación de paro casi el 21% de la población potencialmente activa de la comarca. Por su parte, la tasa de paro nacional se sitúa en un 15% y la regional en un 20% aproximadamente. Como podemos observar, la tasa de paro es bastante más elevada que la nacional y también supera a la regional, por tanto, es una tasa de paro de las más elevadas de España.

La evolución del paro registrado durante el periodo analizado, ha crecido un 73.38%. Este incremento ha supuesto que la tasa de paro haya variado del 12.33% al 20.91%. Lo que se traduce en un número cercano a los 2724 desempleados. En España en torno a 2500000 individuos y en nuestra región 63500 personas han pasado a engrosar las listas de desempleados.

Fuente: SEPE.

Tendencia: Negativa.



Extremadura Rural

Anexo 3
Indicadores socioeconómicos y territoriales
de los grupos de acción local
Red Extremeña de Desarrollo Rural

Tasa de paro (01-2015)

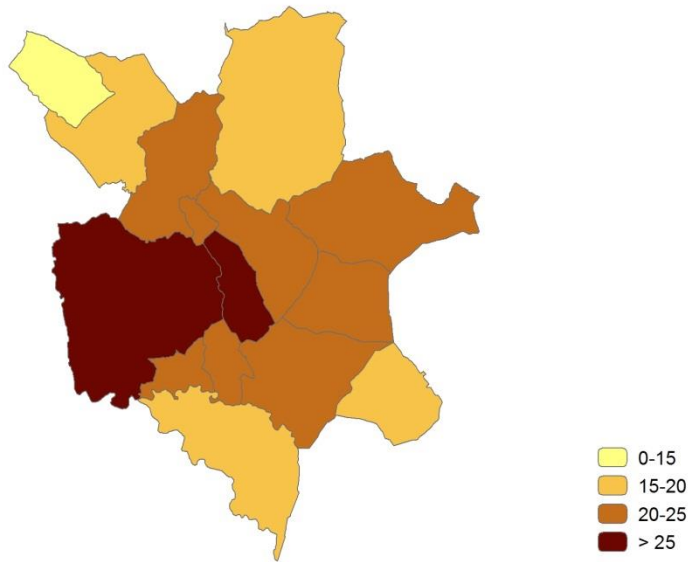



9. Estructura física y medio ambiente.

9.1.-Superficie Agraria Total.

Definición: La superficie total de la explotación está constituida por la superficie de todas las parcelas que integran la misma: la superficie propiedad del titular, la arrendada de otros para su explotación y la superficie explotada con arreglo a otras formas de tenencia. Se excluyen las superficies de propiedad del titular pero cedidas a terceras personas. La superficie total de la explotación comprende las tierras labradas, tierras para pastos permanentes y otras tierras.

El dato:

Grupo de acción local	Superficie total ST 09 (km2)	Variación ST	% Variación ST	% ST / TM
ZAFRA RÍO BODIÓN	952,00	-44,12	-4,43	85,60
España	306.140,88	-115.668,63	-27,42	60,51
Extremadura	31.020,16	-5.921,79	-16,03	74,51

Evaluación: La Superficie Agraria Total ha disminuido un 4,43% desde 1999.

Tendencia: Negativa.

Fuente: Censos Agrarios 1999 y 2009.

9. 2. Superficie Agraria Utilizada.

Definición: Es el conjunto de la superficie de tierras labradas y tierras para pastos permanentes. Las tierras labradas comprenden los cultivos herbáceos, los barbechos, los huertos familiares y las tierras destinadas a cultivos leñosos.

El dato:

Grupo de acción local	Superficie SAU 09 (km2)	Variación SAU	% Variación SAU	% SAU / TM
ZAFRA RÍO BODIÓN	829,82	-38,76	-4,46	74,61
España	237.526,88	-25.640,99	-9,74	46,95
Extremadura	25.858,99	-3.457,88	-11,79	62,11

Evaluación: La Superficie Agrícola Utilizada (SAU) ha disminuido un 4,46 % desde 1999. En España y Extremadura se constata, el mismo comportamiento, descenso de



la SAU. Estos resultados son el fruto de un proceso de ajuste estructural que afecta a la estructura de las explotaciones agrarias desde el siglo pasado.

Fuente: Censos Agrarios 1999 y 2009.

Tendencia: Negativa.

% SAU sobre término municipal

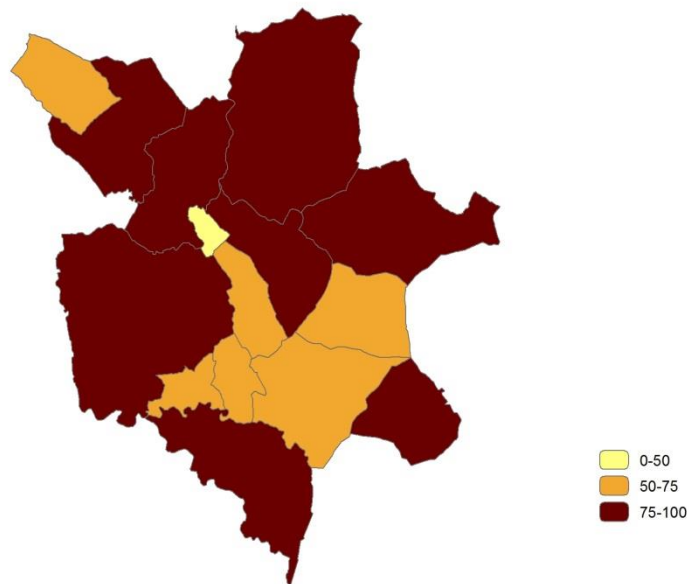

9.3. Superficie protegida.

Definición: Número y superficie de Espacios Naturales Protegidos (ENP)¹

El dato:

GAL (Grupos acción local)	RENPEX	RN 2000	Total general	Superficie (Km2)	Sup. ENP (km2)	% sup ENP
ZAFRA RÍO BODIÓN	3	7	10	1112,17	31,99	2,88
Extremadura	80	160	240	41634,50	12788,18	30,72
España	1557	2041	3598	505.968,36	140.880,44	27,84

Evaluación: El número de Espacios Naturales Protegidos (ENP) asciende a 10 (3 pertenecientes a RENPEX y 7 a la RN2000), tiene una superficie protegida total de 31,99 km², el 2,88 % de la superficie protegida comarcal. Con este porcentaje y comparativamente con el conjunto regional, la superficie protegida es muy baja, no superando el límite 10 % del territorio protegido recomendado internacionalmente.

Fuente: elaboración propia a partir de la cartografía espacios naturales de la Dirección General de Medio Ambiente del Gobierno de Extremadura y MAGRAMA.

Relación de espacios naturales protegidos

Denominación	Tipo	Grupo	Superficie (Km2)
Árbol Singular Olivo de la Tapada	Árbol Singular	RENPEX	0,03
Cañada de Sierra Caler	Lugar de Interés Científico	RENPEX	0,00
Colonias de Cernícalo Primilla de Zafra	ZEPA	RN 2000	0,75
Cuevas de Alconera	LIC	RN 2000	0,05
Embalse de Valuengo	ZEPA	RN 2000	0,56
Mina los Castillejos	LIC	RN 2000	0,05

¹ En Extremadura se encuentran dos grandes redes de espacios protegidos cuyo origen se debe a la aplicación de la legislación europea y autonómica, de forma que un mismo espacio natural puede estar incluido en una de las redes o en las dos:

- Red Natura 2000 derivada de la aplicación de la Directiva Hábitats (92/43/CEE) y la Directiva Aves (2009/147/CEE). Los espacios pertenecientes a esta red son los Lugares de Interés Comunitario (LIC) y las Zonas de Especial Protección para las Aves (ZEPA).

- Red de Espacios Naturales Protegidos de Extremadura (RENPEX) (LEY 9/2006, de 23 de diciembre, por la que se modifica la Ley 8/1998, de 26 de junio, de Conservación de la Naturaleza y Espacios Naturales de Extremadura). De esta Red se derivan un total de 10 figuras de protección.



Extremadura Rural

Anexo 3
Indicadores socioeconómicos y territoriales
de los grupos de acción local
Red Extremeña de Desarrollo Rural

Refugio de Sierra Pascuala	LIC	RN 2000	0,05
Río Ardila Alto	LIC	RN 2000	2,45
Sierra de los Olivos	Lugar de Interés Científico	RENPEX	0,53
Sierra de María Andrés	LIC	RN 2000	29,20

Fuente: elaboración propia a partir de la cartografía de espacios naturales de la Dirección General de Medio Ambiente del Gobierno de Extremadura.

Superficie natural protegida por municipios

Municipio	Área ENP (Km2)	% Área Término Municipal Protegida	RENPEX	RN2000	Número ENP
Alconera	0,03	0,10		1	1
Burguillos del Cerro	0,90	0,48		1	1
Feria	0,46	0,62		2	2
Morera (La)	7,95	18,32	2	1	3
Parra (La)	18,94	24,22		1	1
Santos de Maimona (Los)	0,53	0,48	1		1
Valencia del Ventoso	2,78	2,80		1	1
Zafra	0,40	0,63		2	2

Fuente: elaboración propia a partir de la cartografía de espacios naturales de la Dirección General de Medio Ambiente del Gobierno de Extremadura.

% Superficie bajo protección ambiental

