



Extremadura Rural



Anexo 3
Indicadores socioeconómicos y territoriales
de los grupos de acción local
Red Extremeña de Desarrollo Rural

1. Denominación de la comarca.....	3
2. Relación de términos municipales y entidades locales incluidas.	4
3. Grado de ruralidad del territorio.	8
4. Tasa de dependencia.	9
5. Coeficiente de sustitución.	11
6. Tasa de masculinidad.	12
7. Demografía: evolución y distribución.....	14
7.1. Evolución y estructura de la población rural. Evolución en el periodo 1996-2014 .Pérdida de población.....	14
7.2. Envejecimiento. Estructura de la pirámide poblacional, valoración de la situación actual y previsión de futuro.....	15
8. Desempleo.....	17
9. Estructura física y medio ambiente.	19
9.1.-Superficie Agraria Total.....	19
9. 2. Superficie Agraria Utilizada.	19
9.3. Superficie protegida.....	21



1. Denominación de la comarca.

1. DENOMINACIÓN: Comarca de La Siberia
2. GRUPO DE ACCIÓN LOCAL: Centro de Desarrollo Rural "La Siberia".
3. SIGLAS: CEDER LA SIBERIA.

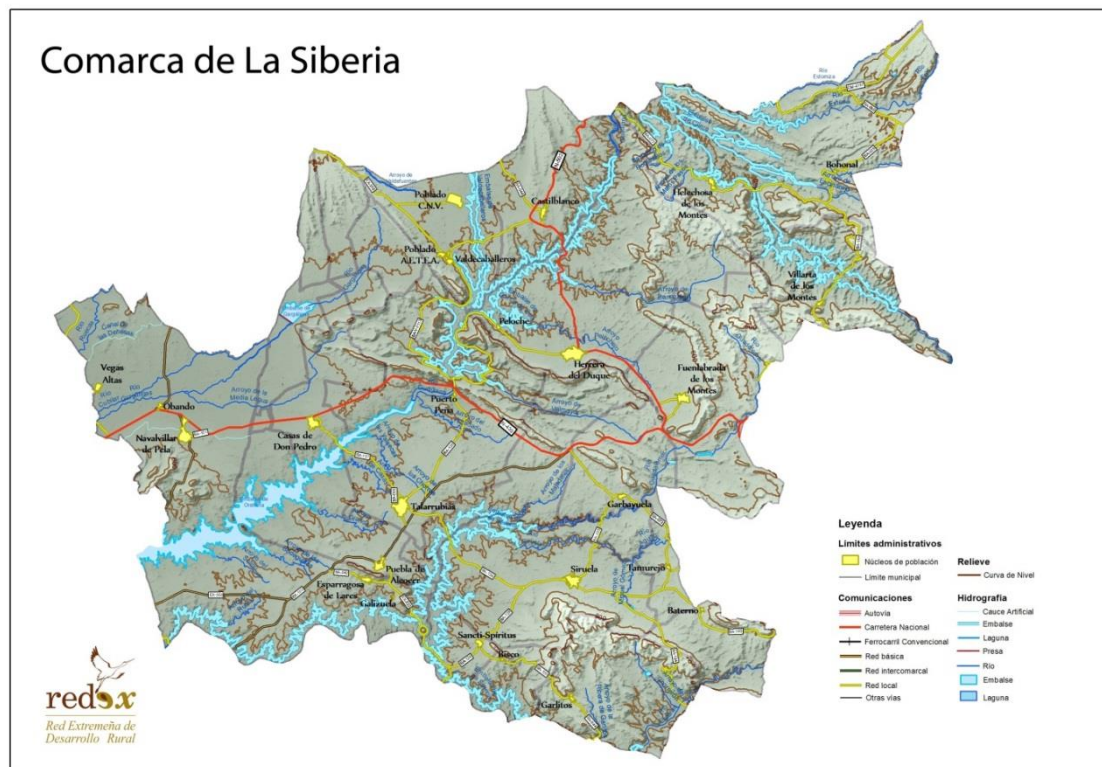

La comarca de la Siberia está situada en el noroeste de la provincia de Badajoz, en los límites con las provincias de Ciudad Real, Toledo y Cáceres. Tiene una extensión de 2.942,87 Km², el 7 % de la superficie regional y una población en 2013 de 25.639 habitantes, el 2,32 % de Extremadura, distribuida en 18 municipios.

La denominación primitiva de esta comarca, 'Los Montes', hace ya una referencia suficientemente significativa hacia sus rasgos topográficos. Este espacio exhibe un dinámico relieve, en el que se alternan agrestes serranías, valles encajonados y onduladas llanuras. Más del 90% del terreno se sitúa entre las cotas 400 y 800 metros.

Este aislamiento y el escaso poblamiento, la densidad de población es de 9 hab/km², ha permitido que La Siberia sea una de las reservas más importantes de Extremadura en lo que concierne a paisajes agrestes, boscosos y húmedos, acogiendo además, las mayores superficies de lagos interiores de la región. Sin olvidar, que su riqueza faunística es grande contando con una significativa cantidad de especies protegidas.



Extremadura Rural

Anexo 3
Indicadores socioeconómicos y territoriales
de los grupos de acción local
Red Extremeña de Desarrollo Rural

Los ríos, embalses y pantanos son una de las principales características de La Siberia extremeña que, junto a la vecina comarca de La Serena, forman el territorio que posee más kilómetros de costa interior en España. Cruzada por el Guadiana y el Zújar, destacan sus grandes pantanos: Pantanos de Cijara, García Sola y Orellana en el Guadiana. Y del Zújar y, sobre todo, el embalse de La Serena que se configura como uno de los mayores europeos.

Debido a las características de los suelos, poco profundos y de baja calidad con numerosas afloraciones rocosas, la agricultura tiene escasas posibilidades, generando bajos rendimientos, y sí mucho el pastoreo y los recursos forestales, predominando la superficie de dehesas y pastos.

La economía de la comarca se basa principalmente en la ganadería y los recursos forestales, ya que las condiciones geográficas han originado una agricultura de bajos rendimientos.

Predominan claramente los núcleos de población pequeños, ninguna de ellos sobrepasa los 5.000 habitantes. Destacan los municipios de Herrera del Duque, que actúa como centro administrativo, Talarrubias, que cuenta con el hospital comarcal, y Navavillar de Pela.

Su situación periférica y la ausencia de ciudades o grandes núcleos de población dentro de la comarca ha originado la carencia de un adecuado esquema de asentamientos humanos; factores éstos que conducen a una articulación territorial deficiente y generan importantes problemas de accesibilidad.

La mayor parte de la comarca se encuentra dentro del área comercial de Don Benito – Villanueva de La Serena. Otros municipios pertenecen a las áreas comerciales de Talavera de la Reina y Ciudad Real.

Las carreteras de acceso a la comarca son la N-430 (Badajoz-Valencia), la N-502 (Talavera de la Reina-Almadén del Azogue) y la Autonómica EX413 (Puebla de Alcocer- Santa Olalla.) No existe comunicación por vía férrea.

2. Relación de términos municipales y entidades locales incluidas.

El territorio de actuación del grupo de acción local CEDER LA SIBERIA se encuentra formado administrativamente por 18 municipios abarcando una superficie de 2.942,87 Km², el 7 % de la superficie regional. La superficie media por municipio es 163,49 km², claramente superior a la media regional (107,82 km²), siendo los términos



Extremadura Rural

Anexo 3
Indicadores socioeconómicos y territoriales
de los grupos de acción local
Red Extremeña de Desarrollo Rural

municipales más extensos Talarrubias (339 km²), Helechosa de los Montes (308 km²) y Puebla de Alcocer (296 km²). La comarca cuenta con 26 núcleos de población.

Grupos de acción local	Municipios	Núcleos de población	Superficie (Km ²)	Población (2014)	Densidad (2014)
CEDER LA SIBERIA	18	26	2.942,87	25393	8,63
Extremadura	388	594	41.634,50	1099632	26,41
España	8117		505.968,36	46771341	92,44



Los municipios que conforman la comarca de La Siberia son:

Municipio	Grupo de Acción Local	SUPERFICIE (KM ²)	Núcleos de población	Distancia a la capital provincial (Km)
Baterno	CEDER LA SIBERIA	62,10	1	205
Casas de Don Pedro	CEDER LA	142,66	1	160



Extremadura Rural

Anexo 3
Indicadores socioeconómicos y territoriales
de los grupos de acción local
Red Extremeña de Desarrollo Rural

	SIBERIA			
Castilblanco	CEDER LA SIBERIA	132,24	1	207
Esparragosa de Lares	CEDER LA SIBERIA	208,61	2	170
Fuenlabrada de los Montes	CEDER LA SIBERIA	191,92	1	216
Garbayuela	CEDER LA SIBERIA	84,14	1	194
Garlitos	CEDER LA SIBERIA	129,32	1	206
Helechosa de los Montes	CEDER LA SIBERIA	308,72	2	234
Herrera del Duque	CEDER LA SIBERIA	277,31	2	204
Navalvillar de Pela	CEDER LA SIBERIA	251,17	3	148
Puebla de Alcocer	CEDER LA SIBERIA	296,72	1	178
Risco	CEDER LA SIBERIA	39,48	1	257
Sancti-Spíritus	CEDER LA SIBERIA	33,56	1	194
Siruela	CEDER LA SIBERIA	202,47	1	192
Talarrubias	CEDER LA SIBERIA	339,31	2	172
Tamurejo	CEDER LA SIBERIA	29,71	1	203
Valdecaballeros	CEDER LA SIBERIA	90,12	3	190
Villarta de los Montes	CEDER LA SIBERIA	123,32	1	238

Fuente: Elaboración propia a partir de datos Instituto Nacional de Estadística, Ministerio de Agricultura, Alimentación y Medio Ambiente, Instituto Geográfico Nacional y Dirección General de Desarrollo Rural y Red Extremeña de Desarrollo Rural.

En cuanto a los núcleos de población, a continuación presentamos un cuadro con la relación de los mismos:

Municipio	Núcleo urbano	Categoría
Baterno	Baterno	Capital municipal
Casas de Don Pedro	Casas de Don Pedro	Capital municipal
Castilblanco	Castilblanco	Capital municipal
Esparragosa de Lares	Esparragosa de Lares	Capital municipal
Fuenlabrada de los Montes	Fuenlabrada de Los Montes	Capital municipal
Garbayuela	Garbayuela	Capital municipal
Garlitos	Garlitos	Capital municipal
Helechosa de los Montes	Helechosa de Los Montes	Capital municipal
Herrera del Duque	Herrera del Duque	Capital municipal
Navalvillar de Pela	Navalvillar de Pela	Capital municipal
Puebla de Alcocer	Puebla de Alcocer	Capital municipal
Risco	Risco	Capital municipal
Sancti-Spíritus	Sancti-Spíritus	Capital municipal



Extremadura Rural

Anexo 3
Indicadores socioeconómicos y territoriales
de los grupos de acción local
Red Extremeña de Desarrollo Rural

Siruela	Siruela	Capital municipal
Talarrubias	Talarrubias	Capital municipal
Tamurejo	Tamurejo	Capital municipal
Valdecaballeros	Valdecaballeros	Capital municipal
Villarta de los Montes	Villarta de Los Montes	Capital municipal
Esparragosa de Lares	Galizuela	Pedanía
Helechosa de los Montes	Bohonal	Pedanía
Herrera del Duque	Peloche	Pedanía
Navalvillar de Pela	Obando	Pedanía
Navalvillar de Pela	Vegas Altas	Pedanía
Talarrubias	Puerto Peña	Pedanía
Valdecaballeros	Poblado C.N.V.	Pedanía
Valdecaballeros	Poblado A.E.T.E.A.	Pedanía

Fuente: Elaboración propia a partir de datos del Instituto Nacional de Estadística.

Los principales núcleos de influencia en la prestación de servicios administrativos lo constituyen las localidades de Herrera del Duque y Talarrubias.

Desde el punto de vista funcional y comercial: 13 localidades se encuentran dentro del área comercial de Don Benito – Villanueva de la Serena, 3 en el área de Ciudad Real y 2 al área de Talavera de la Reina

La comarca se encuentra estructurada de este a oeste por la carretera N-430, que es la vía principal de acceso y salida de la comarca, uniéndola con Don Benito-Villanueva, Mérida y Badajoz. De norte a sur por la N-502, que la une con Madrid y Córdoba, y al Ex103.



3. Grado de ruralidad del territorio.

Definición: Este índice mide el peso de la población en municipios cuya densidad no llega a 10 hab/Km² sobre la población total del territorio comarcal. Es un indicador de ocupación del territorio. Este dato nos muestra el riesgo de despoblamiento al considerarse que por debajo de 10 hab/km² existe un grave riesgo de despoblación.

El dato: 26,27 %

Grupo de acción local	Índice de ruralidad 1996	Índice de ruralidad 2014	p1996 Total < 10 hab/km ²	p2014 Total < 10 hab/km ²
CEDER LA SIBERIA	22,89	26,27	6698	6672
Extremadura	7,19	8,04	76913	88448

Descripción: El índice de ruralidad comarcal es bastante elevado. Desde 1996 ha crecido casi 3,5 puntos porcentuales, aunque en términos absolutos la población residente en estos municipios se ha reducido.

Fuente: elaboración propia a partir del padrón de habitantes y datos IGN.

Tendencia: Negativa.

En el año 2014, poco menos del 27 % de la población comarcal, en concreto, 6672 personas, vive o reside en los 5 municipios que registran una densidad inferior a los 10 habitantes por km².

Municipio	Densidad 1996	Densidad 2014
Baterno	6,65	5,20
Castilblanco	10,61	8,27
Esparragosa de Lares	5,98	4,73
Garbayuela	7,19	6,45
Garlitos	6,16	4,88
Helechosa de los Montes	2,63	2,32
Puebla de Alcocer	5,22	4,21
Risco	6,31	3,82
Sancti-Spíritus	11,11	6,61
Tamurejo	9,63	7,91
Villarta de los Montes	6,00	4,23



4. Tasa de dependencia.

Indicador: Índice de dependencia general y de mayores.

Definición: Mide la relación entre la población en edad potencialmente dependiente, menores de 16 años y mayores de 64 años, y la población en edad potencialmente activa, entre los 16 y 64 años. Se trata de un indicador de sostenibilidad económica y social que muestra la dependencia económica potencial, a través de la relación del número de personas en edad inactiva por cada persona en edad activa. Este índice es muy importante ya que la atención a las personas dependientes es uno de los principales retos de la política social.

El Dato:

Grupo de acción local	Índice de dependencia general 2007	Índice de dependencia general 2014
CEDER LA SIBERIA	70,41	64,86
España	47,04	51,58
Extremadura	53,61	53,28

Evaluación: En La Siberia, la tasa de dependencia general es 64,86 % en 2014, o lo que es lo mismo, hay 64 personas dependientes por cada 100 personas en edad de trabajar. Es un dato bastante elevado puesto que estadísticamente el límite de un alto nivel de dependencia se establece a partir del 50%, que es cuando hay más de una persona dependiente por cada dos potencialmente activas. Este valor se encuentra en una posición superior al valor regional (53 %) y al nacional (51 %).

Fuente: Elaboración propia a partir del padrón de habitantes INE.

Tendencia: Negativa.

Municipio	Índice de dependencia general 2007	Índice de dependencia general 2014
Navalvillar de Pela	57,54	55,01
Herrera del Duque	65,09	59,88
Talarrubias	70,59	65,23
Valdecaballeros	50,36	44,50
Puebla de Alcocer	76,85	68,56
Casas de Don Pedro	76,46	66,92
Fuenlabrada de los Montes	76,77	76,09
Helechosa de los Montes	63,80	63,62
Esparragosa de Lares	68,15	63,41
Baterno	63,59	78,45
Garbayuela	68,85	66,56
Siruela	81,89	69,88
Tamurejo	117,80	95,83



Extremadura Rural

Anexo 3
Indicadores socioeconómicos y territoriales
de los grupos de acción local
Red Extremeña de Desarrollo Rural

Villarta de los Montes	103,77	83,80
Castilblanco	94,01	79,64
Risco	85,56	69,66
Garlitos	105,99	99,68
Sancti-Spíritus	72,11	88,14



5. Coeficiente de sustitución.

Indicador: Índice de sustitución laboral.

Definición: Este indicador relaciona la población en edad de incorporarse al mercado laboral (15 a 19 años) con aquellos que están procediendo a la retirada del mismo (60 a 64 años). A medida que dicho índice sea mayor, también será mayor la capacidad de sustitución de las personas que van abandonando la actividad laboral y menos problemas se pueden prever en el futuro por falta de activos.

El Dato:

Grupos de acción local	Índice de sustitución laboral 2007	Índice de sustitución laboral 2014
CEDER LA SIBERIA	101,24	86,75
España	102,21	86,19
Extremadura	127,86	99,32

Evaluación: El Índice de sustitución laboral actual de la Comarca de La Siberia es 86,75 %, por cada 100 personas que saldrán del mercado de trabajo entrarán 86. Es un valor negativo que nos muestra como la población que se incorpora al mercado de trabajo no cubrirá los puestos de trabajo que dejan las personas que dejan el mismo. La reducción de este indicador nos vuelve a referir a los efectos de la caída de la natalidad.

Fuente: Elaboración propia a partir del padrón de habitantes INE.

Tendencia: Negativa.

Municipio	Índice de sustitución laboral 2007	Índice de sustitución laboral 2014
Baterno	45,83	61,90
Casas de Don Pedro	94,74	75,27
Castilblanco	101,82	46,15
Esparragosa de Lares	94,34	83,33
Fuenlabrada de los Montes	78,29	94,44
Garbayuela	94,12	107,14
Garlitos	50,91	70,00
Helechosa de los Montes	82,50	70,45
Herrera del Duque	152,87	102,76
Navalvillar de Pela	113,36	101,17
Puebla de Alcocer	78,67	80,25
Risco	37,50	11,76
Sancti-Spíritus	36,67	36,84
Siruela	87,88	81,36
Talarrubias	107,85	100,00
Tamurejo	42,86	109,09
Valdecaballeros	202,33	64,29
Villarta de los Montes	75,76	147,06



6. Tasa de masculinidad.

Indicador: Tasa de masculinidad.

Definición: El índice de masculinidad, también denominada razón de sexo, es un índice demográfico que expresa la razón de hombres frente a mujeres en un determinado territorio, expresada en tanto por ciento. Es decir, es número de hombres por cada 100 mujeres en un determinado grupo de individuos.

El Dato:

Grupos de acción local	Tasa de masculinidad 2007	Tasa de masculinidad 2014
CEDER LA SIBERIA	101	102
España	98	97
Extremadura	99	98

Evaluación: Uno de los principales rasgos que caracterizan a las poblaciones rurales es el importante grado de masculinización. Cuando nos referimos a la misma nos referimos a un desequilibrio demográfico basado en un déficit de mujeres respecto a la proporción que naturalmente debiera existir entre los dos sexos o razón biológica.

La masculinización rural no es un fenómeno nuevo o actual y la falta de mujeres en las edades estratégicas tiene un tremendo impacto en la sostenibilidad social de las comunidades rurales.

Para el conjunto de La Siberia, el índice de sex ratio también es favorable a los hombres, ya que por cada 100 féminas se registraron 102 varones, es decir, que la situación se aleja de la situación ideal de equilibrio. Este indicador ha aumentado en el periodo considerado, marcando una clara tendencia hacia la masculinidad de la estructura de la población por sexos.

Fuente: Elaboración propia a partir del padrón de habitantes INE.

Tendencia: Negativa.

Por municipios, el índice de masculinidad se ha incrementado a lo largo del periodo considerado y es superior a 100 en la mayoría de los municipios.

Municipio	Tasa de masculinidad 2007	Tasa de masculinidad 2014
Baterno	109	121
Casas de Don Pedro	100	104
Castilblanco	95	103
Esparragosa de Lares	95	94



Extremadura Rural

Anexo 3
Indicadores socioeconómicos y territoriales
de los grupos de acción local
Red Extremeña de Desarrollo Rural

Fuenlabrada de los Montes	95	95
Garbayuela	118	111
Garlitos	110	105
Helechosa de los Montes	123	128
Herrera del Duque	102	104
Navalvillar de Pela	101	102
Puebla de Alcocer	97	97
Risco	92	96
Sancti-Spíritus	101	118
Siruela	100	99
Talarrubias	97	101
Tamurejo	109	103
Valdecaballeros	99	104
Villarta de los Montes	96	98

A la hora de explicar este indicador, especialmente en estructuras demográficas envejecidas como es el caso, debemos tener en cuenta la estructura de la población por edades y sexos. Al conjugar estas dos variables se observa que las mujeres son predominantes en el grupo de adultos-viejos y esto puede dar lugar a interpretaciones incorrectas de este indicador.



7. Demografía: evolución y distribución.

7.1. Evolución y estructura de la población rural.

Evolución en el periodo 1996-2014 .Pérdida de población.

Definición: Este indicador recoge la variación de la población registrada en el periodo 1996-2014.

El dato:

Grupo de acción local	1996	2014	Saldo demográfico 1996-2014	% Pérdida de población 1996-2014
CEDER LA SIBERIA	29256	25393	-3863	-13,20
España	39669394	46771341	7101947	17,90
Extremadura	1070244	1099632	29388	2,75

Evaluación: El balance global del periodo 1996 - 2014 ha sido negativo, de los 29256 habitantes del año 1996 se ha pasado a 25393 en el 2014, un descenso de la población del 13.20%, 3863 personas menos. Por su parte, el territorio rural extremeño ha registrado un leve aumento de su población del 2.75 %. España ha presentado un saldo demográfico positivo del 17.90%; con 7101947 individuos.

Es importante señalar que en la actualidad nos encontramos inmersos en un momento de cambio demográfico de gran trascendencia para la economía y la sociedad que se manifiesta en fenómenos como la fuerte caída de la natalidad o el envejecimiento de la población, siendo fenómenos cuyas repercusiones se extienden a muchos ámbitos.

Fuente: Padrón municipal de habitantes 1996 y 2014.

Tendencia: Negativa.



% Pérdida de población

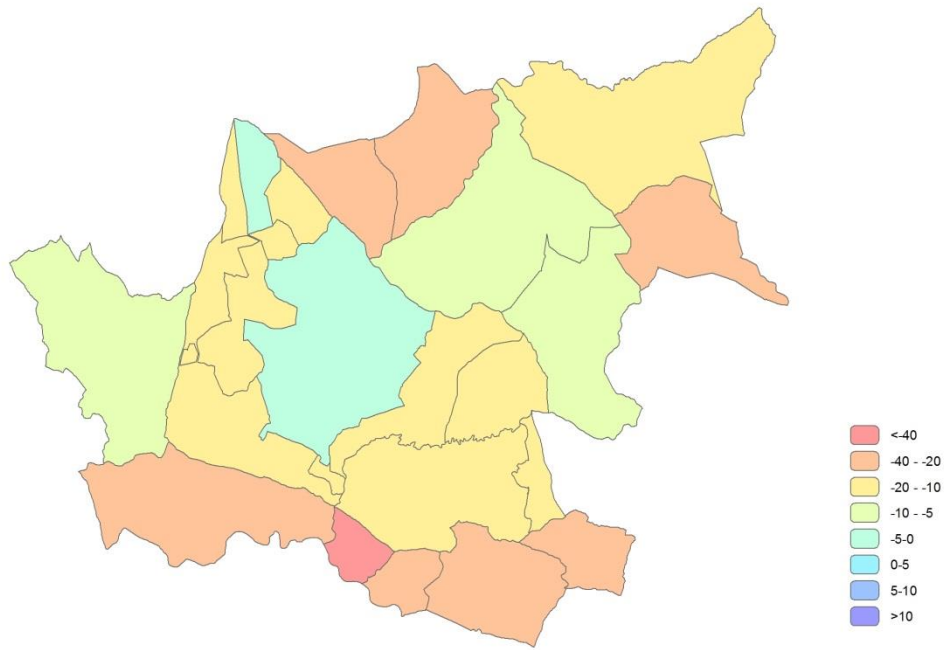

7.2. Envejecimiento. Estructura de la pirámide poblacional, valoración de la situación actual y previsión de futuro.

Definición: Diferencia entre la tasa de envejecimiento del año 2014 y la del 1996.

El dato:

Grupos de acción local	% p2014 < 16	% p2014 16 a 64	% p2014 > 65	% Variación < 16	% Variación 16-64	% Variación > 65	Índice de envejecimiento 1996	Índice de envejecimiento 2014	Envejecimiento
CEDER LA SIBERIA	12,07	60,66	27,27	-39,49	-11,46	1,94	23,21	27,27	4,05
España	15,98	65,97	18,05	7,85	16,25	36,54	15,62	18,05	2,43
Extremadura	15,15	65,24	19,61	-19,41	8,90	23,31	16,93	19,61	2,68

Evaluación: El comportamiento de la población es similar en nuestra región. La mayoría de las comarcas objeto de análisis en éste anexo 3, comparten una dinámica de pérdida de población joven y un aumento considerable del envejecimiento. El dato refleja esta tendencia. El caso de España es particular, pues difiere de Extremadura y nuestras comarcas de estudio, puesto que gana población joven. Aunque el aumento del índice de envejecimiento es compartido por todo el territorio nacional.



Extremadura Rural 
Anexo 3
Indicadores socioeconómicos y territoriales
de los grupos de acción local
Red Extremeña de Desarrollo Rural

La tasa de envejecimiento de CEDER LA SIBERIA, es del 4.05%. La de Extremadura es del 2.68% y la de España del 2.43%.

Fuente: Padrón municipal de habitantes 1996 y 2014.

Tendencia: Positiva.



8. Desempleo.

Indicador: Tasa potencial de paro.

Definición: Porcentaje de parados registrados en el Servicio Estatal Público de Empleo (SEPE), sobre la población de 16 a 64 años. Los indicadores de desempleo son un excelente instrumento para calibrar el grado de desarrollo de un territorio al ofrecer información sobre el crecimiento económico y el bienestar social simultáneamente.

El dato:

Grupo de acción local	Tasa de paro 01-2007	Tasa de paro 01-2015
CEDER LA SIBERIA	13,56	19,59
España	6,77	14,67
Extremadura	10,76	19,50

Evaluación:

La tasa de paro registrada del grupo de acción local de CEDER LA SIBERIA, en 2015, es del 19.59%. Es decir, se encuentran en situación de paro casi el 20% de la población potencialmente activa de la comarca. Por su parte, la tasa de paro nacional se sitúa en un 15% y la regional en un 20% aproximadamente. Como podemos observar, la tasa de paro es bastante más elevada que la nacional y similar a la regional, por tanto, es una tasa de paro elevada.

La evolución del paro registrado durante el periodo analizado, ha crecido un 44.56%. Este incremento ha supuesto que la tasa de paro haya variado del 13.56% al 19.59%. Lo que se traduce en un número cercano a los 930 desempleados. En España en torno a 2500000 individuos y en nuestra región 63500 personas han pasado a engrosar las listas de desempleados.

Fuente: SEPE.

Tendencia: Negativa.



Extremadura Rural

Anexo 3
Indicadores socioeconómicos y territoriales
de los grupos de acción local
Red Extremeña de Desarrollo Rural

Tasa de paro (01-2015)

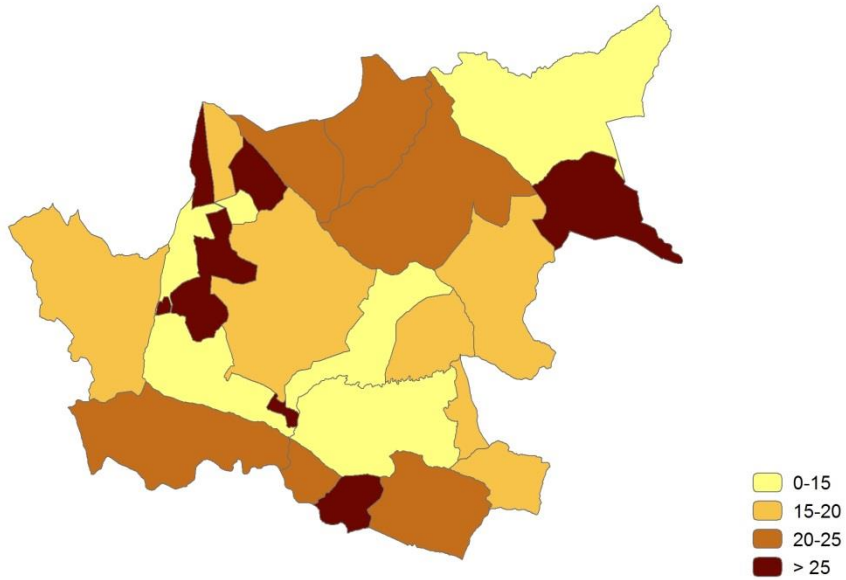



9. Estructura física y medio ambiente.

9.1.-Superficie Agraria Total.

Definición: La superficie total de la explotación está constituida por la superficie de todas las parcelas que integran la misma: la superficie propiedad del titular, la arrendada de otros para su explotación y la superficie explotada con arreglo a otras formas de tenencia. Se excluyen las superficies de propiedad del titular pero cedidas a terceras personas. La superficie total de la explotación comprende las tierras labradas, tierras para pastos permanentes y otras tierras.

El dato:

Grupo de acción local	Superficie total ST 09 (km2)	Variación ST	% Variación ST	% ST / TM
CEDER LA SIBERIA	1.914,25	-747,63	-28,09	65,05
España	306.140,88	-115.668,63	-27,42	60,51
Extremadura	31.020,16	-5.921,79	-16,03	74,51

Evaluación: La Superficie Agraria Total ha disminuido un 28,09% desde 1999.

Tendencia: Negativa.

Fuente: Censos Agrarios 1999 y 2009.

9. 2. Superficie Agraria Utilizada.

Definición: Es el conjunto de la superficie de tierras labradas y tierras para pastos permanentes. Las tierras labradas comprenden los cultivos herbáceos, los barbechos, los huertos familiares y las tierras destinadas a cultivos leñosos.

El dato:

Grupo de acción local	Superficie SAU 09 (km2)	Variación SAU	% Variación SAU	% SAU / TM
CEDER LA SIBERIA	1.543,40	-55,82	-3,49	52,45
España	237.526,88	-25.640,99	-9,74	46,95
Extremadura	25.858,99	-3.457,88	-11,79	62,11

Evaluación: La Superficie Agrícola Utilizada (SAU) ha disminuido un 3,49 % desde 1999. En España y Extremadura se constata, el mismo comportamiento, descenso de la SAU.

Fuente: Censos Agrarios 1999 y 2009.



Tendencia: Negativa.

% SAU sobre término municipal

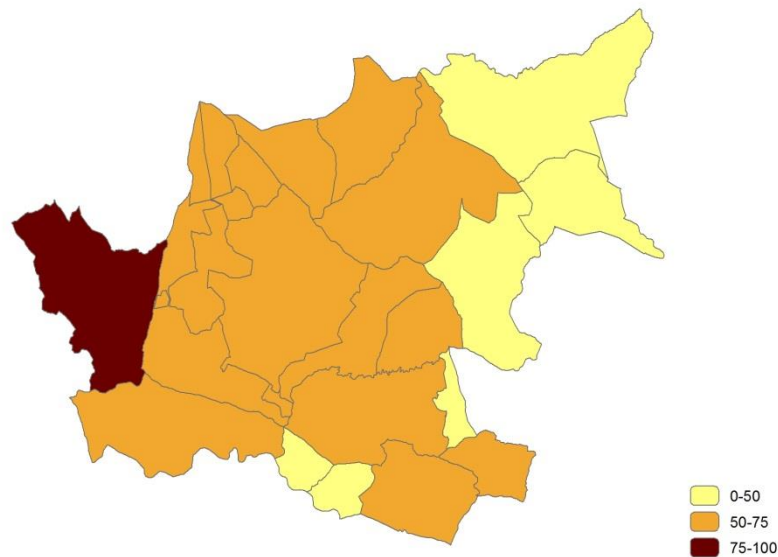

9.3. Superficie protegida.

Definición: Número y superficie de Espacios Naturales Protegidos (ENP)¹

El dato:

GAL (Grupos acción local)	RENPEX	RN 2000	Total general	Superficie (Km2)	Sup. ENP (km2)	% sup ENP
CEDER LA SIBERIA	4	18	22	2942,87	1.488,38	50,58
Extremadura	80	160	240	41634,50	12788,18	30,72
España	1557	2041	3598	505.968,36	140.880,44	27,84

Evaluación: El número de Espacios Naturales Protegidos (ENP) asciende a 22 (4 pertenecientes a RENPEX y 18 a la RN2000), tiene una superficie protegida total de 1488,38 km², el 50,58 % de la superficie protegida comarcal. Con este porcentaje y comparativamente con el conjunto regional, la superficie protegida supera el límite del 10 % de territorio protegido recomendado internacionalmente.

Fuente: elaboración propia a partir de la cartografía espacios naturales de la Dirección General de Medio Ambiente del Gobierno de Extremadura y MAGRAMA.

Relación de espacios naturales protegidos

Denominación	Tipo	Grupo	Superficie (Km2)
Corredor Ecológico y de Biodiversidad Río Guadalupejo	Corredor Ecológico y de Biodiversidad	RENPEX	8,04
Corredores de Siruela	LIC	RN 2000	13,23
Dehesas del Rucas y Cubilar	LIC	RN 2000	27,25
El Guapero	Lugar de Interés Científico	RENPEX	0,01
Embalse de La Serena	ZEPA	RN 2000	82,87
Embalse de Orellana y Sierra de Pela	LIC	RN	404,50

¹ En Extremadura se encuentran dos grandes redes de espacios protegidos cuyo origen se debe a la aplicación de la legislación europea y autonómica, de forma que un mismo espacio natural puede estar incluido en una de las redes o en las dos:

- Red Natura 2000 derivada de la aplicación de la Directiva Hábitats (92/43/CEE) y la Directiva Aves (2009/147/CEE). Los espacios pertenecientes a esta red son los Lugares de Interés Comunitario (LIC) y las Zonas de Especial Protección para las Aves (ZEPA).

- Red de Espacios Naturales Protegidos de Extremadura (RENPEX) (LEY 9/2006, de 23 de diciembre, por la que se modifica la Ley 8/1998, de 26 de junio, de Conservación de la Naturaleza y Espacios Naturales de Extremadura). De esta Red se derivan un total de 10 figuras de protección.



Extremadura Rural

Anexo 3
Indicadores socioeconómicos y territoriales
de los grupos de acción local
Red Extremeña de Desarrollo Rural

		2000	
Embalse de Orellana y Sierra de Pela	ZEPA	RN 2000	404,49
Embalse del Zújar	ZEPA	RN 2000	6,66
Estena	LIC	RN 2000	80,80
La Serena	LIC	RN 2000	392,22
La Serena y Sierras Periféricas	ZEPA	RN 2000	390,36
Llanos de Zorita y Embalse de Sierra Brava	ZEPA	RN 2000	12,70
Parque Periurbano de Conservación y Ocio Moheda Alta	Parque Periurbano de Conservación y Ocio	RENPEX	1,58
Puerto Peña - los Golondrinos	LIC	RN 2000	308,98
Puerto Peña - los Golondrinos	ZEPA	RN 2000	312,58
Río Guadalemar	LIC	RN 2000	3,37
Sierra de Escorial	LIC	RN 2000	6,67
Sierra de Siruela	LIC	RN 2000	66,11
Sierra de Siruela	ZEPA	RN 2000	66,11
Sierra de Villares - Balbuena	LIC	RN 2000	13,42
Vegas del Rucas, Cubilar y Moheda Alta	ZEPA	RN 2000	70,30
Zona de Interés Regional Embalse de Orellana y Sierra de Pela	Zona de Interés Regional	RENPEX	404,50

Fuente: elaboración propia a partir de la cartografía de espacios naturales de la Dirección General de Medio Ambiente del Gobierno de Extremadura.

Superficie natural protegida por municipio

Municipio	Área ENP (Km2)	% Área Término Municipal Protegida	RENPEX	RN2000	Número ENP
Baterno	14,14	22,77		3	3
Casas de Don Pedro	28,20	19,77	2	5	7
Castilblanco	28,11	21,25	1	2	3
Esparragosa de Lares	204,54	98,05	1	6	7
Fuenlabrada de los Montes	40,66	21,19		3	3
Garbayuela	29,81	35,43		6	6
Garlitos	82,70	63,95		6	6
Helechosa de los Montes	78,66	25,48		1	1
Herrera del Duque	200,49	72,30		2	2
Navalvillar de Pela	163,62	65,15	3	5	8
Puebla de Alcocer	184,52	62,19	1	8	9



Extremadura Rural

Anexo 3
 Indicadores socioeconómicos y territoriales
 de los grupos de acción local
 Red Extremeña de Desarrollo Rural

Risco	34,34	86,97		5	5
Sancti-Spíritus	32,31	96,25		3	3
Siruela	160,02	79,03		7	7
Talarrubias	151,50	44,65	1	8	9
Tamurejo	13,91	46,84		4	4
Valdecaballeros	40,84	45,32	1	2	3

Fuente: elaboración propia a partir de la cartografía de espacios naturales de la Dirección General de Medio Ambiente del Gobierno de Extremadura.

% Superficie bajo protección ambiental

