





# Extremadura Rural



Anexo 3  
Indicadores socioeconómicos y territoriales  
de los grupos de acción local  
*Red Extremeña de Desarrollo Rural*

1. Denominación de la comarca.....	3
2. Relación de términos municipales y entidades locales incluidas.....	5
3. Grado de ruralidad del territorio. ....	8
4. Tasa de dependencia. ....	9
5. Coeficiente de sustitución. ....	11
6. Tasa de masculinidad. ....	12
7. Demografía: evolución y distribución.....	14
7.1. Evolución y estructura de la población rural. Evolución en el periodo 1996-2014 .Pérdida de población.....	14
7.2. Envejecimiento. Estructura de la pirámide poblacional, valoración de la situación actual y previsión de futuro.....	15
8. Desempleo.....	17
9. Estructura física y medio ambiente. ....	19
9.1.-Superficie Agraria Total.....	19
9. 2. Superficie Agraria Utilizada. ....	19
9.3. Superficie protegida.....	21



## 1. Denominación de la comarca.

- DENOMINACIÓN DE LA COMARCA: Comarca de Tentudía.
- GRUPO DE ACCIÓN LOCAL: Centro de Desarrollo Comarcal de Tentudía.
- SIGLAS: CEDECO TENTUDÍA.

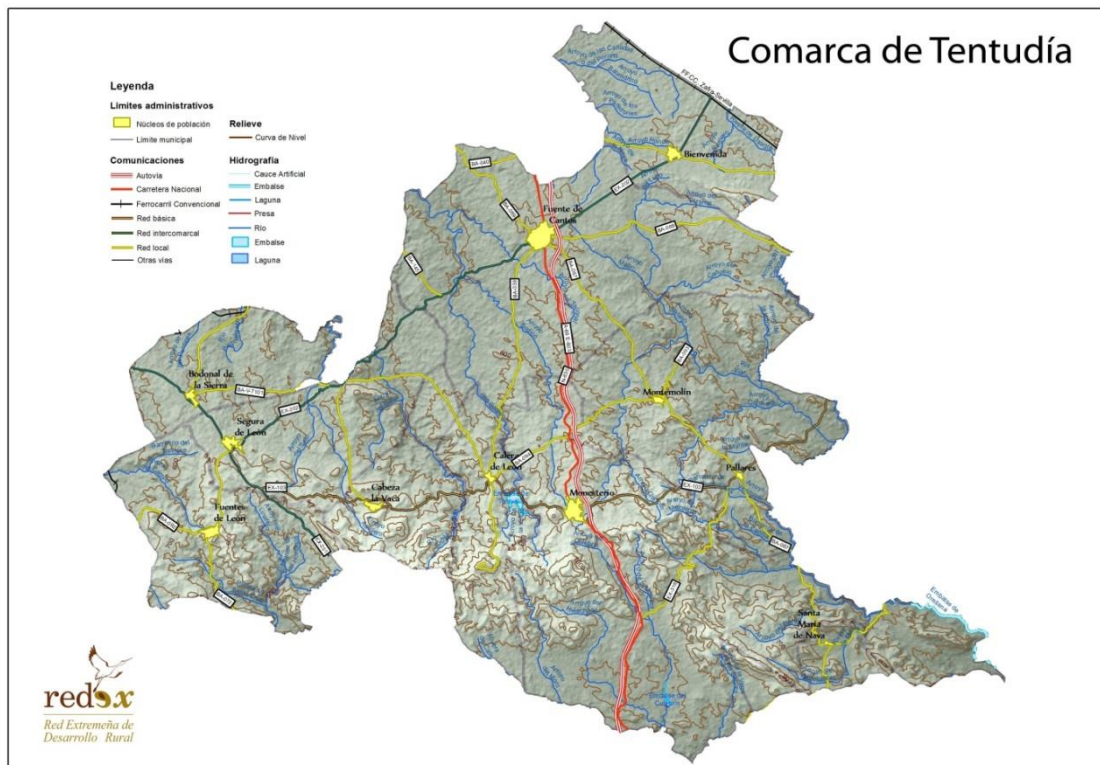

La comarca de Tentudía se sitúa en el extremo sur de la región extremeña Autónoma. Limitando con las comarcas de Sierras del Sur al Oeste, Campiña Sur al Este, Zafra Río Bodión al Norte, y al Sur con las provincias de Huelva y Sevilla.

La comarca de Tentudía se instaura por iniciativa institucional en la década de los 70 a través de la Mancomunidad Turística y de Servicios de Tentudía.

El posicionamiento geográfico de la misma es excelente, ya que su territorio es atravesado de Norte a Sur por la Ruta de la Plata (Sevilla – Gijón), formada por la carretera N-630 y la autovía A-66.

La Comarca tiene forma triangular, con una extensión de 1.284,02 Km<sup>2</sup> y una población de 21.048 habitantes en 2014. Se encuentra formada por 9 municipios: Bienvenida, Bodonal de la Sierra, Cabeza la Vaca, Calera de León, Fuente de Cantos, Fuentes de León, Monesterio, Montemolín y Segura de León



## Extremadura Rural

Anexo 3  
Indicadores socioeconómicos y territoriales  
de los grupos de acción local  
*Red Extremeña de Desarrollo Rural*

Territorialmente se encuentra dividida en dos grandes zonas: la Sierra y la Campiña originándose acusadas diferencias en la vegetación, la ocupación y el aprovechamiento del territorio entre una zona y otra. La parte occidental, Bodonal de la Sierra, Segura de León, Fuentes de León, Cabeza la Vaca, pertenece a la Sierra y posee el modelo económico de aprovechamiento de la dehesa y el monte. Los municipios orientales como Fuente de Cantos, Bienvenida y Montemolín se localizan en la Campiña y comparten las características de los grandes llanos cerealísticos propios del sureste extremeño.

En el mismo eje de la Ruta de la Plata se encuentran los principales centros poblacionales, Fuente de Cantos y Monasterio.

Es una comarca eminentemente agrícola ya que desde el punto de vista económico, la comarca tiene un sector primario preponderante y un escasísimo sector secundario dominado por una industria agroalimentaria asociada a las producciones locales, sobre todo el cerdo ibérico y sus productos derivados como el jamón.

En la dehesa abundan las especies arbóreas forestales –encinas, alcornoques, pinos y castaños- teniendo este terreno una explotación esencialmente ganadera, con el predominio del porcino. La comarca disfruta de un clima mediterráneo de influencia continental, caracterizado por inviernos lluviosos y templados y veranos secos y calurosos.

En lo referente a la hidrografía, la comarca de Tentudía presenta tres ríos que surcan la comarca: el Ardila perteneciente a la cuenca del Guadiana y el Viar y la Ribera de Cala a la cuenca del Guadalquivir.

La comarca se encuentra dentro del área de influencia comercial de la ciudad de Sevilla y en segundo lugar de Zafra.

La red viaria de la comarca se encuentra definida por:

- La N-630 y la autovía A-66 que la recorren de Norte a Sur.
- La Ex103 que recorre la comarca de Este a Oeste y une todos los municipios del Sur.
- La Ex201, que complementa a la Ex103.



## Extremadura Rural

Anexo 3  
Indicadores socioeconómicos y territoriales  
de los grupos de acción local  
Red Extremeña de Desarrollo Rural

## 2. Relación de términos municipales y entidades locales incluidas.

La superficie de la Comarca de Tentudía es de 1.284,02 km<sup>2</sup>, supone el 3,08 % de la superficie regional, y se encuentra constituida por 9 municipios y 11 núcleos de población. La superficie media por municipio es de 142,67 km<sup>2</sup>, superior a la media regional que es de 107 km<sup>2</sup>.

Grupos de acción local	Municipios	Núcleos de población	Superficie (Km <sup>2</sup> )	Población (2014)	Densidad (2014)
CEDECO TENTUDIA	9	11	1.284,02	21048	16,39
Extremadura	388	594	41.634,50	1099632	26,41
España	8117		505.968,36	46771341	92,44

Fuente: IGN, INE y elaboración propia.

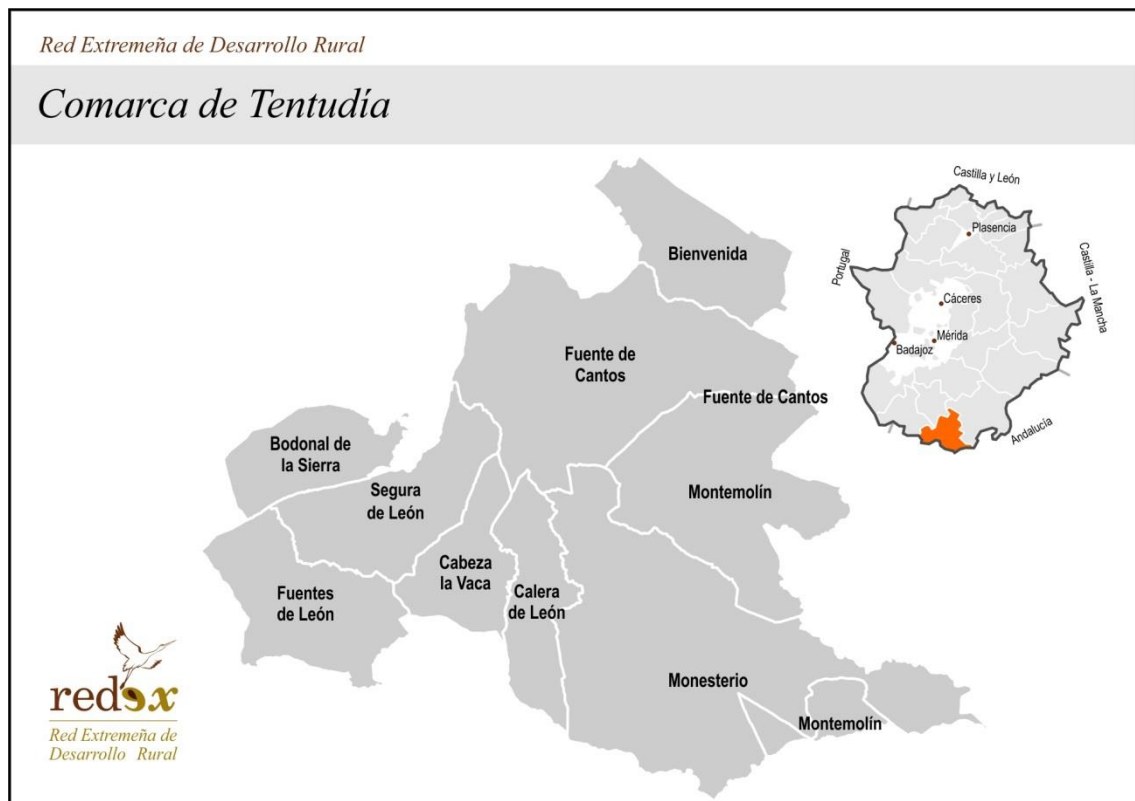



## Extremadura Rural

Anexo 3  
Indicadores socioeconómicos y territoriales  
de los grupos de acción local  
Red Extremeña de Desarrollo Rural

Relación de municipios:

Municipio	Grupo de Acción Local	SUPERFICIE KM2	Núcleos de población	Distancia a la capital provincial (Km)
Bienvenida	CEDECO TENTUDIA	92,17	1	106
Bodonal de la Sierra	CEDECO TENTUDIA	68,37	1	105
Cabeza la Vaca	CEDECO TENTUDIA	64,00	1	122
Calera de León	CEDECO TENTUDIA	68,38	1	126
Fuente de Cantos	CEDECO TENTUDIA	251,77	1	101
Fuentes de León	CEDECO TENTUDIA	109,86	1	117
Monesterio	CEDECO TENTUDIA	322,35	1	120
Montemolín	CEDECO TENTUDIA	202,72	3	115
Segura de León	CEDECO TENTUDIA	104,39	1	114

Fuente: Elaboración propia a partir de datos Instituto Nacional de Estadística, Ministerio de Agricultura, Alimentación y Medio Ambiente, Instituto Geográfico Nacional y Dirección General de Desarrollo Rural y Red Extremeña de Desarrollo Rural.

En cuanto a los núcleos de población, a continuación presentamos un cuadro con la relación de los mismos:

Municipio	Núcleo urbano	Categoría
Bienvenida	Bienvenida	Capital municipal
Bodonal de la Sierra	Bodonal de La Sierra	Capital municipal
Cabeza la Vaca	Cabeza La Vaca	Capital municipal
Calera de León	Calera de León	Capital municipal
Fuente de Cantos	Fuente de Cantos	Capital municipal
Fuentes de León	Fuentes de León	Capital municipal
Monesterio	Monesterio	Capital municipal
Montemolín	Montemolín	Capital municipal
Segura de León	Segura de León	Capital municipal
Montemolín	Pallares	Pedanía
Montemolín	Santa María de Nava	Pedanía

Fuente: Elaboración propia a partir de datos del Instituto Nacional de Estadística.

Los principales núcleos de población son Fuente de Cantos y Monesterio, situados en el eje de la Ruta de la Plata (N-630 y autovía A-66) y forman el eje vertebrador del territorio.

Toda la comarca se encuentra dentro del área de influencia comercial de la ciudad de Sevilla y en segundo lugar de Zafra.



## Extremadura Rural

Anexo 3  
Indicadores socioeconómicos y territoriales  
de los grupos de acción local  
*Red Extremeña de Desarrollo Rural*

La red viaria de la comarca se encuentra definida por:

- La N-630 y la autovía A-66 que la recorren de Norte a Sur.
- La Ex103 que recorre la comarca de Este a Oeste y une todos los municipios del Sur.
- La Ex201, que complementa a la Ex103.

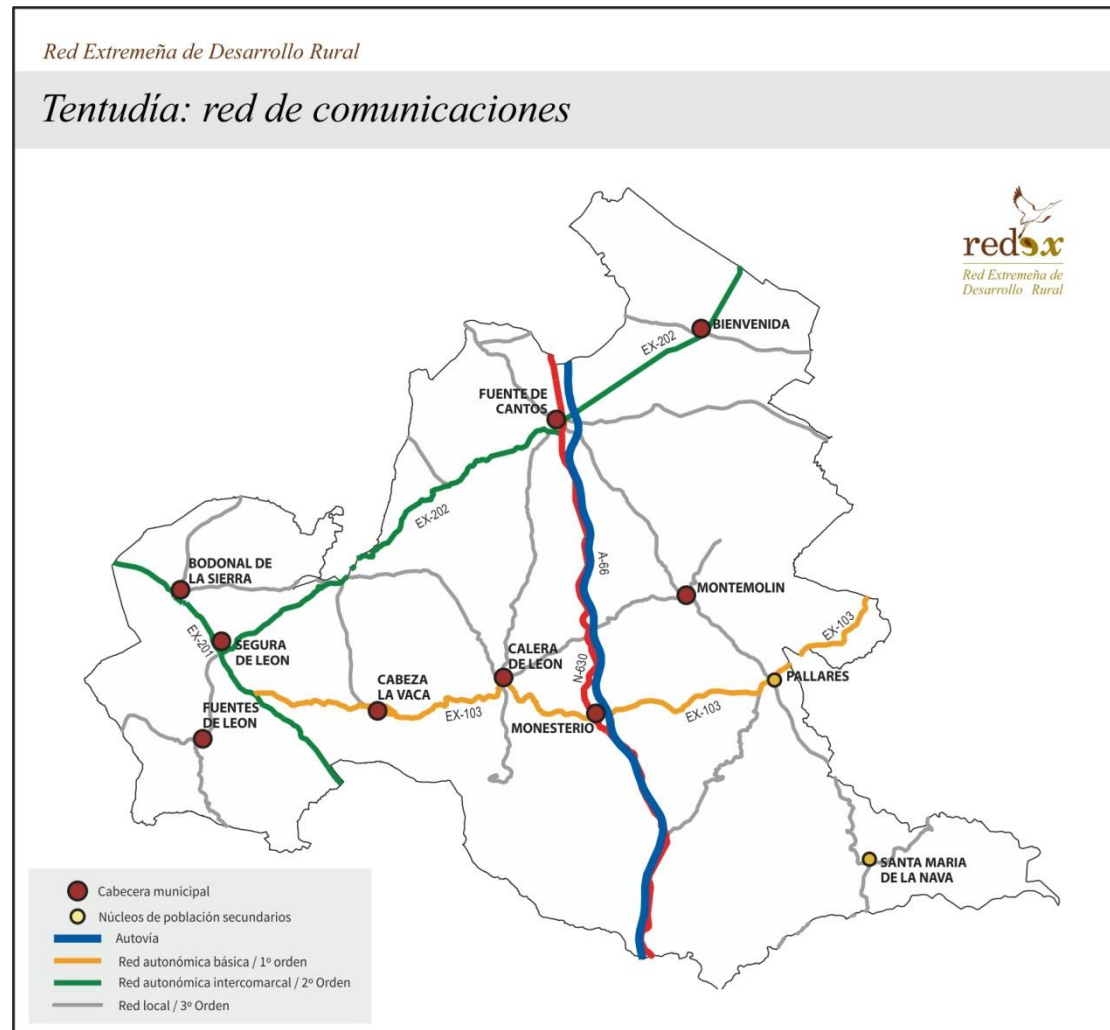



### 3. Grado de ruralidad del territorio.

**Definición:** Este índice mide el peso de la población en municipios cuya densidad no llega a 10 hab/Km<sup>2</sup> sobre la población total del territorio comarcal. Es un indicador de ocupación del territorio. Este dato nos muestra el riesgo de despoblamiento al considerarse que por debajo de 10 hab/km<sup>2</sup> existe un grave riesgo de despoblación.

**El dato:** 6,97 %

Grupo de acción local	p1996 Total < 10 hab/km <sup>2</sup>	Índice de ruralidad 1996	p2014 Total < 10 hab/km <sup>2</sup>	Índice de ruralidad 2014
CEDECO TENTUDÍA	1765	7,46	1467	6,97
Extremadura	76913	7,19	88448	8,04

**Descripción:** El índice de ruralidad comarcal es del 6,97 %. El índice ha disminuido en el periodo considerado un 0,49 %, al contrario de lo ocurrido en Extremadura que ha registrado un aumento del 0,86 %. Tentudía es una de las 4 comarcas que han experimentado este comportamiento positivo

**Fuente:** elaboración propia a partir del padrón de habitantes y datos IGN.

**Tendencia:** Positiva

En el año 2014, solo un 1 municipio tiene una densidad igual o inferior a 10 hab/km<sup>2</sup> y cuenta con una población de 1.467 personas.

Municipio	Densidad 1996	Densidad 2014
Montemolín	8,71	7,24





## 4. Tasa de dependencia.

**Indicador:** Índice de dependencia general y de mayores.

**Definición:** Mide la relación entre la población en edad potencialmente dependiente, menores de 16 años y mayores de 64 años, y la población en edad potencialmente activa, entre los 16 y 64 años. Se trata de un indicador de sostenibilidad económica y social que muestra la dependencia económica potencial, a través de la relación del número de personas en edad inactiva por cada persona en edad activa. Este índice es muy importante ya que la atención a las personas dependientes es uno de los principales retos de la política social.

**El Dato:**

Grupo de acción local	Índice de dependencia general 2007	Índice de dependencia general 2014
CEDECO TENTUDIA	64,60	58,76
España	47,04	51,58
Extremadura	53,61	53,28

**Evaluación:** En la comarca de Tentudía, el índice de dependencia general es del 58,76 % en 2014. Es decir, hay 58 personas dependientes por cada 100 personas en edad de trabajar. Es un valor algo superior a las medias del resto de contextos territoriales y por encima del límite de alta dependencia situado en el del 50%.

En cuanto al índice de dependencia de mayores, es del 36,29 %, por cada 100 activos tenemos 36 mayores de 64 años. Una cifra igualmente muy superior a la regional (30 %) y la nacional (27 %).

La comarca presenta unos índices de dependencia que han experimentado un descenso en el periodo considerado tanto como consecuencia de la caída de nacimientos, hay menos menores, y por el descenso del mayores frente a la población en edad de trabajar.

**Fuente:** Elaboración propia a partir del padrón de habitantes INE.

**Tendencia:**

- Dependencia general: Positiva.
- Dependencia de mayores: Positiva.

Municipio	Índice de dependencia general 2007	Índice de dependencia general 2014
Monesterio	56,67	53,05
Fuente de Cantos	62,11	53,91



## Extremadura Rural

Anexo 3  
Indicadores socioeconómicos y territoriales  
de los grupos de acción local  
*Red Extremeña de Desarrollo Rural*

Calera de León	60,77	55,35
Bienvenida	71,27	67,58
Fuentes de León	68,28	56,17
Segura de León	75,42	62,60
Bodonal de la Sierra	60,53	61,93
Montemolín	63,15	69,99
Cabeza la Vaca	74,43	70,47

La tendencia es al alza en algunos municipios, mientras que en la mayoría se observa un ligero descenso, según las proyecciones del Instituto de Estadística de Extremadura (IEEX), como resultado de la evolución prevista de la estructura de edades, el índice de dependencia de mayores continuará con su tendencia ascendente. A partir de 2020, todas las proyecciones de población indican un incremento muy notable de la tasa de dependencia, por el tránsito de los nacidos en el “baby boom” desde las edades activas hacia la vejez.



## 5. Coeficiente de sustitución.

**Indicador:** Índice de sustitución laboral.

**Definición:** Este indicador relaciona la población en edad de incorporarse al mercado laboral (15 a 19 años) con aquellos que están procediendo a la retirada del mismo (60 a 64 años). A medida que dicho índice sea mayor, también será mayor la capacidad de sustitución de las personas que van abandonando la actividad laboral y menos problemas se pueden prever en el futuro por falta de activos.

**El Dato:**

Grupos de acción local	Índice de sustitución laboral 2007	Índice de sustitución laboral 2014
CEDECO TENTUDIA	120,17	129,96
España	86,49	86,19
Extremadura	127,86	99,32

**Evaluación:** El Índice de sustitución laboral actual de la Comarca de Tentudía es el 129,96 %. Este dato nos indica que por cada 100 personas que saldrán del mercado de trabajo entrarán 129. Es decir, en el transcurso de menos de una década el mercado de trabajo comarcal no presentará problemas para cubrir los puestos de trabajo de los trabajadores jubilados. Esto significa que el relevo generacional en cuanto a población activa se refiere se encuentra asegurado.

Un dato importante es el aumento que se observa en este índice entre las dos fechas consideradas. Tentudía es la única comarca extremeña que registra el aumento de este indicador.

**Fuente:** Elaboración propia a partir del padrón de habitantes INE.

**Tendencia:** Positiva.

Municipio	Índice de sustitución laboral 2007	Índice de sustitución laboral 2014
Bienvenida	85,51	162,50
Bodonal de la Sierra	104,41	85,96
Cabeza la Vaca	84,44	147,17
Calera de León	150,00	84,21
Fuente de Cantos	150,46	155,61
Fuentes de León	130,23	134,34
Monesterio	141,84	132,11
Montemolín	75,00	71,60
Segura de León	124,18	135,29



## 6. Tasa de masculinidad.

**Indicador:** Tasa de masculinidad.

**Definición:** El índice de masculinidad, también denominada razón de sexo, es un índice demográfico que expresa la razón de hombres frente a mujeres en un determinado territorio, expresada en tanto por ciento. Es decir, es número de hombres por cada 100 mujeres en un determinado grupo de individuos.

**El Dato:**

Grupos de acción local	Tasa de masculinidad 2007	Tasa de masculinidad 2014
CEDECO TENTUDIA	101	100
España	98	97
Extremadura	99	98

**Evaluación:** Uno de los principales rasgos que caracterizan a las poblaciones rurales es el importante grado de masculinización. Cuando nos referimos a la misma nos referimos a un desequilibrio demográfico basado en un déficit de mujeres respecto a la proporción que naturalmente debiera existir entre los dos sexos o razón biológica.

La masculinización rural no es un fenómeno nuevo o actual y la falta de mujeres en las edades estratégicas<sup>1</sup> tiene un tremendo impacto en la sostenibilidad social de las comunidades rurales.

En el conjunto de la Comarca el índice de masculinidad es del 100 %, superior al nacional y al regional. El indicador nos refleja una situación de equilibrio entre mujeres y hombres, es decir, hay 100 hombres por cada 100 mujeres.

Este indicador se ha reducido en el periodo considerado.

**Fuente:** Elaboración propia a partir del padrón de habitantes INE.

**Tendencia:** Positiva.

Municipio	Tasa de masculinidad 2007	Tasa de masculinidad 2014
Bienvenida	107	107,55
Bodonal de la Sierra	105	105,45
Cabeza la Vaca	103	105,12
Calera de León	101	100,00
Fuente de Cantos	98	96,62

<sup>1</sup> Las edades de formación de parejas y de tener hijos (20-34 años), o afecta a la generación soporte (30-49), este último colectivo integrado por la población que trabaja y sostiene al grueso de la población más dependiente, ya sean niños, adolescentes y jóvenes o ancianos.



## Extremadura Rural

Anexo 3  
Indicadores socioeconómicos y territoriales  
de los grupos de acción local  
*Red Extremeña de Desarrollo Rural*

Fuentes de León	98	<b>97,08</b>
Monesterio	103	<b>104,09</b>
Montemolín	102	<b>93,28</b>
Segura de León	98	<b>98,26</b>



## 7. Demografía: evolución y distribución.

### 7.1. Evolución y estructura de la población rural.

#### Evolución en el periodo 1996-2014 .Pérdida de población.

**Definición:** Este indicador recoge la variación de la población registrada en el periodo 1996-2014.

**El dato:**

Grupo de acción local	1996	2014	Saldo demográfico 1996-2014	% Pérdida de población 1996-2014
CEDECO TENTUDÍA	23656	21048	-2608	-11,02
España	39669394	46771341	7101947	17,90
Extremadura	1070244	1099632	29388	2,75

**Evaluación:** El balance global del periodo 1996 - 2014 ha sido negativo, de los 23656 habitantes del año 1996 se ha pasado a 21048 en el 2014, un descenso de la población del 11.02%, 2608 personas menos. Por su parte, el territorio rural extremeño ha registrado un leve aumento de su población del 2.75 %. España ha presentado un saldo demográfico positivo del 17.90%; con 7101947 individuos.

Es importante señalar que en la actualidad nos encontramos inmersos en un momento de cambio demográfico de gran trascendencia para la economía y la sociedad que se manifiesta en fenómenos como la fuerte caída de la natalidad o el envejecimiento de la población, siendo fenómenos cuyas repercusiones se extienden a muchos ámbitos.

**Fuente:** Padrón municipal de habitantes 1996 y 2014.

**Tendencia:** Negativa.



**% Pérdida de población**

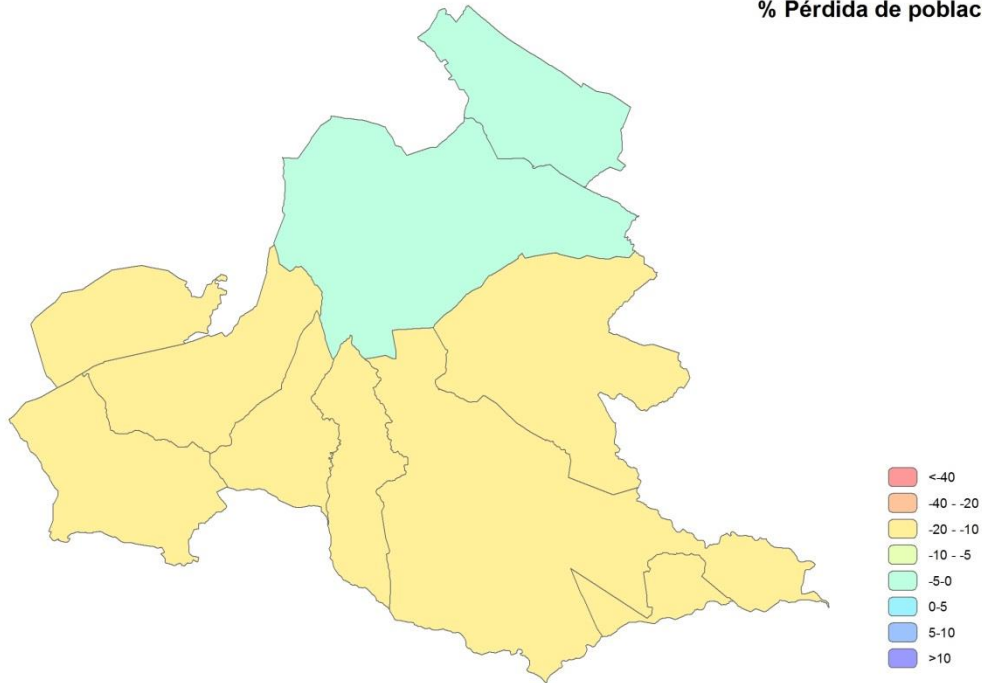

## 7.2. Envejecimiento. Estructura de la pirámide poblacional, valoración de la situación actual y previsión de futuro.

**Definición:** Diferencia entre la tasa de envejecimiento del año 2014 y la del 1996.

**El dato:**

Grupos de acción local	% p2014 < 16	% p2014 16 a 64	% p2014 > 65	% Variación < 16	% Variación 16-64	% Variación > 65	Índice de envejecimiento 1996	Índice de envejecimiento 2014	Envejecimiento
CEDECO TENTUDÍA	14,31	62,99	22,70	-29,88	-8,94	-0,44	20,28	22,70	2,42
España	15,98	65,97	18,05	7,85	16,25	36,54	15,62	18,05	2,43
Extremadura	15,15	65,24	19,61	-19,41	8,90	23,31	16,93	19,61	2,68

**Evaluación:** El comportamiento de la población es similar en nuestra región. La mayoría de las comarcas objeto de análisis en éste anexo 3, comparten una dinámica de pérdida de población joven y un aumento considerable del envejecimiento. El dato refleja esta tendencia. El caso de España es particular, pues difiere de Extremadura y



## Extremadura Rural

Anexo 3  
Indicadores socioeconómicos y territoriales  
de los grupos de acción local  
*Red Extremeña de Desarrollo Rural*

nuestras comarcas de estudio, puesto que gana población joven. Aunque el aumento del índice de envejecimiento es compartido por todo el territorio nacional.

La tasa de envejecimiento de CEDECO-TENTUDÍA, es del 2.42 %. La de Extremadura es del 2.68% y la de España del 2.43%.

**Fuente:** Padrón municipal de habitantes 1996 y 2014.

**Tendencia:** Positiva.



## 8. Desempleo.

**Indicador:** Tasa potencial de paro.

**Definición:** Porcentaje de parados registrados en el Servicio Estatal Público de Empleo (SEPE), sobre la población de 16 a 64 años. Los indicadores de desempleo son un excelente instrumento para calibrar el grado de desarrollo de un territorio al ofrecer información sobre el crecimiento económico y el bienestar social simultáneamente.

**El dato:**

Grupo de acción local	Tasa de paro 01-2007	Tasa de paro 01-2015
CEDECO TENTUDIA	12,50	21,69
España	6,77	14,67
Extremadura	10,76	19,50

**Evaluación:**

La tasa de paro registrada del grupo de acción local de CEDECO TENTUDÍA, en 2015, es del 21.69%. Es decir, se encuentran en situación de paro casi el 22% de la población potencialmente activa de la comarca. Por su parte, la tasa de paro nacional se sitúa en un 15% y la regional en un 20% aproximadamente. Como podemos observar, la tasa de paro es bastante más elevada que la nacional y mayor que la regional, por tanto, es una tasa de paro de las más elevadas del territorio nacional.

La evolución del paro registrado durante el periodo analizado, ha crecido un 73.25%. Este incremento ha supuesto que la tasa de paro haya variado del 12.50% al 21.69%. Lo que se traduce en un número cercano a los 1216 desempleados. En España en torno a 2500000 individuos y en nuestra región 63500 personas han pasado a engrosar las listas de desempleados.

**Fuente:** SEPE.

**Tendencia:** Negativa.



# Extremadura Rural

Anexo 3  
Indicadores socioeconómicos y territoriales  
de los grupos de acción local  
*Red Extremeña de Desarrollo Rural*

## Tasa de paro (01-2015)

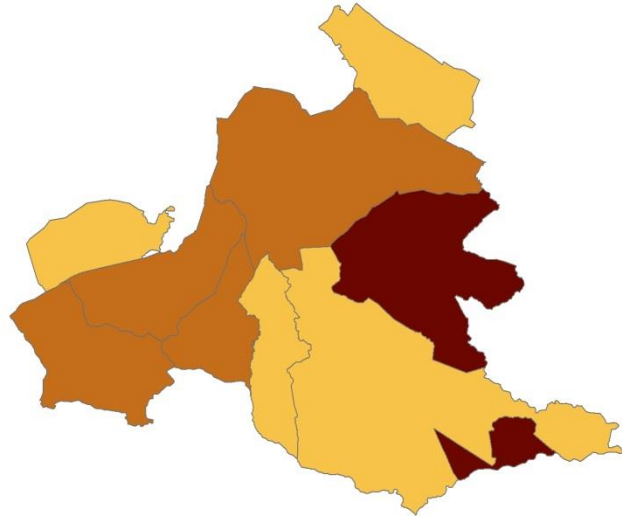



## 9. Estructura física y medio ambiente.

### 9.1.-Superficie Agraria Total.

**Definición:** La superficie total de la explotación está constituida por la superficie de todas las parcelas que integran la misma: la superficie propiedad del titular, la arrendada de otros para su explotación y la superficie explotada con arreglo a otras formas de tenencia. Se excluyen las superficies de propiedad del titular pero cedidas a terceras personas. La superficie total de la explotación comprende las tierras labradas, tierras para pastos permanentes y otras tierras.

**El dato:**

Grupo de acción local	Superficie total ST 09 (km2)	Variación ST	% Variación ST	% ST / TM
CEDECO TENTUDÍA	1.065,49	-114,22	-9,68	82,98
España	306.140,88	-115.668,63	-27,42	60,51
Extremadura	31.020,16	-5.921,79	-16,03	74,51

**Evaluación:** La Superficie Agraria Total ha disminuido un 9,68% desde 1999.

**Tendencia:** Negativa.

**Fuente:** Censos Agrarios 1999 y 2009.

### 9. 2. Superficie Agraria Utilizada.

**Definición:** Es el conjunto de la superficie de tierras labradas y tierras para pastos permanentes. Las tierras labradas comprenden los cultivos herbáceos, los barbechos, los huertos familiares y las tierras destinadas a cultivos leñosos.

**El dato:**

Grupo de acción local	Superficie SAU 09 (km2)	Variación SAU	% Variación SAU	% SAU / TM
CEDECO TENTUDÍA	819,75	11,97	1,48	63,84
España	237.526,88	-25.640,99	-9,74	46,95
Extremadura	25.858,99	-3.457,88	-11,79	62,11

**Evaluación:** La Superficie Agrícola Utilizada (SAU) ha aumentado un 1,48 % desde 1999, todo lo contrario de lo ocurrido en el resto de comarcas y territorios valorados. En España y Extremadura se constata, el descenso de la SAU. Estos resultados son el



## Extremadura Rural

Anexo 3  
Indicadores socioeconómicos y territoriales  
de los grupos de acción local  
*Red Extremeña de Desarrollo Rural*

fruto de un proceso de ajuste estructural que afecta a la estructura de las explotaciones agrarias desde el siglo pasado.

**Fuente:** Censos Agrarios 1999 y 2009.

**Tendencia:** Positiva.

### % SAU sobre término municipal

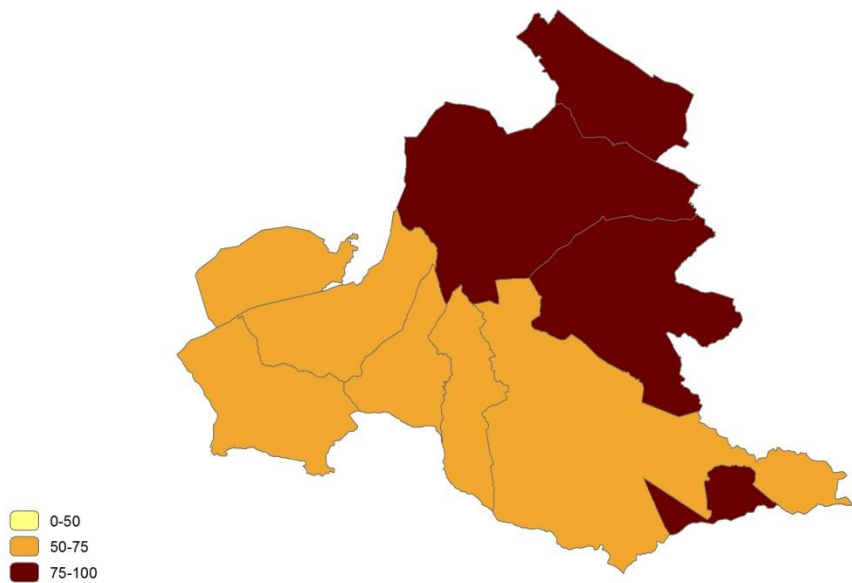

### 9.3. Superficie protegida.

**Definición:** Número y superficie de Espacios Naturales Protegidos (ENP)<sup>2</sup>

**El dato:**

GAL (Grupos acción local)	RENPEX	RN 2000	Total general	Superficie (Km2)	Sup. ENP (km2)	% sup ENP
CEDECO TENTUDÍA	3	4	7	1284,02	17,45	1,36
Extremadura	80	160	240	41634,50	12788,18	30,72
España	1557	2041	3598	505.968,36	140.880,44	27,84

**Evaluación:** El número de Espacios Naturales Protegidos (ENP) asciende a 7 (3 pertenecientes a RENPEX y 4 a la RN2000), tiene una superficie protegida total de 17.45 km<sup>2</sup>, el 1,36 % de la superficie protegida comarcal. Con este porcentaje y comparativamente con el conjunto regional, la superficie protegida es muy baja, no superando el límite 10 % del territorio protegido recomendado internacionalmente.

**Fuente:** elaboración propia a partir de la cartografía espacios naturales de la Dirección General de Medio Ambiente del Gobierno de Extremadura y MAGRAMA.

#### Relación de espacios naturales protegidos

Denominación	Tipo	Grupo	Superficie (Km2)
Árbol Singular Alcornoque de los Galaperales	Árbol Singular	RENPEX	0,03
Colonias de Cernícalo Primilla de Fuente de Cantos	ZEPA	RN 2000	0,63
Cueva del Agua	LIC	RN 2000	0,03
Monumento Natural Cuevas de Fuentes de León	Monumento Natural	RENPEX	10,04
Parque Periurbano de Conservación y Ocio La Pisá del Caballo	Parque Periurbano de Conservación y Ocio	RENPEX	0,02
Río Ardila Alto	LIC	RN	3,44

<sup>2</sup> En Extremadura se encuentran dos grandes redes de espacios protegidos cuyo origen se debe a la aplicación de la legislación europea y autonómica, de forma que un mismo espacio natural puede estar incluido en una de las redes o en las dos:

- Red Natura 2000 derivada de la aplicación de la Directiva Hábitats (92/43/CEE) y la Directiva Aves (2009/147/CEE). Los espacios pertenecientes a esta red son los Lugares de Interés Comunitario (LIC) y las Zonas de Especial Protección para las Aves (ZEPA).

- Red de Espacios Naturales Protegidos de Extremadura (RENPEX) (LEY 9/2006, de 23 de diciembre, por la que se modifica la Ley 8/1998, de 26 de junio, de Conservación de la Naturaleza y Espacios Naturales de Extremadura). De esta Red se derivan un total de 10 figuras de protección.



## Extremadura Rural

Anexo 3  
Indicadores socioeconómicos y territoriales  
de los grupos de acción local  
Red Extremeña de Desarrollo Rural

		2000	
Sierras de Bienvenida y la Capitana	LIC	RN 2000	2,11

Fuente: elaboración propia a partir de la cartografía de espacios naturales de la Dirección General de Medio Ambiente del Gobierno de Extremadura.

### Superficie natural protegida por municipio

Municipio	Área ENP (Km2)	% Área Término Municipal Protegida	RENPEX	RN2000	Número ENP
Bienvenida	3,05	3,30		1	1
Bodonal de la Sierra	0,03	0,05	1		1
Cabeza la Vaca	1,23	1,92	1	1	2
Calera de León	1,21	1,76		1	1
Fuente de Cantos	0,41	0,16		1	1
Fuentes de León	10,20	9,28	1	1	2
Segura de León	1,33	1,27		1	1

Fuente: elaboración propia a partir de la cartografía de espacios naturales de la Dirección General de Medio Ambiente del Gobierno de Extremadura.

### % Superficie bajo protección ambiental

