

# *Comarca del Valle del Jerte*

*El territorio rural extremeño*



  
**redox**  
*Red Extremeña de  
Desarrollo Rural*



# *El territorio rural extremeño*

## **Estructura de contenidos**

1. Denominación de la Comarca .....	3
1.1. Denominación .....	3
1.1.1. Descripción de la Comarca .....	3
2. Relación de términos municipales y entidades locales incluidas.....	5
3. Grado de ruralidad .....	7
4. Tasa de dependencia.....	9
5. Coeficiente de sustitución.....	11
6. La población rural.....	13
6.1. Evolución de la población 1960 - 2006. ....	13
6.2 Estructura de la pirámide poblacional.....	17
7. Empleo por sectores .....	20
8. Desempleo. ....	23
9. Infraestructuras y equipamientos .....	26
10. Estructura física y medio ambiente .....	30
11. Tasa de masculinidad .....	33
Resumen estadístico.....	34



## *El territorio rural extremeño*

### 1. Denominación de la Comarca

#### 1.1. Denominación

DENOMINACIÓN DE LA COMARCA: **Valle del Jerte**

GRUPO DE ACCIÓN LOCAL: **Sociedad para la Promoción y el Desarrollo del Valle del Jerte**

SIGLAS: **Soprodevaje.**



##### **1.1.1. Descripción de la Comarca**

El Valle del Jerte es uno de los territorios más definidos de la región, tanto desde el punto de vista geográfico, como en lo que respecta a su estructuración socioeconómica. Además al estar acotado por las dos cordilleras de montaña que lo delimitan, la pertenencia de las poblaciones al territorio es histórica.

La Comarca del Valle del Jerte se sitúa en el límite Noroeste de la provincia de Cáceres, asentada sobre el Sistema Central entre la Sierra de Gredos y la de Béjar, limita al Norte con las provincias de Ávila y Salamanca, al Oeste con la Comarca del Ambroz, por el Sur con la ciudad de Plasencia y al Este con la Comarca de la Vera. Está definida geográficamente por el río Jerte y su valle, de ahí su nombre. Se trata de una unidad geográfica perfectamente delimitada, con un alto grado de homogeneidad territorial, paisajística, socioeconómica y cultural.



## *El territorio rural extremeño*

La carretera N-110, paralela al río Jerte, es su eje principal de comunicaciones tanto internas como externas, ya que atraviesa la Comarca por el mismo centro. Es un territorio muy rico desde el punto de vista agrario, natural y turístico gracias a sus especiales condiciones geográficas (relieve, microclima, vegetación, arquitectura popular, entre otros). Destaca el cultivo del cerezo como uno de sus principales elementos configuradores.

La cercanía a la ciudad de Plasencia es otro de los elementos a destacar debido a la dependencia que ésta imprime a la Comarca en cuanto a servicios, comercio, industrialización y ocio.

La actividad productiva principal es la agricultura, destacando el cultivo y la comercialización de la cereza como principal motor de desarrollo de la Comarca. En cuanto a la escasa industria, en su mayoría se trata de agroindustrias transformadoras de los propios productos agrícolas.

Poco a poco, la economía de estas poblaciones se va diversificando a sectores como el turismo, debido al gran valor paisajístico y cultural de la zona y a las acciones de desarrollo rural llevadas a cabo.

La Comarca tiene una superficie de 374,33 km<sup>2</sup>, está compuesta por 11 municipios, todos ellos menores de 3.000 habitantes. Destaca por su peso demográfico Cabezuela del Valle y Navaconcejo.



### 2. Relación de términos municipales y entidades locales incluidas

#### Cuadro resumen:

	Comarca	Extremadura	España
Total municipios	<b>11</b>	2,87 %	-
Superficie	<b>374,33</b>	0,89 %	-
Población (2006)	<b>11.364</b>	1,04 %	-
Densidad (2006)	<b>30,36 hab/km2</b>	26,09 hab/km2	88,36 hab/km2

Como hemos mencionado en el apartado anterior, la superficie de la Mancomunidad de Municipios Valle del Jerte es de **374,33 km2** y queda configurada por los siguientes 11 municipios.

#### Relación de municipios y entidades menores en 2006

Municipio	Unidad Poblacional	Población total	Varones	Mujeres
Barrado	000100 Barrado	495	252	243
Cabezuela del Valle	000100 Cabezuela Del Valle	2198	1147	1051
Cabrero	000100 Cabrero	356	192	164
Casas del Castañar	000100 Casas Del Castañar	632	311	321
Jerte	000100 Jerte	1302	661	641
Navaconcejo	000100 Navaconcejo	2081	1045	1036
Piornal	000100 Piornal	1524	751	773
Rebollar	000100 Rebollar	227	113	114
Tornavacas	000100 Tornavacas	1255	658	597
Torno (El)	000100 Torno (El)	926	489	437
Valdastillas	000100 Valdastillas	368	197	171

Dicha superficie supone el **0,89 por cien de la superficie de la región**, con una territorio medio por municipio de 34.03 Km2, muy por debajo de la media regional que es de 109 km2.

La población total de la Comarca en el año 2.006, último padrón oficial, es de 11.364 personas, significando un 1,04 % de la población extremeña. Respecto a la densidad de población, el Valle del Jerte tiene una densidad de 30,36 hab/km2 en 2006. Estos



## El territorio rural extremeño

datos se refieren a 01/01/2006, consultado el padrón municipal de habitantes a 31/12/2006 la población asciende a 11.812 habitantes, una diferencia sustancial en este periodo posiblemente provocada por la diferencia de criterio en los procedimientos de informatización entre los datos de empadronamiento y los posteriormente admitidos como oficiales por el INE

**Relación de municipios, superficie, población y densidad de habitantes en 2006.**

Municipio	Altitud	Sup (km2)	Población 2006	Densidad (hab/km2) 2006
Prov. Badajoz			673474	30,94
Prov. Cáceres			412899	20,78
<b>Barrado</b>	<b>796</b>	<b>21,29</b>	<b>495</b>	<b>23,25</b>
<b>Cabezuela del Valle</b>	<b>515</b>	<b>56,57</b>	<b>2198</b>	<b>38,85</b>
<b>Cabrero</b>	<b>735</b>	<b>6,63</b>	<b>356</b>	<b>53,73</b>
<b>Casas del Castañar</b>	<b>675</b>	<b>24,63</b>	<b>632</b>	<b>25,66</b>
<b>Jerte</b>	<b>604</b>	<b>58,95</b>	<b>1302</b>	<b>22,09</b>
<b>Navaconcejo</b>	<b>455</b>	<b>51,4</b>	<b>2081</b>	<b>40,49</b>
<b>Piornal</b>	<b>1175</b>	<b>36,39</b>	<b>1524</b>	<b>41,88</b>
<b>Rebollar</b>	<b>622</b>	<b>11,51</b>	<b>227</b>	<b>19,73</b>
<b>Tornavacas</b>	<b>871</b>	<b>76,6</b>	<b>1255</b>	<b>16,38</b>
<b>Torno (El)</b>	<b>769</b>	<b>22,26</b>	<b>926</b>	<b>41,6</b>
<b>Valdastillas</b>	<b>638</b>	<b>8,1</b>	<b>368</b>	<b>45,42</b>
Extremadura		41635	1086373	26,09
España		505990	44708964	88,36
Valle del Jerte		<b>374,33</b>	11364	<b>30,36</b>



## El territorio rural extremeño

### 3. Grado de ruralidad

#### Cuadro resumen:

	Comarca	Extremadura
Índice de ruralidad (2006)	<b>0,0 %</b>	7,85 %

Este índice mide el peso de la población en municipios cuya densidad no llega a 10 hab/Km2 sobre la población total del territorio comarcal.

En el último padrón de 2006 ningún municipio de la Comarca tiene una densidad inferior o igual a 10 hab/km2, por lo que su **índice de ruralidad es de 0,0 por cien.**

Municipio	Densidad (ha/km2) 2006	Rango densidad 2006
Barrado	23,25	20-30 hab/km2
Cabezuela del Valle	38,85	30-50 hab/km2
Cabrero	53,73	50-100 hab/km2
Casas del Castañar	25,66	20-30 hab/km2
Jerte	22,09	20-30 hab/km2
Navaconcejo	40,49	30-50 hab/km2
Piornal	41,88	30-50 hab/km2
Rebollar	19,73	10-20 hab/km2
Tornavacas	16,38	10-20 hab/km2
Torno (El)	41,6	30-50 hab/km2
Valdastillas	45,42	30-50 hab/km2
Valle del Jerte	30,36	

La tabla muestra que la población más cercana al valor numérico establecido es Tornavacas, ello se debe a que se trata de la población con mayor término municipal, en contraposición se encuentran dos de las poblaciones más pequeñas tanto en número de habitantes como en territorio (Cabrero y Valdastillas).

Por tal motivo es conveniente contar con el criterio establecido por la OCDE para la clasificación de zona rural, en el que se considera no rural las zonas con más de 150



## *El territorio rural extremeño*

h/km<sup>2</sup>, cifra de la que en tal caso se queda muy alejada la comarca y criterio por el que se la consideraría como 100% rural.

Otro aspecto a tener en cuenta es la geomorfología de la zona, al tratarse de un valle muy cerrado, marcadamente en forma de uve, con fuertes pendientes, la zona se ve muy limitada a un crecimiento intensivo en torno a los núcleos de población, lo que, por otra parte, le proporciona un perfil y características, eminentemente rurales.





### 4. Tasa de dependencia

#### Cuadro resumen:

	Comarca	Extremadura	España
Tasa de dependencia (2006)	<b>63,10</b>	54,52	47,07

Definimos la tasa de dependencia como el cociente entre la población en edad inactiva (menores de 15 y mayores de 64 años) y la población en edad activa (población entre 16 y 64 años). Nos muestra la relación del número de personas en edad inactiva por cada persona en edad activa.

**La tasa de dependencia del Valle del Jerte es de 63,10** en el año 2006. Es un indicador elevado, superior al nacional e inferior al regional, viniéndonos a indicar que por cada 100 personas en edad activa hay 63 inactivas. Señalar que desde el 2001 se ha producido un descenso de esta tasa, mostrando una tendencia que se ajusta a la seguida en España.

Es en la población de Cabrero en la que encontramos el valor más distanciado de esta media, llegándose casi a duplicar, por lo que estaríamos junto, con la población de Casas del Castañar en una difícil situación en la que las fuerzas activas de estas poblaciones se encuentran muy mermadas.

Tasa de dependencia en 2006 y 2001

Municipio	Tasa de dependencia 2001	Tasa de dependencia 2006
Barrado	76,63	<b>73,08</b>
Cabezuela del Valle	49,65	<b>51,80</b>
Cabrero	111,59	<b>83,51</b>
Casas del Castañar	71,68	<b>80,06</b>
Jerte	56,07	<b>53,72</b>
Navaconcejo	54,89	<b>56,23</b>
Piornal	61,44	<b>59,25</b>



## *El territorio rural extremeño*

Rebollar	52,80	<b>52,35</b>
Tornavacas	56,24	<b>60,49</b>
Torno (El)	73,95	<b>68,98</b>
Valdastillas	61,37	<b>54,62</b>
<b>Comarca</b>	<b>66,03</b>	<b>63,10</b>



## 5. Coeficiente de sustitución

Cuadro resumen:

	Comarca	Extremadura	España
<b>Coeficiente de sustitución (2006)</b>	<b>86,70</b>	119,44	97,94

Este coeficiente es un indicador que nos aproxima a la tendencia de evolución de la fuerza de trabajo al relacionar, a grandes rasgos, el tamaño de la población en edad de incorporarse al mercado laboral con aquellos que están procediendo a la retirada del mismo. Los valores porcentuales inferiores a la centena indican problemas en cuanto a la capacidad de sustitución de la mano de obra.

Para valorar correctamente el coeficiente de sustitución necesitaríamos observar el comportamiento de las personas con 15 y 64 años pero ante la imposibilidad de obtener estos datos a nivel municipal por falta de difusión estadística, nos centraremos en los grupos de edad entre los 10 a 14 años y entre los 60 y 64 años. Quedando este indicador como el cociente entre la población que entra en edad de trabajar (10-14 años) y la que se jubila (de 60 a 64 años).

**El coeficiente de la Comarca del valle del Jerte es 86,70 por cien.** Esto quiere decir que por cada 100 personas que salen del mercado de trabajo entran 86.

Este dato nos indica que nos encontramos muy por debajo del nivel de equilibrio, un claro signo negativo que hace que el relevo en el mercado de trabajo no está asegurado. El dato de 2001, más favorable, nos habla de un evidente proceso de envejecimiento y de regresividad poblacional.

**Coeficiente de sustitución. 2006**

<b>Municipio</b>	<b>Coeficiente_ sustitucion 2006</b>	<b>Coeficiente_ sustitucion 2001</b>
Extremadura	<b>119,44</b>	132,71
España	<b>97,94</b>	111,64
Valdastillas	<b>78,95</b>	75,86



## *El territorio rural extremeño*

Torno (El)	<b>66,07</b>	72,41
Tornavacas	<b>85,00</b>	81,40
Rebollar	<b>57,14</b>	100,00
Piornal	<b>109,72</b>	101,22
Navaconcejo	<b>121,57</b>	110,81
Jerte	<b>61,45</b>	136,51
Casas del Castañar	<b>108,33</b>	50,00
Cabrero	<b>33,33</b>	43,33
Cabezuela del Valle	<b>87,32</b>	96,15
Barrado	<b>68,42</b>	75,86
<b>Comarca</b>	<b>86,70</b>	91,86

## 6. La población rural

### 6.1. Evolución de la población 1960 - 2006.

#### Cuadro-resumen:

Municipio	Variación 1960-2006 (absolutos)	Variación 1991 - 2006 (absolutos)	Variación 2001 - 2006 (absolutos)	Variación 1960-2006 (%)	Variación 1991-2006 (%)	Variación 2001 - 2006 (%)
España	14126028	5275022	3592122	46,19	34,44	8,74
Extremadura	-292404	29835	12992	-21,21	-22,15	1,21
<b>Comarca</b>	<b>-4587</b>	<b>-454</b>	<b>-427</b>	<b>-28,76</b>	<b>-3,84</b>	<b>-3,62</b>

Municipio	1960	1991	2001	2006
España	30.582.936	39.433.942	41.116.842	44.708.964
Extremadura	1.378.777	1.056.538	1.073.381	1.086.373
Comarca	15.951	11.818	11.791	11.364

Tanto la comarca como la propia región extremeña han sido a lo largo de la segunda mitad del pasado siglo emisoras de su potencial más preciado, la población. Como se comprueba en la tabla siguiente, la pérdida es generalizada en la región, en contrapartida con el amplio crecimiento del país.

Tras revisar las tablas, el balance de este periodo puede considerarse como totalmente negativo para la zona en particular, de los 15.951 habitantes del año 1960 hasta los 11.364 del 2006 se ha producido una importante pérdida de población del 28,76%, 4.587 personas menos. Unas pérdidas comparativamente superiores a las sufridas en las mismas fechas por Extremadura, del 21%. A este respecto, hay que indicar que los procesos emigratorios ocurridos desde el año 1960 han sido especialmente duros con esta Comarca.



## El territorio rural extremeño

Dicha tendencia a la baja se ha registrado en los subsiguientes periodos

considerados, 1991-2006 y 2001-2006. Ha existido una cierta estabilización entre

1991 y 2001 pero en el último quinquenio se han acelerado esas pérdidas, posiblemente motivado por el agotamiento demográfico es decir, la abundancia de personas adultas provoca un aumento de la mortalidad, cuya incidencia es mucho más acusada por la falta de nacimientos, a la vez que la falta de inmigración de jóvenes agrava el fenómeno. El crecimiento natural ha sido negativo en los últimos 9 años al igual que el saldo migratorio.

No hay ningún municipio que actúe como freno, las pérdidas de población afectan al conjunto de las localidades del Valle

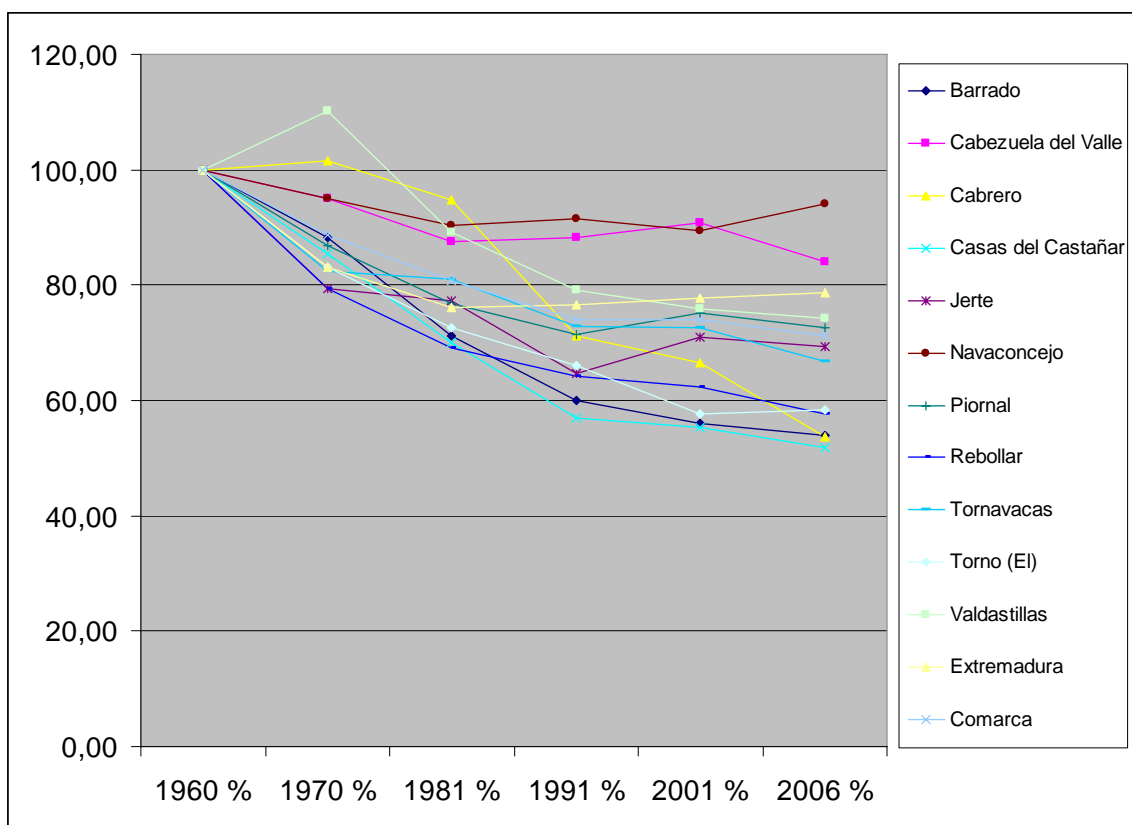



## El territorio rural extremeño

En la siguiente tabla se muestran las pérdidas en números absolutos negativos entre 1960-2006 y la evolución en los periodos 1991-2006 y 2001-2006, mostrando una evolución ligeramente favorable en crecimiento absoluto la localidad de Navaconcejo.

### Evolución de la población por municipios

Saldo del periodo

Municipio	Variación 1960-2006 (absolutos)	Variación 1991 - 2006 (absolutos)	Variación 2001 - 2006 (absolutos)	Variación 1960-2006 (%)	Variación 1991-2006 (%)	Variación 2001 - 2006 (%)
Barrado	-422	-55	-19	-85,25	-78,40	-3,84
Cabezuela del Valle	-415	-110	-177	-18,88	-10,02	-8,05
Cabrero	-306	-116	-84	-85,96	-50,45	-23,60
Casas del Castañar	-586	-62	-41	-92,72	-80,98	-6,49
Jerte	-578	87	-34	-44,39	-40,72	-2,61
Navaconcejo	-132	58	103	-6,34	-11,88	4,95
Piornal	-572	27	-50	-37,53	-33,16	-3,28
Rebollar	-167	-26	-19	-73,57	-60,16	-8,37
Tornavacas	-624	-112	-109	-49,72	-37,76	-8,69
Torno (El)	-658	-121	11	-71,06	-73,11	1,19
Valdastillas	-127	-24	-8	-34,51	-31,65	-2,17
Comarca	-4587	-454	-427	-28,76	-3,84	-3,62

Evolución

Municipio	1960	1991	2001	2006	1960 %	1991 %	2001 %	2006 %
Barrado	917	550	514	495	100,00	59,98	56,05	53,98
Cabezuela del Valle	2.613	2.308	2.375	2.198	100,00	88,33	90,89	84,12
Cabrero	662	472	440	356	100,00	71,30	66,47	53,78
Casas del Castañar	1.218	694	673	632	100,00	56,98	55,25	51,89



## *El territorio rural extremeño*

Jerte	1.880	1.215	1.336	1.302	100,00	64,63	71,06	69,26
Navaconcejo	2.213	2.023	1.978	2.081	100,00	91,41	89,38	94,04
Piornal	2.096	1.497	1.574	1.524	100,00	71,42	75,10	72,71
Rebollar	394	253	246	227	100,00	64,21	62,44	57,61
Tornavacas	1.879	1.367	1.364	1.255	100,00	72,75	72,59	66,79
Torno (El)	1.584	1.047	915	926	100,00	66,10	57,77	58,46
Valdastillas	495	392	376	368	100,00	79,19	75,96	74,34
Comarca	15.951	11.818	11.791	11.364	100,00	74,09	73,92	71,24

Un aspecto interesante a la hora de analizar los crecimientos de población es comprobar el papel de la inmigración, principalmente extranjera. De los 47 extranjeros empadronados en el 2001 hemos pasado a 118 en el 2006. Actualmente la población extranjera supone el 1,03 por cien de la Comarca.

Por nacionalidades destacan los rumanos (60) seguidos, muy de los lejos, por los marroquíes (22).

Sin embargo, comparando la evolución de la población autóctona y la extranjera entre 2001 y 2006 extraemos algo muy significativo, mientras la población nacional decrece en 466 personas la extranjera aumenta en 71.

Teniendo en cuenta estos datos, y a pesar del escaso número de inmigrantes, debemos incidir en la importancia de la inmigración de extranjeros, ya que gracias a ella las pérdidas demográficas y sus consecuencias se ven ligeramente mitigadas. Este hecho se aplica también a Extremadura que debe su aumento de población a estos inmigrantes.



### 6.2 Estructura de la pirámide poblacional.

#### Cuadro-resumen:

Municipio	2006 Menores de 14 años	2006 De 15 a 65 años	2006 Mayores de 65 años	2006 Menores de 14 años	2006 De 15 a 65 años	2006 Mayores de 65 años	2006 Envejecimiento
Extremadura	161155	716410	208808	14,83	65,95	19,22	<b>129,57</b>
España	6375395	30849177	7484392	14,26	69,00	16,74	<b>117,39</b>
<b>Comarca</b>	<b>1334</b>	<b>7237</b>	<b>2793</b>	<b>11,74</b>	<b>63,68</b>	<b>24,58</b>	<b>209,37</b>

La estructura de la población se puede definir en base a la comparación de los tres grandes grupos, así como en la valoración del índice de envejecimiento. Lógicamente, unos elevados niveles de este porcentaje nos harían suponer un grave problema de sustitución endógena de la población imprimiendo un marcado carácter regresivo a la zona.

Como se puede ver en el cuadro anterior, el peso de la población mayor de 65 años es muy importante, superando con creces a la población menor de 15 años. De la comparación de los padrones de 2001 y 2006, se observa el aumento de la población anciana, el descenso del número de niños y de población adulta.

En base a estos parámetros el índice de envejecimiento es muy alto, un 209,37, por cada 100 menores de 14 años hay 209 ancianos. Un indicador que no ha dejado de aumentar desde 2001.

Municipio	2006 Menores de 14 años %	2006 De 15 a 65 años %	2006 Mayores de 65 años %	2001 Envejecimiento	2006 Envejecimiento
Barrado	11,31	58,38	30,30	301,89	267,86
Cabezuela del Valle	10,15	67,06	22,79	175,09	224,66
Cabrero	4,49	55,06	40,45	438,71	900,00
Casas del Castañar	12,03	56,01	31,96	259,74	265,79
Jerte	13,52	66,28	20,20	133,84	149,43



## El territorio rural extremeño

Navaconcejo	12,93	65,21	21,86	170,40	169,14
Piornal	14,11	63,58	22,31	144,35	158,14
Rebollar	10,57	66,08	23,35	256,52	220,83
Tornavacas	13,23	63,11	23,67	164,44	178,92
Torno (EI)	8,86	59,72	31,43	383,33	354,88
Valdastillas	8,42	65,22	26,36	239,02	312,90
Comarca	11,74	63,68	24,58	191,41	209,37

En cuando a la descripción de la pirámide de población, nos encontramos ante una población en evidente proceso de envejecimiento. Una base más estrecha que el cuerpo central evidencia el progresivo descenso de la natalidad que se viene produciendo desde hace unos 19 años. Los efectos de una continua emigración son también evidentes entre las poblaciones adultas.

**Pirámide de población. 2006**

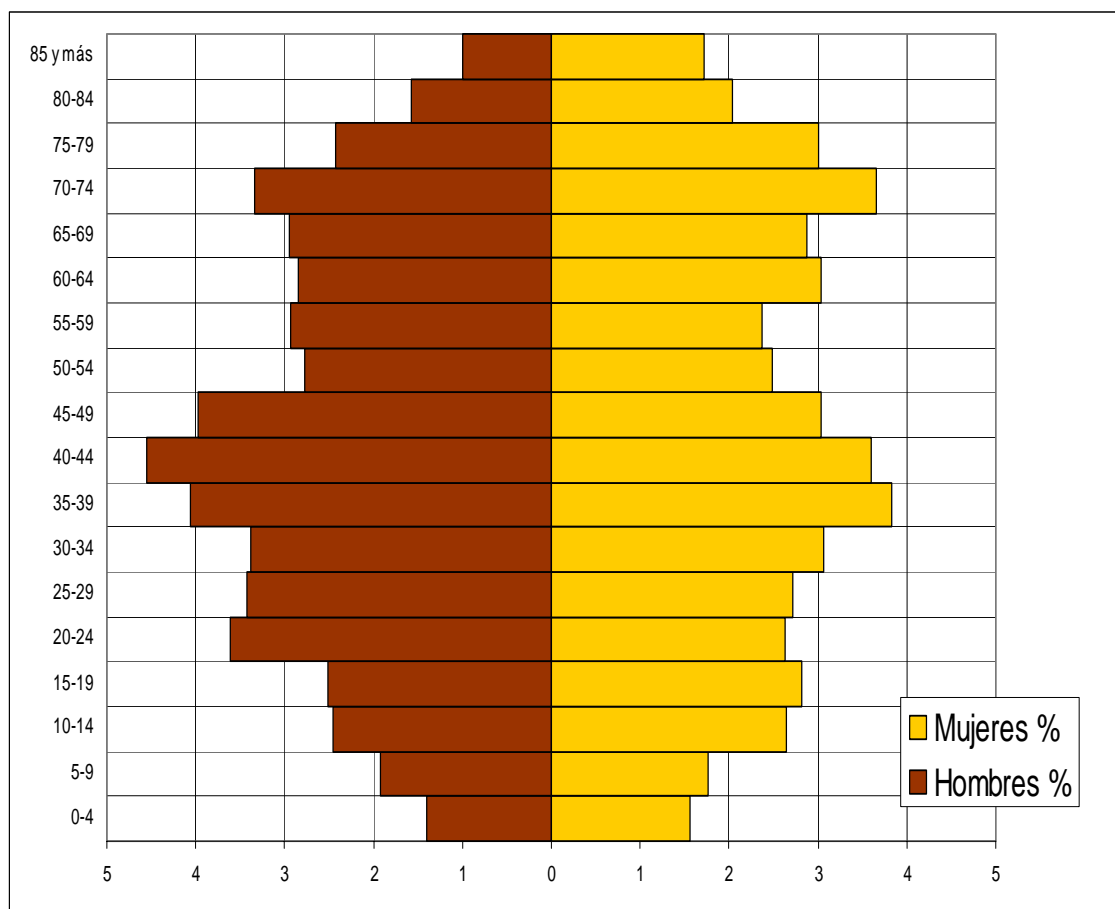



## *El territorio rural extremeño*

Con este contexto, la valoración de la situación actual no es nada buena, hablamos de una población escasa, envejecida y poco dinámica, producto de las constantes pérdidas demográficas y la falta de nacimientos. Es importante resaltar que la inmigración de extranjeros ha contribuido, pese a su escaso número, a mitigar levemente el descenso poblacional producido entre los naturales de la Comarca.

Las previsiones de futuro no pueden ser nada halagüeñas teniendo en cuenta los datos manejados. De seguir con esta tendencia nos encontraremos con poblaciones excesivamente envejecidas con una grave falta de niños y adultos-jóvenes.



### 7. Empleo por sectores

#### Cuadro-resumen:

	Agricultura, ganadería y pesca %	Industria %	Construcción %	Servicios %
Comarca	<b>56,17</b>	<b>3,98</b>	<b>10,00</b>	<b>29,86</b>
Extremadura	15,54	10,41	14,19	59,85
España	6,34	18,36	11,74	63,56

Los datos oficiales de empleo a nivel municipal y comarcal son los correspondientes al censo de 2001. Indirectamente podemos, con datos de la afiliación de la Seguridad Social, acercarnos a la realidad más actual del empleo

En el año 2001, la población ocupada era de 4.674 personas.

**La población ocupada agraria es del 56,17 por cien**, un 6 por cien menos que en 1991. Es un valor tremendamente alto, incluso superior al sector servicios, indicándonos el fuerte peso del sector en la economía de la Comarca.

	2001	1991	2001%	1991%
Total	4602	4338	100	100
Agricultura	2585	2706	56,17	62,38
Industria	183	303	3,98	6,98
Construcción	460	388	10,00	8,94
Servicios	1374	941	29,86	21,69

Desde 1991 se observa el reajuste sectorial, ligero descenso de la población ocupada en la agricultura y la industria. Aumento ligero en la construcción y especialmente en el sector servicios.

Otro aspecto a destacar es el aumento del número de ocupados en 264 personas desde 1991.

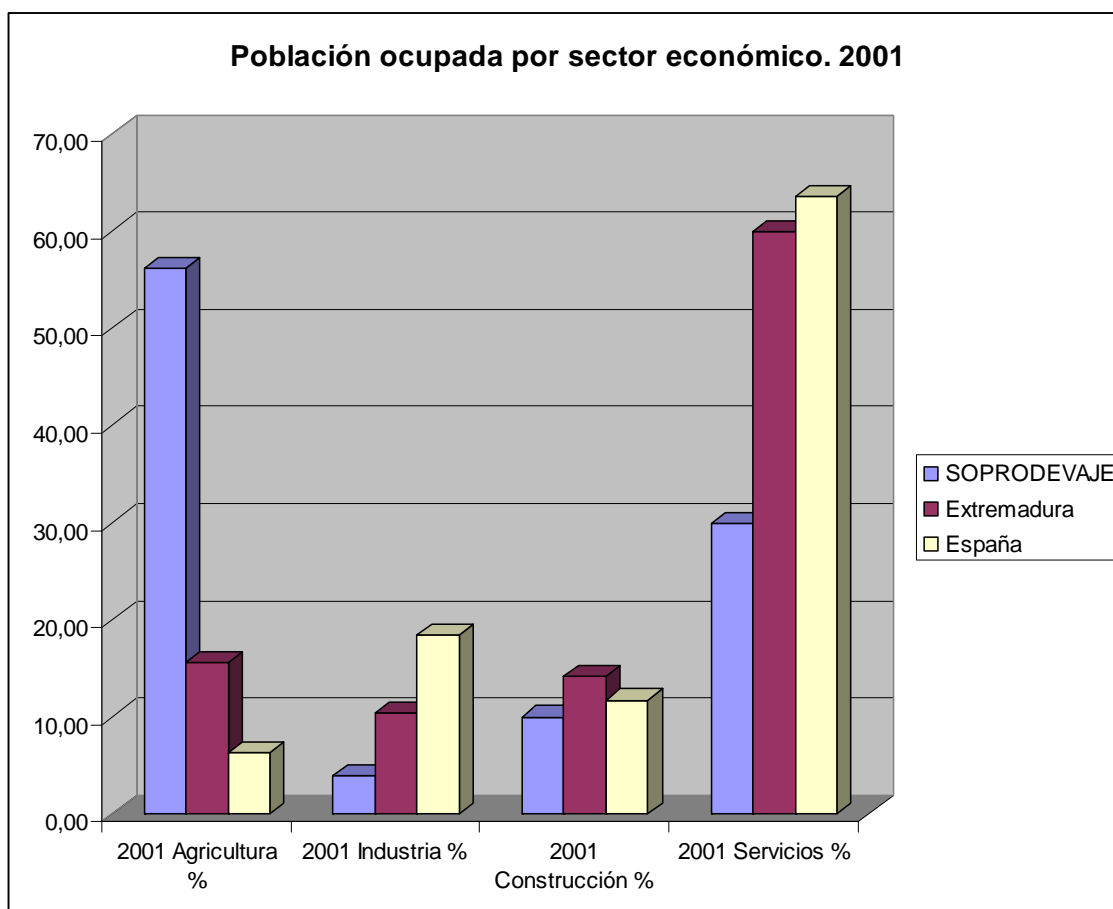

**Población ocupada por sector económico y municipio. 2001-1991**

Municipio	Agricultura, ganadería y pesca %	Industria %	Construcción %	Servicios %	1991 Agricultura y pesca	1991 Industria	1991 Construcción	1991 Servicios
Barrado	51,38	4,42	11,05	33,15	62,56	2,56	7,18	27,69
Cabezuela del Valle	51,70	5,48	8,44	34,37	64,61	6,08	8,53	20,79
Cabrero	50,82	8,20	18,85	22,13	76,65	4,79	4,79	13,77
Casas del Castañar	46,36	3,50	12,24	37,90	45,00	5,45	18,18	31,36
Jerte	32,49	3,92	15,41	48,18	54,92	15,98	8,20	20,90
Navaconcejo	62,31	3,66	12,97	21,06	60,51	8,41	9,04	22,04
Piornal	74,14	1,37	3,66	20,82	74,05	2,90	3,81	19,24
Rebollar	47,69	7,69	7,69	36,92	69,15	4,26	11,70	14,89
Tornavacas	46,12	6,08	11,95	35,85	66,59	6,55	7,67	19,19
Torno (El)	65,03	1,34	6,90	26,73	53,45	6,31	14,11	26,13
Valdastillas	33,76	10,83	13,38	42,04	50,00	5,65	17,74	26,61



## *El territorio rural extremeño*

Los datos de afiliación a la Seguridad Social de **diciembre de 2006** nos indican que existen 2.413 afiliados, distribuidos de una forma muy similar al año 2001. **El 52,66 por cien de los afiliados trabaja en la agricultura.**

Municipio	Agricultura %	Industria %	Construcción %	Servicios %	No clasificables %
<b>Comarca</b>	<b>52,66</b>	<b>3,64</b>	<b>14,23</b>	<b>28,09</b>	<b>1,37</b>
Extremadura	21,32	8,64	12,51	55,77	1,77
Barrado	41,72	2,45	19,63	35,58	0,61
Cabezuela del Valle	61,68	3,51	12,57	21,30	0,94
Cabrero	51,68	5,37	13,42	28,86	0,67
Casas del Castañar	21,83	2,54	18,78	55,33	1,52
Jerte	47,22	5,16	19,25	26,59	1,79
Navaconcejo	58,82	2,58	13,33	24,09	1,18
Piornal	56,17	3,98	8,92	29,98	0,95
Rebollar	61,06	3,54	7,96	26,55	0,88
Tornavacas	50,56	4,94	15,06	29,21	0,22
Torno (El)	38,78	2,86	17,14	39,18	2,04
Valdastillas	24,29	3,57	21,43	40,00	10,71

Los mismos datos de afiliación nos expresan el bajo grado de ocupación de las mujeres que sólo representa el 38,82 por cien frente al 61,17 de los hombres.



### 8. Desempleo.

Cuadro-resumen:

Municipio	Tasa de paro	Tasa de paro hombres	Tasa de paro mujeres
España	6,92	5,52	8,35
Extremadura	11,05	7,54	14,78
<b>Comarca</b>	<b>6,90</b>	<b>5,75</b>	<b>8,22</b>

Municipio	JUNIO 2005	JUNIO 2006	JUNIO 2007	Saldo
Extremadura	74534	75816	73906	-628
España	1974860	1959754	1965869	-8991
<b>Comarca</b>	<b>502</b>	<b>467</b>	<b>447</b>	<b>-55</b>

De acuerdo al criterio adoptado para calcular la tasa de paro basada en el porcentaje de número de parados (según datos del Sexpe a 31 de diciembre de 2005) respecto a la población potencialmente activa a 1 de enero de 2006 (padrón oficial de habitantes), **la tasa de paro es del 6,90** es ligeramente inferior a la nacional. aunque hay que destacar que en dicha tasa no están incluidos los REASS, que en el caso del Valle del Jerte tienen una importancia significativa, llegando a subir la tasa si se incluyen los demandantes inscritos en el REASS en diciembre de 2006 del 17,02%.

Del cuadro anterior, se extrae como principal conclusión que el paro afecta en mayor medida a las mujeres que a los hombres, esta situación se sigue manteniendo si comparamos estos datos con los del censo de 2001. Además se pone de manifiesto de nuevo el peso que la agricultura y el subempleo tiene en la comarca

La primera tabla muestra la evolución favorable del desempleo durante este periodo, sin embargo dado el alto número de los afiliados en sector agricultura (52,66 %) y que el mes de junio la comarca se encuentra en plena campaña de recogida de cerezas, puede producirse si sólo tomamos este mes como referencia, una falsa lectura de la evolución del desempleo en la zona, ya que durante este periodo el desempleo real en el sector de la agricultura sería de 0.



## El territorio rural extremeño

Por sectores económicos, la mayor tasa se da en el sector servicios seguida de la construcción.

Municipio	AGRICULT %	INDUSTRIA %	CONSTRUC %	SERVICIOS %
España	3,10	14,33	11,66	60,22
Extremadura	5,30	8,79	12,67	57,47
Comarca	14,43	6,50	18,90	54,27

Por edades el desempleo se ceba equitativamente con los grupos más jóvenes y los mayores de 45 años.

Municipio	Total menores 25 %	Total 25-44 %	Total mayores de 45 %
Barrado	15,38	76,92	7,69
Cabezuela del Valle	18,18	63,64	18,18
Cabrero	38,46	53,85	7,69
Casas del Castañar	13,79	72,41	13,79
Jerte	12,50	56,25	31,25
Navaconcejo	20,21	59,57	20,21
Piornal	32,39	56,34	11,27
Rebollar	28,57	57,14	14,29
Tornavacas	24,53	35,85	39,62
Torno (El)	17,39	65,22	17,39
Valdastillas	16,67	61,11	22,22
España	13,12	52,86	34,02
Extremadura	15,72	51,64	32,63
Comarca	20,93	58,33	20,73

**La evolución del desempleo ha sido positiva, desde junio de 2005 hasta junio de 2007 se ha reducido en 55 personas.** Junto a esta tendencia, y aunque no podamos cotejar los datos por el cambio metodológico de las estadísticas de desempleo, desde el 2001 observamos una evidente propensión a la baja del paro.





## *El territorio rural extremeño*

Municipio	JUNIO 2005	JUNIO 2006	JUNIO 2007	Saldo
Barrado	13	16	13	0
Cabezuela del Valle	83	76	71	-12
Cabrero	23	25	20	-3
Casas del Castañar	33	26	31	-2
Jerte	57	50	50	-7
Navaconcejo	88	84	78	-10
Piornal	59	53	63	4
Rebollar	22	16	12	-10
Tornavacas	69	63	48	-21
Torno (El)	36	33	45	9
Valdastillas	19	25	16	-3
Comarca	502	467	447	-55

Como conclusión podemos indicar la tendencia a la baja del desempleo, que sigue afectando por igual al colectivo de mujeres, a los jóvenes y a los mayores de 44 años.

En cuanto a las perspectivas en el panorama de desempleo, y teniendo en cuenta la evolución seguida, las acciones de desarrollo rural y la bonanza económica del país, es de suponer una continuación de esta tendencia a la baja o al menos una estabilización.



### 9. Infraestructuras y equipamientos

Respecto a los medios físicos de los que se dispone en la zona, se debe apuntar el importante incremento de espacios dedicados a la cultura y el ocio, así como los planes que la Junta de Extremadura ha llevado a cabo para su dotación, en especial en los que respecta a nuevas tecnologías, sin embargo todavía es frecuente encontrar que existen verdaderas diferencias en cuanto a la dotación entre unas y otras poblaciones, dependiendo de que servicios estemos hablando.

Así, respecto a los recursos destinados al ocio, existen localidades en las que la falta de éstos es prácticamente nula, incluyendo la dotación de centros deportivos. Nos encontramos igualmente con poblaciones en la que éstos u otros no existen o son significativamente escasos.

Por otra parte se encuentran otros servicios sociales, dirigidos a cubrir necesidades igualmente básicas como la salud, la atención a colectivos como infancia y tercera edad, o simplemente la educación general.

A continuación se recogen en las siguientes tablas las infraestructuras existentes dirigidas a cubrir los diferentes ámbitos socioculturales, deportivos, sanitarios y educativos.

#### Servicios Sanitarios

A pesar de ser un área de salud pequeña, dada la demanda, son necesarios los refuerzos en las áreas de fisioterapia, pediatría, farmacias de guardias más completas, ya que algunas de las farmacias son prácticamente “botiquines” y en bastantes ocasiones es necesario desplazarse hasta Plasencia.

SERVICIOS	Nº DE INSTALACIONES TOTALES
Centros de Salud	2
Consultorios médicos de atención primaria	11
Farmacias	9
Consultas de Odontología de carácter privado	2



## El territorio rural extremeño

### Servicios Educativos

SERVICIOS	Nº DE INSTALACIONES TOTALES
Centros de Primaria	11 (2 CRA)
Centros de Educación Secundaria Obligatoria	1 Con dos sedes en las localidades de Cabezuela del Valle y Navaconcejo
Centros de Bachillerato	1 Con dos sedes en la localidad de Cabezuela del Valle y Navaconcejo
Centros para la Impartición de Módulos Específicos de Educación Superior	1 Con dos sedes en las localidades de Cabezuela del Valle y Navaconcejo

Las once localidades cuentan con los antiguos colegios desde los que se imparten las clases, existiendo además la figura del Colegio Rural Agrupado, que comparte Dirección y Claustro de profesorado, no obstante son los profesores los que se desplazan a las localidades más pequeñas para impartir sus clases, hasta llegada la edad en la que los alumnos deben iniciar el ciclo de Educación Secundaria Obligatoria. Es entonces cuando los alumnos de las localidades que se encuentran próximas a la N.110, junto a Rebollar y Valdastillas se desplazan hasta las sedes del Instituto de ESO Valle del Jerte, en las localidades de Cabezuela del Valle y Navaconcejo, el resto de alumnos de los pueblos situados a ambas laderas lo hacen hasta la ciudad de Plasencia, este es otro reto a superar, si deseamos frenar el éxodo que se está produciendo desde nuestros pueblos hacia esta ciudad situada como cabecera de comarca.

### Servicios de Atención Tercera Edad e Infancia

SERVICIOS	Nº DE INSTALACIONES TOTALES
Hogar del Pensionista	9
Residencias de 3ª Edad	2
Pisos tutelados	2
Centros de día	2
Centros infantiles permanentes	4
Centros infantiles de campaña	11
Atención domiciliaria	EN TODAS LAS LOCALIDADES AGLUTINAN A UN TOTAL DE: 179 personas atendidas 36 trabajadores en el SAD



## *El territorio rural extremeño*

Este tipo de infraestructuras es el que ha experimentado en relación al resto el mayor crecimiento. Respecto a los Centros Infantiles Permanentes, se encuentran abiertos durante todo el año los de Piornal y Cabezuela del Valle, y en fase de finalización y puesta en marcha en Navaconcejo y Jerte. Algo similar sucede con respecto a los centros dirigidos a la tercera edad, en funcionamiento los pisos tutelados de Piornal y Navaconcejo y pendiente de finalización y apertura las Residencias de Tercera Edad en Casas del Castañar y Cabezuela del Valle. Tras la puesta en marcha de estos servicios será necesario llevar a cabo un pormenorizado estudio sobre su funcionamiento y demanda, en especial en el apartado relacionado con la tercera edad ya que en estos momentos como se observa en apartados anteriores suponen uno de los grupos de población más amplio.

### **Servicios Culturales-Deportivos**

SERVICIOS	Nº DE INSTALACIONES TOTALES
Casas de cultura y centros sociales	10
Tele-centros/ NCC	5
Bibliotecas	9 Bibliotecas 2 Agencias de lectura
Centros/ Aulas de Formación	14
Polideportivos/ Pabellones de deportes/canchas cubiertas	5
Universidades Populares	2
Trabajadores/ Dinamizadores Socioculturales	15 (en todas las localidades a excepción de una población)
Museos / Salas de Exposiciones	3
Centros de Interpretación de la Naturaleza	3

La infraestructuras existentes no son sinónimo de actividad cultural o deportiva, se da el caso de Casas de Cultura infrutilizadas y de otras que en sentido opuesto experimentan una gran actividad. Es probable que este hecho vaya unido a la gestión cultural y dinámica de las asociaciones de carácter social.



## *El territorio rural extremeño*

Por otra parte, como dato positivo es necesario resaltar la existencia de tele-centros,

destinados al acercamiento de la población en general a las tecnologías de la información, en especial en el apartado de Internet, que están, cosechando notables éxitos, en especial entre la población más joven, por lo que seguir en esta línea sería conveniente, ya que todavía algunas localidades no disponen de ellos.

Por último, en relación a las infraestructuras deportivas, decir que se trata del sector que menos inversiones ha tenido, tanto desde el plano puramente dotacional como en lo que respecta a una más intensa labor de dinamización local.



### 10. Estructura física y medio ambiente

#### Cuadro-resumen:

Sup. Total Comarca (Km 2)	374,33
Total área protegida (Km2)	340,94
<b>% Sup. protegida Comarca</b>	<b>91,08</b>
% SAU	70,77

El Valle del Jerte es una Comarca natural con un gran grado de homogeneidad territorial y paisajística, siendo el sistema montañoso y el río Jerte los elementos caracterizadores de la Comarca.

**Del cuadro anterior destaca que la mayor parte de la superficie de la Comarca se encuentra bajo protección ambiental**, siendo uno de los Grupos con mayor espacio protegido. Este hecho nos habla de la gran riqueza paisajística y medio ambiental de esta zona.

Las áreas con protección ambiental de la Comarca son:

MUNICIPIO	NOMBRE	TIPO	Área (km2)
Barrado	RIO TIETAR	LIC	0,99
Barrado	Arbol Singular Roble Grande de la Solana.	RENPEX	0,03
Casas del Castañar	Arbol Singular Castaños de la Fuente de las Escobanchas.	RENPEX	0,03
Torno (El)	SIERRA DE GREDOS Y VALLE DEL JERTE	LIC	14,44
Casas del Castañar	RIOS ALAGON Y JERTE	LIC	0,66
Casas del Castañar	Arbol Singular Castaños de Escondelobo o Condolobo.	RENPEX	0,03
Casas del Castañar	Arbol Singular Castaño de los Realengos	RENPEX	0,03
Rebollar	SIERRA DE GREDOS Y VALLE DEL JERTE	LIC	11,63
Cabezuela del Valle	Reserva Natural Garganta de los Infiernos	RENPEX	3,48
Barrado	RIO Y PINARES DEL TIETAR	ZEPA	0,99
Tornavacas	SIERRA DE GREDOS Y VALLE DEL JERTE	LIC	76,47
Torno (El)	RIOS ALAGON Y JERTE	LIC	0,82
Casas del Castañar	Arbol Singular Castaños de la Fuente de las Escobanchas.	RENPEX	0,03
Casas del Castañar	SIERRA DE GREDOS Y VALLE DEL JERTE	LIC	10,11
Navaconcejo	SIERRA DE GREDOS Y VALLE DEL JERTE	LIC	51,25
Casas del Castañar	Arbol Singular Castaños de Escondelobo o Condolobo.	RENPEX	0,03

Cabezuela del Valle	Arbol Singular Roble de Prado Sancho.	RENPEX	0,03
Cabezuela del Valle	SIERRA DE GREDOS Y VALLE DEL JERTE	LIC	56,69
Barrado	SIERRA DE GREDOS Y VALLE DEL JERTE	LIC	8,72
Jerte	Reserva Natural Garganta de los Infiernos	RENPEX	25,33
Jerte	SIERRA DE GREDOS Y VALLE DEL JERTE	LIC	58,91
Valdastillas	SIERRA DE GREDOS Y VALLE DEL JERTE	LIC	8,12
Tornavacas	Reserva Natural Garganta de los Infiernos	RENPEX	43,60
Cabrero	SIERRA DE GREDOS Y VALLE DEL JERTE	LIC	5,68
Piornal	SIERRA DE GREDOS Y VALLE DEL JERTE	LIC	36,42

### Localización espacios con protección ambiental

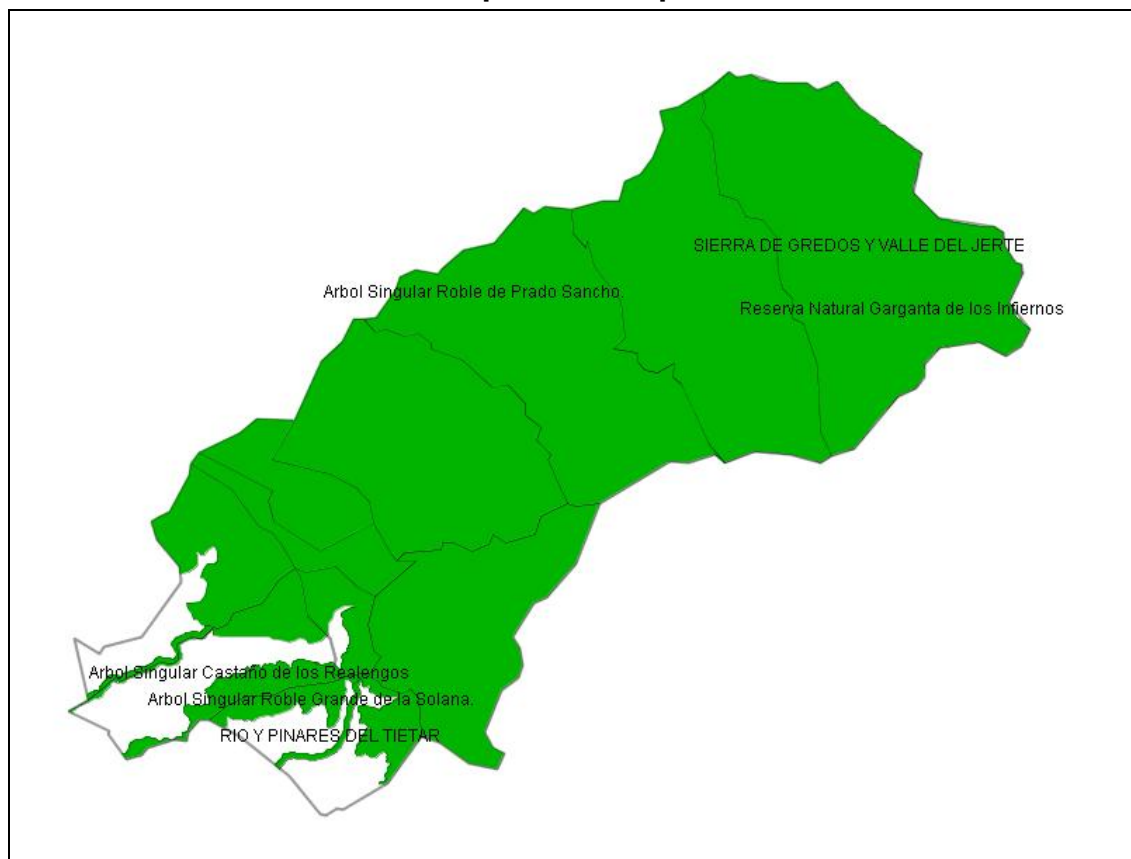

En cuanto a la **Superficie Agraria Útil**, o sea, aquella que está cultivada o en condiciones de serlo, es del **70,77** por cien, muy inferior a la registrada para ambas provincias. Ahora bien, si atendemos a las dificultades topográficas y de pendientes que plantea la zona, dicha superficie es notablemente alta.



## *El territorio rural extremeño*

Dos características significativas son el predominio del régimen de propiedad sobre otras fórmulas jurídicas (como el arrendamiento y la aparcería) y el reducido tamaño medio de éstas propiedades, el 94 por cien es inferior a 5 hectáreas.

En cuanto al aprovechamiento agrícola del territorio, destacan las tierras ocupadas por el monte abierto, los cultivos leñosos, el monte leñoso y los pastizales.

**Aprovechamientos. 2004**

<b>Aprovechamiento</b>	<b>Sup. (ha.)</b>
Monte abierto (Ha)	11508
Tierras ocupadas por cultivos leñosos SECANO (Ha)	6590
Monte leñoso (Ha)	6170
Pastizales (Ha)	5681
Monte maderable SECANO (Ha)	2992
Prados naturales SECANO (Ha)	1406
Terreno improductivo (Ha)	741
Superficie no agrícola (Ha)	737
Érial a pastos (Ha)	709
Ríos y lagos (Ha)	459
Tierras ocupadas por cultivos herbáceos REGADÍO (Ha)	234
Tierras ocupadas por cultivos leñosos REGADÍO (Ha)	201
Tierras ocupadas por cultivos herbáceos SECANO (Ha)	5





### 11. Tasa de masculinidad

#### Cuadro-resumen:

	<b>Comarca</b>	Extremadura	España
Tasa masculinidad	<b>104,83</b>	98,85	96,25

La tasa de masculinidad (relación de hombres sobre mujeres en tanto por ciento) de nuestra Comarca en 2006 es del 104,83 %, 7 puntos por encima de la región que es del 97,4 %.

El predominio de los hombres es un rasgo común de las áreas rurales, especialmente en zonas de montaña, cuya actividad económica gira mayoritariamente alrededor del sector primario y que han padecido de un modo muy intenso el fenómeno del éxodo rural. A pesar de las pérdidas demográficas y del alto grado de ruralidad, podemos referirnos al mantenimiento de un cierto equilibrio entre sexos con tendencia al alza de dicha tasa.

Municipio	2001 Tasa masculinidad	2006 Tasa masculinidad
Barrado	101,57	<b>103,70</b>
Cabezuela del Valle	107,79	<b>109,13</b>
Cabrero	111,40	<b>117,07</b>
Casas del Castañar	98,53	<b>96,88</b>
Jerte	109,08	<b>103,12</b>
Navaconcejo	103,29	<b>100,87</b>
Piornal	99,75	<b>97,15</b>
Rebollar	105,00	<b>99,12</b>
Tornavacas	115,48	<b>110,22</b>
Torno (El)	102,88	<b>111,90</b>
Valdastillas	102,15	<b>115,20</b>
Comarca	101,61	<b>104,83</b>



## *El territorio rural extremeño*

### Resumen estadístico

#### Territorio. 2006.

	Comarca	Extremadura	España
Total municipios	<b>11</b>	2,87 %	-
Superficie	<b>374,33</b>	0,89 %	-
Población (2006)	<b>11.364</b>	1,04 %	-
Densidad (2006)	<b>30,36 hab/km2</b>	26,09 hab/km2	88,36 hab/km2

#### Grado de ruralidad. 2006.

	Comarca	Extremadura
Índice de ruralidad	<b>0,0 %</b>	7,85 %

#### Tasa de dependencia. 2006.

	Comarca	Extremadura	España
Tasa de dependencia	<b>63,10</b>	70,47	46,47

#### Coefficiente de sustitución. 2006.

	Comarca	Extremadura	España
Coefficiente de sustitución	<b>86,70</b>	119,44	97,94

### Evolución de la población. 1960 – 2006. Saldos.

	Variación 1960-2006 (absolutos)	Variación 1991 - 2006 (absolutos)	Variación 2001 - 2006 (absolutos)	Variación 1960-2006 (%)	Variación 1991-2006 (%)	Variación 2001 - 2006 (%)
Comarca	<b>-4587</b>	<b>-454</b>	<b>-427</b>	-28,76	-3,84	-3,62
España	<b>14126028</b>	<b>5275022</b>	<b>3592122</b>	46,19	34,44	8,74
Extremadura	<b>-292404</b>	<b>29835</b>	<b>12992</b>	-21,21	-22,15	1,21

### Estructura de la población. 2006.

	Menores de 14 años	De 15 a 65 años	Mayores de 65 años	2006 Envejecimiento
Comarca	<b>11,74</b>	<b>63,68</b>	<b>24,58</b>	<b>209,37</b>
Extremadura	14,83	65,95	19,22	129,57
España	14,26	69,00	16,74	117,39

### Empleo por sectores económicos. 2001.

	Agricultura, ganadería y pesca %	Industria %	Construcción %	Servicios %
Comarca	<b>56,17</b>	<b>3,98</b>	<b>10,00</b>	<b>29,86</b>
Extremadura	15,54	10,41	14,19	59,85
España	6,34	18,36	11,74	63,56

### Población ocupada agraria. 2001.

	Comarca	Extremadura	España
Población ocupada agraria	<b>56,17</b>	15,90	6,13



## *El territorio rural extremeño*

Tasa de paro. Enero de 2006.

	Tasa de paro	Tasa de paro hombres	Tasa de paro mujeres
Comarca	<b>6,90</b>	<b>5,75</b>	<b>8,22</b>
España	6,92	5,52	8,35
Extremadura	11,05	7,54	14,78

Estructura física y medio ambiente.

Sup. Total Comarca (Km 2). 2007.	374,33
Total área protegida (Km2)	340,94
<b>% Sup. protegida Comarca</b>	<b>91,08</b>
% SAU. 1999.	70,77

Tasa de masculinidad. 2006.

	Comarca	Extremadura	España
Tasa masculinidad	<b>104,83</b>	98,85	96,25