

Comarca de La Siberia

El territorio rural extremeño



redox
*Red Extremeña de
Desarrollo Rural*



El territorio rural extremeño

Estructura de contenidos

1. Denominación de la Comarca	3
1.1. Denominación	3
1.1.1. Descripción de la Comarca	3
2. Relación de términos municipales y entidades locales incluidas.....	5
3. Grado de ruralidad	8
4. Tasa de dependencia.....	10
5. Coeficiente de sustitución.....	12
6. La población rural.....	14
6.1. Evolución de la población 1960 - 2006	14
6.2 Estructura de la pirámide poblacional	17
7. Empleo por sectores	22
8. Desempleo	26
9. Infraestructuras y equipamientos	30
10. Estructura física y medio ambiente	37
11. Tasa de masculinidad	42
Resumen estadístico.....	44



El territorio rural extremeño

1. Denominación de la Comarca

1.1. Denominación

DENOMINACIÓN DE LA COMARCA: **Comarca de La Siberia.**

GRUPO DE ACCIÓN LOCAL: **Centro de Desarrollo Rural La Siberia.**

SIGLAS: **Ceder La Siberia.**



1.1.1. Descripción de la Comarca

La comarca de la Siberia está situada en el noroeste de la provincia de Badajoz, en los límites con las provincias de Ciudad Real, Toledo y Cáceres. Gran parte de ella se encuentra dentro de los Montes de Toledo.

La comarca se encuentra totalmente alejada de principales rutas y ciudades de Extremadura. De ahí que uno de sus principales problemas sean las comunicaciones por carretera. No existe comunicación por vía férrea.



El territorio rural extremeño

La Siberia es una de las más importantes reservas de Extremadura en lo que concierne a paisajes agrestes, boscosos y húmedos, acogiendo además, las mayores superficies de lagos interiores de la región.

Cruzada por el Guadiana y el Zújar, destacan sus grandes pantanos: Pantanos de Cíjara, García Sola y Orellana en el Guadiana. Y del Zújar y, sobre todo, el embalse de La Serena que se configura como uno de los mayores europeos.

La todavía insuficiente dotación en infraestructuras de comunicaciones, y la ausencia de ciudades o grandes núcleos de población dentro de la comarca ha originado la carencia de un adecuado esquema de asentamientos humanos; factores éstos que conducen a una articulación territorial deficiente y generan importantes problemas de accesibilidad.

La economía de la comarca se basa en la agricultura y principalmente en la ganadería, ya que las condiciones geográficas han originado una agricultura de bajos rendimientos.

Las carreteras de acceso a la comarca son: N-430 (Badajoz-Valencia), N-502 (Talavera de la Reina-Almadén del Azogue) y la Autonómica EX413 (Puebla de Alcocer- Santa Olalla)



2. Relación de términos municipales y entidades locales incluidas

Cuadro resumen:

	Comarca	Extremadura	España
Total municipios	18	4,69 %	-
Superficie (Km2)	2.942,88	7,06 %	-
Población (2006)	26.121	2,40 %	-
Densidad (2006)	8,87 hab/km2	26,09 hab/km2	88,36 hab/km2

La **superficie** de la Comarca de La Siberia es de **2.942,88 km²**, supone el 7,06 % de la superficie regional y **se encuentra constituida por 18 municipios**. La superficie media por municipio es de 163,49 km², muy por encima de la media regional que es de 109 km².

Esta área se compone de los siguientes municipios y núcleos de población:

Municipio	Unidad Poblacional	Población total	Varones	Mujeres
Baterno	Baterno	354	186	168
Casas de Don Pedro	Casas De Don Pedro	1545	774	771
Castilblanco	Castilblanco	1110	537	573
Esparragosa de Lares	Galizuela	10	6	4
	Esparragosa De Lares	1058	522	536
Fuenlabrada de los Montes	Fuenlabrada De Los Montes	1935	953	982
Garbayuela	Garbayuela	531	289	242
Garlitos	Garlitos	710	367	343
Helechosa de los Montes	Bohonal	111	67	44
	Helechosa De Los Montes	636	344	292
Herrera del Duque	Herrera Del Duque	3423	1731	1692
	Peloché	263	133	130
Navalvillar de Pela	Navalvillar De Pela	4228	2149	2079
	Vegas Altas	322	165	157
	Obando	220	112	108
Puebla de Alcocer	Puebla De Alcocer	1288	636	652
Risco	Risco	176	84	92
Sancti-Spíritus	Sancti-Spiritus	233	112	121



El territorio rural extremeño

Siruela	Siruela	2214	1106	1108
Talarrubias	Talarrubias	3577	1767	1810
	Puerto Peña	51	26	25
Tamurejo	Tamurejo	265	135	130
Valdecaballeros	Poblado C.N.V.	61	35	26
	Poblado A.E.T.E.A.	19	10	9
	Valdecaballeros	1184	589	595
Villarta de los Montes	Villarta De Los Montes	597	294	303

La población total de la Comarca en el año 2006, último padrón oficial, es de **26.121 personas**, un 2,40 por cien de la población extremeña.

Relación de municipios, superficie, población y densidad de habitantes en 2006.

Municipio	Sup (km ²)	Población 2006	Densidad (ha/km ²) 2006
Navalvillar de Pela	251,17	4770	18,99
Herrera del Duque	277,31	3686	13,29
Talarrubias	339,31	3628	10,69
Siruela	202,47	2214	10,93
Fuenlabrada de los Montes	191,92	1935	10,08
Casas de Don Pedro	142,66	1545	10,83
Puebla de Alcocer	296,72	1288	4,34
Valdecaballeros	90,12	1264	14,03
Castilblanco	132,24	1110	8,39
Esparragosa de Lares	208,61	1068	5,12
Helechosa de los Montes	308,72	747	2,42
Garlitos	129,32	710	5,49
Villarta de los Montes	123,32	597	4,84
Garbayuela	84,14	531	6,31
Baterno	62,1	354	5,7
Tamurejo	29,71	265	8,92
Sancti-Spíritus	33,56	233	6,94
Risco	39,48	176	4,46
Comarca	2942,88	26121	8,87

Un hecho destacado es la inexistencia de un núcleo urbano de entidad. Navalvillar de Pela, Herrera del Duque y Talarrubias son los municipios más poblados, y ninguno sobrepasa los 5.000 habitantes.



El territorio rural extremeño

Rango – tamaño municipios.

Rango-tamaño	Población	% Pobl.	Nº munic..
2001-5000	14298	54,74	4
1001-2000	8210	31,43	6
501-1000	2585	9,896	4
<500	1028	3,936	4
Total	26121	100	18

Respecto a la densidad de población, tiene una **densidad de 8,87 hab/km²** en 2006, muy inferior a la regional (26,09), y la más baja de las comarcas extremeñas. La baja densidad manifiesta la falta de entidades de envergadura además de la débil ocupación del territorio. Ninguna de las poblaciones supera la media nacional (88,36), ni el umbral de los 120 hab/Km², límite entre el mundo rural y el urbano.

Atendiendo al rango-tamaño y a las densidades registradas se puede considerar como rurales a todos los municipios del Grupo La Siberia.



3. Grado de ruralidad

Cuadro resumen:

	Comarca	Extremadura
Índice de ruralidad (2006)	27,10 %	7,85 %

Este índice mide el peso de la población en municipios cuya densidad no llega a 10 hab/Km² sobre la población total del territorio comarcal. Estos municipios tienen amenaza de despoblación.

La densidad de población en 2006 es de 8,87 hab/km², inferior a la regional (26,09 hab/km²), 11 de los 18 municipios se encuentran por debajo de los 10 hab/km².

Siendo el índice de ruralidad del 27,10 por cien, 7.079 personas.

Entre 10 y 20 hab/km², y en el límite de amenaza por despoblación según el Eurostat, se encuentran el resto de las 18 localidades.

Densidades y rango de los municipios

Municipio	Densidad (ha/km ²) 2006	Rango densidad 2006
Navalvillar de Pela	18,99	10-20 hab/km ²
Herrera del Duque	13,29	10-20 hab/km ²
Talarrubias	10,69	10-20 hab/km ²
Siruela	10,93	10-20 hab/km ³
Fuenlabrada de los Montes	10,08	10-20 hab/km ²
Casas de Don Pedro	10,83	10-20 hab/km ²
Valdecaballeros	14,03	10-20 hab/km ²
Puebla de Alcocer	4,34	<10 hab/km ²
Castilblanco	8,39	<10 hab/km ²
Esparragosa de Lares	5,12	<10 hab/km ²
Helechosa de los Montes	2,42	<10 hab/km ²
Garlitos	5,49	<10 hab/km ²
Villarta de los Montes	4,84	<10 hab/km ²
Garbayuela	6,31	<10 hab/km ²
Baterno	5,7	<10 hab/km ²
Tamurejo	8,92	<10 hab/km ²
Sancti-Spíritus	6,94	<10 hab/km ²
Risco	4,46	<10 hab/km ²
Comarca	8,87	



El territorio rural extremeño



4. Tasa de dependencia

Cuadro resumen:

	Comarca	Extremadura	España
Tasa de dependencia (2006)	71,58	54,52	47,07

Definimos la tasa de dependencia como el cociente entre la población en edad inactiva (menores de 16 y mayores de 64 años) y la población en edad activa (población entre 16 y 64 años). Nos muestra la relación del número de personas en edad inactiva por cada persona en edad activa.

La tasa de dependencia de la Comarca de La Siberia es del 71,58 por cien en el año 2006. Es un indicador superior al regional y al nacional, nos viene a indicar que por cada 100 personas en edad activa hay 72 inactivas. Es un índice muy negativo, aunque hay que apuntar que la tasa se ha reducido ligeramente desde el 2001 (72,54 por cien), coincidiendo con la tendencia a la baja seguida por Extremadura y España.

La disminución del número de dependientes se justifica por la caída en el número de personas dependientes, especialmente de los menores de 16 años entre el padrón de 2001 y 2006

Variación de la población 2001-2006. Grandes grupos de edad.

Municipio	Variación menores de 16 años 2001-2006	Variación De 16 a 64 años 2001-2006	Variación mayores de 65 años 2001-2006	Tasa de dependencia 2001	Tasa de dependencia 2006
Baterno	-3	-34	-5	61,63	67,77
Casas de Don Pedro	-63	-144	-4	72,66	76,98
Castilblanco	-71	-142	-34	92,48	97,16
Esparragosa de Lares	-29	-49	-4	70,37	70,61
Fuenlabrada de los Montes	-46	-79	-2	73,42	74,32
Garbayuela	-23	-26	17	66,08	69,65
Garlitos	-9	-49	-15	102,85	110,68



El territorio rural extremeño

Helechosa de los Montes	-18	-2	14	66,23	65,63
Herrera del Duque	-138	-113	44	68,16	67,39
Navalvillar de Pela	-117	42	-72	64,78	57,63
Puebla de Alcocer	-29	-89	-31	76,97	78,15
Risco	-12	-21	-11	81,82	76,00
Sancti-Spíritus	-14	-39	-6	70,76	76,52
Siruela	-81	-126	-20	84,23	84,65
Talarrubias	-4	-16	18	70,02	71,21
Tamurejo	19	-35	12	67,08	110,32
Valdecaballeros	-99	-40	-15	63,93	53,21
Villarta de los Montes	-11	-44	-13	100,91	108,01
Comarca	-748	-1006	-127	72,5429786	71,5890429



5. Coeficiente de sustitución

Cuadro resumen:

	Comarca	Extremadura	España
Coeficiente de sustitución (2006)	94,35	119,44	97,94

Este coeficiente es un indicador que nos aproxima a la tendencia de evolución de la fuerza de trabajo al relacionar, a grandes rasgos, el tamaño de la población en edad de incorporarse al mercado laboral con aquellos que están procediendo a la retirada del mismo. Los valores porcentuales inferiores a la centena indican problemas en cuanto a la capacidad de sustitución de la mano de obra.

Para valorar correctamente el coeficiente de sustitución necesitaríamos observar el comportamiento de las personas con 15 y 64 años pero ante la imposibilidad de obtener estos datos a nivel municipal por falta de difusión estadística, nos centraremos en los grupos de edad entre los 10 a 14 años y entre los 60 y 64 años. Quedando este indicador como el cociente entre la población que entra en edad de trabajar (10-14 años) y la que se jubila (de 60 a 64 años).

El coeficiente de la Comarca de La Siberia es del 94,35 por cien. Esto quiere decir que por cada 100 personas que salen del mercado de trabajo entran 94.

Este dato nos indica que nos encontramos por debajo del nivel de equilibrio, un signo claramente negativo que nos hace ver cómo el relevo en el mercado de trabajo no está asegurado. **Desde el año 2001 el coeficiente ha aumentado en 6 puntos.**

Coeficiente de sustitución: 2006 y 2001

Municipio	Coeficiente sustitución 2006	Coeficiente sustitución 2001
Villarta de los Montes	66,67	50,00
Valdecaballeros	135,56	230,00
Tamurejo	28,57	15,15
Talarrubias	110,16	96,73



El territorio rural extremeño

Siruela	92,19	77,97
Sancti-Spiritus	24,00	61,11
Risco	52,63	57,89
Puebla de Alcocer	77,27	67,78
Navalvillar de Pela	97,39	126,12
Herrera del Duque	134,90	109,09
Helechosa de los Montes	77,50	69,23
Garlitos	51,02	36,51
Garbayuela	87,10	83,33
Fuenlabrada de los Montes	80,77	76,52
Esparragosa de Lares	96,23	61,36
Castilblanco	82,69	62,26
Casas de Don Pedro	102,38	71,43
Baterno	54,55	55,56
Comarca	94,35	88,19



6. La población rural

6.1. Evolución de la población 1960 - 2006

Cuadros-resumen:

Saldos del período 1960 – 2006; 1991 – 2006; 2001 – 2006

Municipio	1960-2006	1991-2006	2001-2006	1960-2006 %	1991-2006 %	2001-2006 %
Comarca	-27.504	-3.158	-1.881	-51,29	-10,79	-6,72
España	14.126.028	5.275.022	3.592.122	46,19	13,38	8,74
Extremadura	-292.404	29.835	12.992	-21,21	2,82	1,21

Evolución 1960 – 2006

Municipio	1960	1991	2001	2006	1960 %	1991 %	2001 %	2006 %
Comarca	53.625	29.279	28.002	26.121	100	54,60	52,22	48,71
España	30.582.936	39.433.942	41.116.842	44.708.964	100	128,94	134,44	146,19
Extremadura	1.378.777	1.056.538	1.073.381	1.086.373	100	76,63	77,85	78,79

El balance global de este periodo puede considerarse como muy negativo, de los 53.625 habitantes del año 1960 se ha pasado a 26.121 en el 2006, un descenso de población del 51,29 por cien, 27.504 personas menos.

A nivel comarcal, desde su máximo histórico en 1960, y como consecuencia de la emigración, **la población comarcal no ha dejado de disminuir desde los años cincuenta hasta la actualidad.** Aunque en los últimos años hay otros elementos que se unen a la hora de explicar las pérdidas demográficas, como es la baja natalidad.

La pérdidas demográficas por emigración han sido un hecho generalizado en el ámbito regional desde los años 60, sin embargo, desde finales de los años 80 ha habido un cambio de tendencia, que, sin embargo, no ha alcanzado a la Comarca, que sigue perdiendo población.

Este es uno de los principales problemas de la comarca de la Siberia, el de la pérdida demográfica, que redundará directamente en el envejecimiento de la población y en la reducción de los nacimientos y, por lo tanto, de la población joven, disparándose las tasas de dependencia.

Este largo periodo de tiempo lo dividiremos en tres etapas:

- **1960 – 1991**, es la etapa con mayores pérdidas y se corresponde con el gran éxodo emigratorio” sufrido por Extremadura y la Comarca. **Esta etapa se salda con pérdidas del 45 por cien, 24.346 personas.** Con unas consecuencias que marcarán las características de la población actual.
- **1991 y 2006**, las pérdidas de población continúan, **el saldo final de este periodo es la perdida de 3.158 personas, un -10,79 por cien.**
- **Entre el año 2001 y 2006**, **la evolución negativa continúa con la pérdida de 1.881 personas, un – 6,72 por cien.**

Evolución de la población. 1960-2006

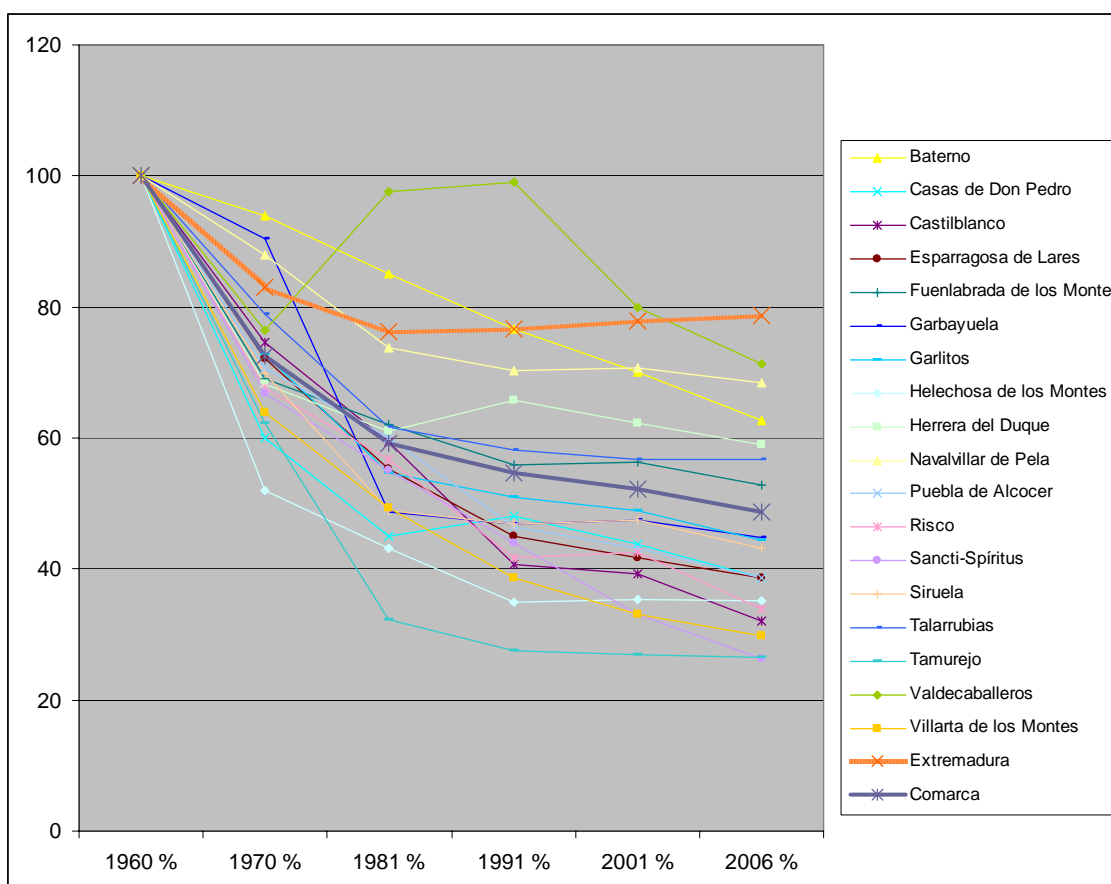

En los últimos 15 años las pérdidas demográficas se registran en todos los municipios de la comarca sin excepción, tal y como puede verse en el siguiente cuadro:

Municipio	1960-2006	1991-2006	2001-2006	1960-2006 %	1991-2006 %	2001-2006 %
Baterno	-211	-79	-42	-37,35	-18,24	-10,61
Casas de Don Pedro	-2.460	-382	-211	-61,42	-19,82	-12,02
Castilblanco	-2.348	-300	-247	-67,90	-21,28	-18,20
Esparragosa de Lares	-1.694	-177	-82	-61,33	-14,22	-7,13
Fuenlabrada de los Montes	-1.725	-108	-127	-47,13	-5,29	-6,16
Garbayuela	-656	-25	-32	-55,27	-4,50	-5,68
Garlitos	-891	-107	-73	-55,65	-13,10	-9,32
Helechosa de los Montes	-1.384	1	-6	-64,95	0,13	-0,80
Herrera del Duque	-2.568	-430	-207	-41,06	-10,45	-5,32
Navalvillar de Pela	-2.193	-129	-147	-31,50	-2,63	-2,99
Puebla de Alcocer	-2.038	-258	-149	-61,27	-16,69	-10,37
Risco	-342	-40	-44	-66,02	-18,52	-20,00
Sancti-Spíritus	-652	-156	-59	-73,67	-40,10	-20,21
Siruela	-2.918	-193	-227	-56,86	-8,02	-9,30
Talarrubias	-2.770	-95	-2	-43,29	-2,55	-0,06
Tamurejo	-737	-10	-4	-73,55	-3,64	-1,49
Valdecaballeros	-509	-491	-154	-28,71	-27,98	-10,86
Villarta de los Montes	-1.408	-179	-68	-70,22	-23,07	-10,23
Comarca	-27.504	-3.158	-1.881	-51,29	-10,79	-6,72

Hay que considerar que en los últimos años una parte de estas pérdidas vienen motivadas por el aumento de la mortalidad, cuya incidencia es mucho más acusada, tanto por el aumento del envejecimiento como por la falta de nacimientos. También la falta de inmigración de jóvenes agrava el fenómeno. **El crecimiento natural de la Comarca ha sido negativo en los últimos 9 años.**



6.2 Estructura de la pirámide poblacional

Cuadro-resumen:

	2006 Menores de 14 años	2006 De 15 a 65 años	2006 Mayores de 65 años	2001 Envejecimi ento	2006 Envejecimi ento
Comarca	12,50	59,31	28,19	188,66	225,51
Extremadura	14,83	65,95	19,22	120,25	129,57
España	14,26	69,00	16,74	120,30	117,39

La estructura de la población es el resultado directo de la evolución de la natalidad, la mortalidad y los movimientos migratorios, por otra parte, condiciona los comportamientos futuros en base a sus características. Un aspecto muy destacado es la valoración del índice de envejecimiento. Lógicamente, unos elevados niveles de este porcentaje nos harían suponer un grave problema de sustitución endógena de la población, imprimiendo un marcado carácter regresivo a la zona.

Como se puede ver en el cuadro anterior, **con un índice de envejecimiento del 225,51 por cien, nos encontramos con una población envejecida**, por encima de la media regional y nacional. El peso de la población mayor de 65 años viene a ser **el 28,19 por cien de la población total de la Comarca**.

Como se observa en el cuadro siguiente, desde el 2001 el envejecimiento (188,66) se ha incrementado en 36 puntos como consecuencia de un fuerte descenso de la población menor de 14 años.

El envejecimiento es un claro síntoma de los desajustes demográficos producidos por la continua sangría emigratoria, que aún sigue vigente, al que se han sumado otros factores más recientes asociados al descenso de la natalidad en España y a una mayor longevidad.

El envejecimiento es un factor a considerar por la demanda creciente de servicios destinados a los mayores.



El territorio rural extremeño

Población municipal. Variación grandes grupos de edad: 2001 - 2006

Municipio	Variación menores de 14 años 2001-2006	Variación De 15 a 65 años 2001 - 2006	Variación Mayores de 65 años 2001-2006	2001 Envejecimiento	2006 Envejecimiento
Baterno	0	-37	-5	258,54	246,34
Casas de Don Pedro	-52	-155	-4	198,33	251,34
Castilblanco	-70	-143	-34	310,26	523,26
Esparragosa de Lares	-24	-54	-4	215,75	254,92
Fuenlabrada de los Montes	-39	-86	-2	189,08	217,32
Garbayuela	-26	-23	17	155,81	251,67
Garlitos	-6	-52	-15	418,67	433,33
Helechosa de los Montes	-13	-7	14	215,22	268,35
Herrera del Duque	-139	-112	44	137,36	183,79
Navalvillar de Pela	-101	26	-72	146,38	157,90
Puebla de Alcocer	-23	-95	-31	239,44	254,78
Risco	-11	-22	-11	304,17	476,92
Sancti-Spiritus	-13	-40	-6	313,79	531,25
Siruela	-95	-112	-20	224,48	303,69
Talarrubias	-10	-10	18	167,89	174,39
Tamurejo	18	-34	12	365,22	234,15
Valdecaballeros	-94	-45	-15	127,90	203,60
Villarta de los Montes	-7	-48	-13	401,54	427,59
Comarca	-705	-1049	-127	188,66	225,51

La Siberia: pirámide de población. Padrón de 2006.

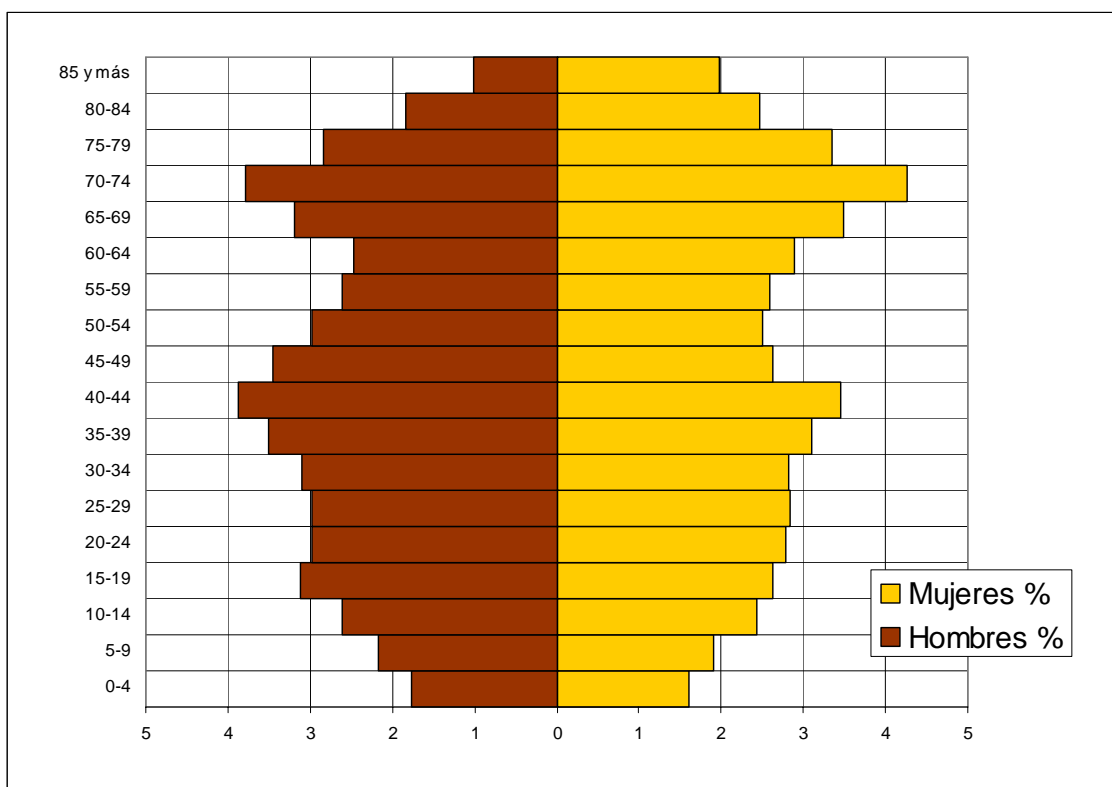

Población comarcal (grupos de edad quinquenales). Padrón 2006.

	Hombres	Mujeres	Total	Hombres %	Mujeres %
0-4	461	420	881	-1,76	1,61
5-9	566	498	1064	-2,17	1,91
10-14	684	636	1320	-2,62	2,43
15-19	814	686	1500	-3,12	2,63
20-24	778	729	1507	-2,98	2,79
25-29	776	741	1517	-2,97	2,84
30-34	809	736	1545	-3,10	2,82
35-39	916	809	1725	-3,51	3,10
40-44	1013	900	1913	-3,88	3,45
45-49	904	687	1591	-3,46	2,63
50-54	778	656	1434	-2,98	2,51
55-59	684	678	1362	-2,62	2,60
60-64	643	756	1399	-2,46	2,89
65-69	831	911	1742	-3,18	3,49



El territorio rural extremeño

70-74	988	1113	2101	-3,78	4,26
75-79	740	875	1615	-2,83	3,35
80-84	478	643	1121	-1,83	2,46
85 y más	266	518	784	-1,02	1,98
	13129	12992	26121	-50,26	49,74

La pirámide de 2006 corresponde a un total de 26.121 personas, el 49,74% mujeres y el 50,26 % hombres. Refleja una estructura demográfica bastante similar a la regional o a nuestro contexto demográfico rural. Se trata de una pirámide propia de una población afectada por la emigración masiva, con unos efectivos envejecidos por el aumento de los mayores y con una baja tasa de natalidad.

Una base más estrecha que el cuerpo central evidencia el progresivo descenso de la natalidad que se viene produciendo desde hace unos 25 años que, en este caso, se agudiza por las continuas pérdidas por emigración entre los jóvenes. Los efectos del éxodo rural de los sesenta y setenta son también evidentes en la muesca que sufre la pirámide en las poblaciones comprendidas entre los 45 y 70 años de edad.

Entre ambas muescas existen unos grupos de edades bastantes numerosos, y en cierto modo retenidos, debido al freno experimentado en la emigración como consecuencia de unas mayores dificultades para una emigración masiva. La estabilización de las mismas puede aportar importantes expectativas al futuro, además de suponer el rejuvenecimiento de la población

A lo anteriormente mencionado, hay que añadir, un importante número de parejas jóvenes, muchos con estudios, que se desplaza a vivir a las ciudades con lo que se produce una pérdida cualitativa en la estructura demográfica que se traduce en una menor presencia de pobladores en los intervalos más bajos de la pirámide, y un crecimiento manifiesto de los grupos de la parte alta de la estructura poblacional



VALORACIÓN FINAL

Hay que señalar la Comarca de La Siberia presenta importantes desequilibrios poblacionales:

- Tiene una estructura demográfica representada por una pirámide demográfica invertida, caracterizada por el alto envejecimiento y una muy baja natalidad.
- En la actualidad la zona posee una población muy envejecida, superando claramente los porcentajes de la región, siendo en algunos municipios preocupante la situación existente.
- La evolución de la población ha registrado continuas pérdidas demográficas desde 1960 hasta la actualidad. Todos los municipios, sin excepción, presentan pérdidas demográficas.
- El crecimiento vegetativo es negativo derivado de un retroceso de las tasas de natalidad (en sintonía con la tendencia regional y nacional así como por los efectos de la emigración) y una tendencia alcista de las tasas de mortalidad (fruto del envejecimiento de la población).
- Es relevante el hecho de que no exista en toda la comarca un sólo municipio que presente ganancias poblacionales desde 1991, lo que da una idea del grave problema.
- Alarmante se presenta la situación ante la inexistencia de poblaciones que actúen como cabeceras comarcales, capaces de retener y atraer a la población.

Es la regresión demográfica la tendencia que caracteriza al conjunto de la población comarcal en los últimos cuarenta años. De este modo, la pérdida de población es uno de los principales problemas de la comarca, ya que redonda directamente en el incremento del envejecimiento de la población ante la falta de jóvenes y nacimientos, disparándose las tasas de dependencia.

Con este contexto, la valoración de la situación actual no es nada buena. Hablamos de una población escasa, muy envejecida y poco dinámica, producto de las constantes pérdidas demográficas por emigración y la falta de nacimientos.

Las previsiones de futuro para el conjunto de la Comarca no pueden ser nada halagüeñas teniendo en cuenta la tendencia de los últimos años y los datos manejados.



7. Empleo por sectores

Cuadro-resumen:

	Agricultura, ganadería y pesca %	Industria %	Construcción %	Servicios %
Comarca	26,84	9,95	14,62	48,59
Extremadura	15,54	10,41	14,19	59,85
España	6,34	18,36	11,74	63,56

Los datos oficiales de empleo a nivel municipal y comarcal son los correspondientes al censo de 2001, ya que para estos ámbitos se registran únicamente en los Censos de Población, que se elaboran cada diez años. Indirectamente podemos acercarnos a la realidad más actual del empleo gracias a los datos de la afiliación a la Seguridad Social.

En el año 2001 **la población ocupada era de 7.125 personas.**

La población ocupada agraria es del 26,84 por cien, un valor ligeramente superior al regional.

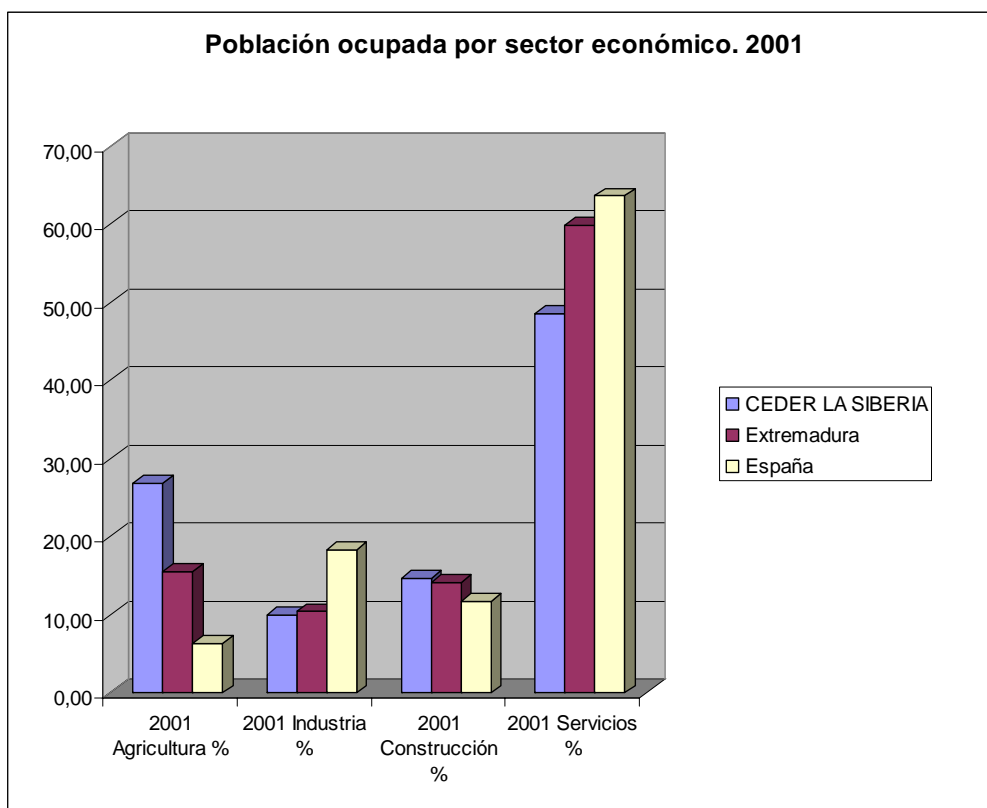

Según los datos del 2001, tras los servicios, el segundo sector en número de ocupados es la agricultura. Este último posee una proporción de ocupados demasiado alta, casi el doble de la extremeña, ya de por sí excesivamente elevada en relación a la media nacional y europea.

Del Censo de 1991 se observa:

- La disminución del número de ocupados en 1.679 personas.
- La tendencia hacia el reajuste sectorial. La población ocupada ha disminuido en la construcción, la industria y de forma considerable en la agricultura. Subiendo el número de ocupados en el sector servicios.

Municipio	Agricultura %	Industria %	Construcción %	Servicios %	1991 Agricultura	1991 Industria	1991 Construcción	1991 Servicios
Baterno	48,68	17,11	5,26	28,95	60,71	17,86	7,14	14,29
Casas de Don Pedro	21,10	14,39	20,62	43,88	24,50	14,70	20,69	40,11
Castilblanco	18,08	10,33	19,56	52,03	17,39	11,76	38,87	31,97
Esparragosa de Lares	38,68	1,65	12,76	46,91	41,57	10,11	24,44	23,88



El territorio rural extremeño

Fuenlabrada de los Montes	62,69	3,07	4,43	29,81	56,62	6,47	12,30	24,61
Garbayuela	18,64	5,08	23,73	52,54	50,94	8,96	20,28	19,81
Garlitos	37,59	23,40	7,09	31,91	67,48	10,68	8,25	13,59
Helechosa de los Montes	15,64	8,53	8,06	67,77	58,28	4,83	15,52	21,38
Herrera del Duque	21,44	10,05	14,16	54,35	33,22	10,86	19,49	36,43
Navalvillar de Pela	27,53	7,38	15,72	49,37	40,30	7,76	15,38	36,56
Puebla de Alcocer	22,43	16,62	12,66	48,28	35,38	16,10	12,29	36,23
Risco	26,09	4,35	8,70	60,87	68,52	24,07	5,56	1,85
Sancti-Spíritus	32,76	12,07	10,34	44,83	43,88	12,24	8,16	35,71
Siruela	28,12	6,82	17,97	47,09	37,41	16,46	16,03	30,10
Talarrubias	15,89	15,99	14,83	53,29	18,21	19,96	24,08	37,74
Tamurejo	45,45	4,55	9,09	40,91	46,15	7,69	12,09	34,07
Valdecaballeros	14,32	11,62	26,49	47,57	15,47	23,21	27,17	34,15
Villarta de los Montes	34,09	0,76	3,79	61,36	66,39	4,98	7,47	21,16
Comarca	26,84	9,95	14,62	48,59	36,48	12,70	18,63	32,19

Los datos de afiliación a la Seguridad Social de **diciembre de 2006** nos indican que existen 7.247 afiliados: **el 35,49 por cien de los afiliados trabaja en la Agricultura.**

En este caso la población afiliada a la agricultura supone el segundo mayor colectivo de ocupados, muy por encima de la media regional.

Municipio	Agricultura %	Industria %	Construcción %	Servicios %	No clasificables %
Extremadura	21,32	8,64	12,51	55,77	1,77
Baterno	73,27	0,99	1,98	23,76	0,00
Casas de Don Pedro	27,59	6,16	19,46	46,06	0,74
Castilblanco	27,71	4,82	13,25	53,41	0,80
Esparragosa de Lares	49,37	5,06	9,81	35,44	0,32
Fuenlabrada de	67,16	3,27	2,97	26,30	0,30



El territorio rural extremeño

los Montes					
Garbayuela	35,97	2,88	15,83	45,32	0,00
Garlitos	54,19	19,35	3,23	22,58	0,65
Helechosa de los Montes	42,80	1,27	4,66	49,15	2,12
Herrera del Duque	28,17	9,39	11,04	49,66	1,74
Navalvillar de Pela	35,41	8,56	10,00	45,00	1,03
Puebla de Alcocer	26,63	12,75	7,08	50,99	2,55
Risco	39,39	3,03	3,03	54,55	0,00
Sancti-Spíritus	40,00	5,45	3,64	50,91	0,00
Siruela	38,24	6,46	9,52	45,42	0,36
Talarrubias	16,60	10,93	15,57	55,15	1,75
Tamurejo	61,11	1,85	5,56	31,48	0,00
Valdecaballeros	20,57	7,91	18,99	45,57	6,96
Villarta de los Montes	46,10	2,84	5,67	45,39	0,00
Comarca	35,49	7,67	10,57	44,93	1,34



8. Desempleo

Cuadro-resumen:

Municipio	Tasa de paro	Tasa de paro hombres	Tasa de paro mujeres
Comarca	13,10	9,15	17,42
España	6,92	5,52	8,35
Extremadura	11,05	7,54	14,78

Evolución del paro 2005-2007

Municipio	JUNIO 2005	JUNIO 2006	JUNIO 2007	Saldo
Comarca	1903	2035	1946	43
Extremadura	74534	75816	73906	-628
España	1974860	1959754	1965869	-8991

De acuerdo al criterio adoptado para calcular la tasa de paro basada en el porcentaje de número de parados (según datos del Sexpe a 31 de diciembre de 2005) respecto a la población potencialmente activa a 1 de enero de 2006 (padrón oficial de habitantes), **la tasa de paro es del 11,21**. Una tasa de paro superior a la regional y a la nacional.

De los cuadros anteriores, se extraen dos importantes conclusiones:

- 1. El incremento del número de desempleados en los dos últimos años.**
- 2. Las mujeres siguen siendo el colectivo más afectado por el paro, hay casi el doble de mujeres desempleadas que de hombres.**

Tasa de paro por municipios

Municipio	Tasa de paro	Tasa de paro hombres	Tasa de paro mujeres
Baterno	20,85	7,08	36,73
Casas de Don Pedro	25,43	16,92	34,95
Castilblanco	13,85	12,85	14,91



El territorio rural extremeño

Esparragosa de Lares	16,61	8,92	24,92
Fuenlabrada de los Montes	6,58	4,99	8,20
Garbayuela	10,22	12,99	6,62
Garlitos	11,57	7,56	15,76
Helechosa de los Montes	7,32	2,27	14,44
Herrera del Duque	13,94	9,22	19,11
Navalvillar de Pela	13,98	8,92	19,52
Puebla de Alcocer	11,76	10,50	13,16
Risco	10,00	8,33	11,54
Sancti-Spíritus	16,67	19,72	13,11
Siruela	10,01	5,57	14,60
Talarrubias	13,50	10,42	16,71
Tamurejo	10,32	7,04	14,55
Valdecaballeros	14,06	13,30	14,91
Villarta de los Montes	11,50	4,52	19,70
Cáceres	9,19	6,66	11,92
Comarca	13,10	9,15	17,42

Por sectores económicos, es el sector de Servicios el que presenta mayores tasas de parados.

SECTOR ECONÓMICO	Total	%
AGRICULTURA Y PESCA	79	4,05
CONSTRUCCION	239	12,24
INDUSTRIA	166	8,50
SECTOR SIN ACTIVIDAD	338	17,31
SERVICIOS	1131	57,91
Total general	1953	100,00

Los datos por sexos referentes a junio de 2007 vuelven a confirmar que el desempleo incide especialmente en las mujeres, en todos los tramos de edad. **El paro femenino es el doble del masculino representando el 68,66 por cien de las mujeres frente al 31,34 de los hombres.**

Edad	Hombres	Mujeres	Total	Hombres %	Mujeres %	Total %
16-19	44	40	84	2,25	2,05	4,30
20-24	56	92	148	2,87	4,71	7,58
25-29	59	122	181	3,02	6,25	9,27
30-34	55	150	205	2,82	7,68	10,50



El territorio rural extremeño

35-39	64	170	234	3,28	8,70	11,98
40-44	69	169	238	3,53	8,65	12,19
45-49	67	208	275	3,43	10,65	14,08
50-54	70	144	214	3,58	7,37	10,96
55-59	80	143	223	4,10	7,32	11,42
>59	48	103	151	2,46	5,27	7,73
Total	612	1341	1953	31,34	68,66	100,00

Por edades, los colectivos con mayores dificultades para la búsqueda de empleo son los dos sectores habituales: jóvenes y la población mayor de 35 años.

En la Comarca se da una alta correlación entre desempleo y bajo nivel de estudios, tal y como podemos ver en el siguiente cuadro:

NIVEL FORMATIVO	Total	%
PRIMERA ETAPA DE EDUCACIÓN SECUNDARIA CO	646	33,08
PRIMERA ETAPA DE EDUCACIÓN SECUNDARIA SI	527	26,98
ESTUDIOS PRIMARIOS INCOMPLETOS	313	16,03
ENSEÑANZAS DE BACHILLERATO	109	5,58
ENSEÑANZAS DE GRADO MEDIO DE FORMACIÓN P	103	5,27
ENSEÑANZAS DE GRADO SUPERIOR DE FORMACIÓ	74	3,79
ENSEÑANZAS UNIVERSITARIAS DE PRIMER CICL	63	3,23
ESTUDIOS PRIMARIOS COMPLETOS	56	2,87
ENSEÑANZAS UNIVERSITARIAS DE 1 ER Y 2º C	34	1,74
SIN ESTUDIOS	18	0,92
PROGRAMAS PARA LA FORMACIÓN E INSERCIÓN	4	0,20
INDETERMINADO	3	0,15
ENSEÑANZA PARA LA FORMACIÓN E INSERCIÓN	1	0,05
ENSEÑANZAS PARA LA FORMACIÓN E INSERCIÓN	1	0,05
TÍTULOS PROPIOS DE LAS UNIVERSIDADES Y O	1	0,05
ESTUDIOS OFICIALES DE ESPECIALIZACIÓN PR	0	0,00

Por municipios, la evolución del número de desempleados ha sido la siguiente:

Municipio	JUNIO 2005	JUNIO 2006	JUNIO 2007	Saldo	%
Baterno	33	45	43	10	30,30
Casas de Don Pedro	200	187	183	-17	-8,50
Castilblanco	80	92	89	9	11,25
Esparragosa de Lares	107	111	96	-11	-10,28
Fuenlabrada de los Montes	71	74	84	13	18,31
Garbayuela	42	39	39	-3	-7,14
Garlitos	42	61	54	12	28,57
Helechosa de los Montes	31	42	29	-2	-6,45



El territorio rural extremeño

Herrera del Duque	319	328	332	13	4,08
Navalvillar de Pela	365	424	412	47	12,88
Puebla de Alcocer	76	69	48	-28	-36,84
Risco	11	11	11	0	0,00
Sancti-Spíritus	17	14	16	-1	-5,88
Siruela	117	119	108	-9	-7,69
Talarrubias	243	264	237	-6	-2,47
Tamurejo	14	14	14	0	0,00
Valdecaballeros	104	105	112	8	7,69
Villarta de los Montes	31	36	39	8	25,81
Comarca	1903	2035	1946	43	2,26

Como conclusión podemos indicar:

- El aumento del número de parados, lo que nos habla de una evolución negativa del mercado de trabajo comarcal.
- Las mujeres siguen siendo, y de forma muy acusada, las más afectadas por el desempleo.
- Los jóvenes y los mayores de 35 años deben seguir siendo un objetivo prioritario.

Estos dos últimos aspectos están en consonancia con los resultados generales del resto de territorios rurales de nuestro entorno.

En cuanto a las perspectivas en el panorama del desempleo, hay pocas opciones de incrementar el número de ocupados, al ser la mayor parte de estos municipios de reducidas dimensiones y tener unas actividades económicas de tipo tradicional.

Por lo tanto, teniendo en cuenta la evolución seguida y los aspectos anteriores es de suponer una continuación de esta tendencia.



9. Infraestructuras y equipamientos

Fuente: Encuesta de infraestructuras y equipamientos urbanos. Diputación de Badajoz. 2005.

Puede decirse que los equipamientos y servicios sociales, culturales y educativos han experimentado un importante avance a lo largo de los últimos diez años, y no sólo en su número, cobertura geográfica y poblacional, sino en la propia calidad.

Equipamiento sanitario y asistencial

Todos los municipios cuentan con cobertura sanitaria, existiendo una buena red de centros de salud y consultorios dentro de la Comarca. Una red que se completa con el hospital de Talarrubias

Existe una oferta relativamente amplia de servicios de atención a los mayores en toda la Comarca pero en muchos casos son insuficientes teniendo en cuenta el aumento del envejecimiento.

Municipio	HGL	AMB	CDS	CLO	CUR	Total general
Baterno					1	1
Casas de Don Pedro					1	1
Castilblanco					1	1
Esparragosa de Lares					1	1
Fuenlabrada de los Montes					1	1
Garbayuela					1	1
Garlitos					1	1
Helechosa de los Montes				2		2
Herrera del Duque				1	1	2
Navalvillar de Pela		1			2	3
Puebla de Alcocer						1
Risco					1	1
Sancti-Spíritus					1	1
Siruela		1				1
Talarrubias	1	1				1
Tamurejo					1	1
Valdecaballeros					1	1
Villarta de los Montes					1	1
Total general		3	1	17	1	22

Hospital General HGL
Hospital Quirúrgico HQU



El territorio rural extremeño

Hospital maternal e infantil HIN
 Hospital psiquiátrico HPS
 Hospital geriátrico y larga estancia HLE
 Hospitales otras especialidades HOE
 Ambulatorio, Centro de especialidades policlínicas sin internamiento AMB
 Centro de Salud CDS
 Consultorio local CLO
 Centros de Urgencia y Casas de Socorro CUR
 Otros Centros sanitarios OTS
 Centro de Asistencia Social CA
 Residencia de Ancianos RA
 Guarderías Infantiles (no los parvularios ni docentes preescolares) GI
 Albergues municipales AL
 Centro de rehabilitación toxicómanos abierto CT
 Centro de rehabilitación toxicómanos con estancia CE
 Otros internos (orfanatos, etc) IN
 Otros externos (comedores, etc) EX

Servicios asistenciales

Municipio	AL	CA	GI	RA	Total general
Casas de Don Pedro				1	1
Esparragosa de Lares			1		1
Herrera del Duque				2	2
Navalvillar de Pela			1	1	2
Puebla de Alcocer	1			1	2
Talarrubias		1	1	1	3
Valdecaballeros			1		1
Total general	1	3	3	5	12

Centro de Asistencia Social CA
 Residencia de Ancianos RA
 Guarderías Infantiles (no los parvularios ni docentes preescolares) GI
 Albergues municipales AL
 Centro de rehabilitación toxicómanos abierto CT
 Centro de rehabilitación toxicómanos con estancia CE
 Otros internos (orfanatos, etc) IN
 Otros externos (comedores, etc) EX

Equipamiento formativo

Las infraestructuras son adecuadas y suficientes, de forma que las necesidades están cubiertas.

Centros educativos por municipio

Municipio	C	L	Total general
Baterno			1



El territorio rural extremeño

Casas de Don Pedro		1	1
Castilblanco		1	1
Esparragosa de Lares	1		1
Fuenlabrada de los Montes		1	1
Garbayuela		1	1
Garlitos		1	1
Helechosa de los Montes		2	2
Herrera del Duque	1	2	3
Navalvillar de Pela		5	5
Puebla de Alcocer		2	2
Risco		1	1
Sancti-Spíritus		1	1
Siruela		2	2
Talarrubias	1	2	3
Tamurejo		1	1
Valdecaballeros		1	1
Villarta de los Montes		1	1
Total general	3	26	29

Local. L. Centros que atienden sólo alumnos de la localidad.

Comarcal. C. Atiende a los alumnos propios de la localidad y además los cursos superiores de los núcleos de la Comarca, en los que continúa la escuela unitaria para los más pequeños.

Asignado. A. Recoge la totalidad de los alumnos de los núcleos de su entorno.

Centros educativos: unidades por nivel educativo

Municipio	BAC	ESO	ESP	FP1	INF	OTR	PRI	Total general
Baterno					1		1	2
Casas de Don Pedro					3		6	9
Castilblanco					2		5	7
Esparragosa de Lares					2		6	8
Fuenlabrada de los Montes					3		6	9
Garbayuela					1		3	4
Garlitos					1		3	4
Helechosa de los Montes					2		4	6
Herrera del Duque	5	17			7	1	15	45
Navalvillar de Pela	4	13		1	8		15	41
Puebla de Alcocer			1		2		6	9
Risco					1		2	3
Sancti-Spíritus					1		2	3
Siruela		9			3		7	19
Talarrubias	8	15		2	5	1	12	43
Tamurejo					1		1	2
Valdecaballeros					2		5	7
Villarta de los Montes					1		3	4
Total general	17	54	1	3	46	2	102	225

Primaria PRI

Secundaria ESO

Educación Especial ESP

Bachillerato BAC

Formación Profesional de grado medio y/o antigua FP de primer grado FP1



El territorio rural extremeño

Formación Profesional de grado superior y/o FP de segundo grado FP2
Otras enseñanzas no universitarias (idiomas, música, etc) OTR

Centros educativos: plazas por nivel educativo

Municipio	BAC	ESO	ESP	FP1	INF	OTR	PRI	Total general
Baterno					25		25	50
Casas de Don Pedro					75		150	225
Castilblanco					50		200	250
Esparragosa de Lares					50		150	200
Fuenlabrada de los Montes					75		170	245
Garbayuela					25		100	125
Garlitos					25		75	100
Helechosa de los Montes					50		100	150
Herrera del Duque	120	120			153	120	308	821
Navalvillar de Pela	480	480		480	165		358	1963
Puebla de Alcocer			5		28		61	94
Risco					25		25	50
Sancti-Spíritus					25		55	80
Siruela		240			75		224	539
Talarrubias	240	260		60	150	60	400	1170
Tamurejo					25		25	50
Valdecaballeros					75		150	225
Villarta de los Montes					25		75	100
Total general	840	1100	5	540	1121	180	2651	6437

Primaria PRI

Secundaria ESO

Educación Especial ESP

Bachillerato BAC

Formación Profesional de grado medio y/o antigua FP de primer grado FP1

Formación Profesional de grado superior y/o FP de segundo grado FP2

Otras enseñanzas no universitarias (idiomas, música, etc) OTR

Equipamiento cultural

La mayoría de municipios cuenta con un equipamiento socio-cultural bueno o aceptable.

Municipio	AU	BI	CC	CS	HP	MS	OT	PZ	Total general
Baterno				1					1
Casas de Don Pedro			1						1
Castilblanco		1	1		1				3
Esparragosa de Lares			1						1



El territorio rural extremeño

Fuenlabrada de los Montes		1		1					2
Garbayuela		1					1		2
Garlitos			1						1
Helechosa de los Montes			1			1			2
Herrera del Duque	1							1	2
Navalvillar de Pela	1	4	3	2		2			12
Puebla de Alcocer	1		1			1		1	4
Risco		1							1
Siruela		2						1	3
Talarrubias	2	1		1		1	1		6
Tamurejo		1							1
Valdecaballeros			2						2
Villarta de los Montes			2						2
Total general	2	4	14	11	5	1	4	5	46

Casa de Cultura CC

Biblioteca BI

Centro Cívico/Social CS

Hogar del Pensionista HP

Museo MS

Teatro/Cine TC

Auditorio AU

Archivo AR

Casino CA

Sociedad SC

Kiosco de música KI

Plazas de toros PZ

Ludoteca LU

Otros OT

Equipamiento de ocio y deportes

Todos los municipios disponen de espacios libres, zonas verdes y parques para el ocio y el esparcimiento. Además, en infraestructuras deportivas existe una buena cobertura.

Instalaciones deportivas

Municipio	CP	GI	OT	PC	PI	PP	PT	TJ	Total general
Baterno						1		1	2
Casas de Don Pedro		1				1		1	3
Castilblanco	1					1			2
Esparragosa de Lares		1				1		2	4
Fuenlabrada de los Montes	1	1	1						3
Garbayuela						2	1	1	4
Garlitos				1		1		1	3
Helechosa de los Montes			1			1			2
Herrera del Duque	1					1		1	3
Navalvillar de Pela				1		9	2	2	14
Puebla de Alcocer	1	1							2
Risco						1			1



El territorio rural extremeño

Sancti-Spíritus								1	1
Siruela		1				3		1	5
Talarrubias	1	1	1		1	2	1		7
Tamurejo						1		1	2
Valdecaballeros	1			2		4	1	1	9
Villarta de los Montes						1		1	2
Total general	6	6	3	4	1	30	5	14	69

Gimnasio GI

Estaciones de esquí SK

Terrenos de juego TJ

Piscinas cubiertas PC

Piscinas al aire libre PI

Frontones (sin cubrir) FR

Frontones (cubiertos) FC

Complejos polideportivos CP

Polideportivos cubiertos PT

Pistas polideportivas PP

Escuela de vela EV

Puerto deportivo PD

Otros OT

Parques, jardines y zonas naturales

Municipio	AN	CA	JA	OT	PI	PN	PU	ZR	Total general
Baterno							1		1
Casas de Don Pedro			1						1
Castilblanco							1		1
Esparragosa de Lares							2		2
Fuenlabrada de los Montes							4		4
Garbayuela	7		2						9
Garlitos							2		2
Helechosa de los Montes				1					1
Herrera del Duque		1		1		1	1		4
Navalvillar de Pela	1		2		2		5		10
Puebla de Alcocer				1			1		2
Risco				1		1			2
Sancti-Spíritus							1		1
Siruela							6		6
Talarrubias							3		3
Tamurejo						1	1		2
Valdecaballeros					2		1		3
Villarta de los Montes								1	1
Total general	8	1	5	4	4	3	29	1	55

Parque urbano PU

Parque no urbano PN

Parque infantil (con uso infantil sólo) PI

Jardines JA

Áreas de la naturaleza AN

Refugios de pesca y de montaña RF

Campamentos CA

Zonas recreativas naturales ZR

Otros OT



Equipamiento empresarial e industrial

Por el momento, la oferta de suelo industrial y empresarial es la siguiente:

- 2 polígonos industriales, Talarrubias y Navalvillar de Pela.
- 1 semillero de empresas en Navalvillar de Pela.
- 1 parque empresarial en Navalvillar de Pela.

La cobertura en cuanto a ferias y mercados es:

Municipio	FE	LO	ME	Total general
Esparragosa de Lares			1	1
Puebla de Alcocer			1	1
Siruella			1	1
Talarrubias		1	1	2
Valdecaballeros			1	1
Total general		1	1	4

Lonja LO

Mercado ME

Feria FE



10. Estructura física y medio ambiente

Cuadro-resumen:

Sup. Total Comarca (Km 2)	2942,88
Total área protegida (Km2)	1463,89
%Sup.protegida comarcal	49,74
% SAU	66,33

Este espacio muestra un dinámico relieve, en el que se alternan serranías, valles y llanuras. La comarca está muy condicionada por la gran cantidad de agua embalsada que conforma un elemento definitorio del paisaje, convirtiendo a ésta comarca en la que posee más cantidad de kilómetros de costa dulce.

Los suelos de La Siberia son pobres y por lo tanto, poco aptos para la agricultura, pero no así para la ganadería, actividad a la que se dedica la mayor parte de su población.

La gran riqueza faunística y vegetal, con escaso deterioro ecológico, y las bellas características paisajísticas hacen de La Siberia uno de los más importantes espacios naturales de Extremadura.

El 49,74 por cien de la superficie comarcal se encuentra bajo protección ambiental.

Las áreas con protección ambiental, distribuidas por municipio y tipo, de la Comarca son:

MUNICIPIO	NOMBRE	TIPO	Área (km2)
Baterno	SIERRA DE SIRUELA	LIC	4,47
Baterno	SIERRA DE SIRUELA	ZEPA	4,47
Baterno	CORREDORES DE SIRUELA	LIC	4,06
Casas de Don Pedro	EMBALSE DE ORELLANA Y SIERRA DE PELA	ZEPA	20,92
Casas de Don Pedro	LA SERENA Y SIERRAS PERIFERICAS	ZEPA	5,28
Casas de Don Pedro	EMBALSE DE ORELLANA Y SIERRA DE PELA	LIC	20,92
Casas de Don Pedro	Zona Especial de Conservacion Embalse de Orellana y Sierra de Pela	RENPEX	20,92



El territorio rural extremeño

Casas de Don Pedro	LA SERENA	LIC	5,36
Casas de Don Pedro	EMBALSE DE LA SERENA	ZEPA	1,59
Castilblanco	PUERTO PEÑA - LOS GOLONDRINOS	LIC	28,97
Castilblanco	Corredor Ecologico y de Biodiversidad Rio Guadalupejo	RENPEX	0,73
Castilblanco	PUERTO PEÑA - LOS GOLONDRINOS	ZEPA	28,97
Esparragosa de Lares	Zona Especial de Conservacion Embalse de Orellana y Sierra de Pela	RENPEX	79,92
Esparragosa de Lares	EMBALSE DE ORELLANA Y SIERRA DE PELA	ZEPA	79,92
Esparragosa de Lares	EMBALSE DE LA SERENA	ZEPA	31,18
Esparragosa de Lares	LA SERENA Y SIERRAS PERIFERICAS	ZEPA	86,83
Esparragosa de Lares	LA SERENA	LIC	88,13
Esparragosa de Lares	EMBALSE DE ORELLANA Y SIERRA DE PELA	LIC	79,92
Esparragosa de Lares	EMBALSE DEL ZUJAR	ZEPA	6,67
Fuenlabrada de los Mont	PUERTO PEÑA - LOS GOLONDRINOS	LIC	35,46
Fuenlabrada de los Mont	RIO GUADALEMAR	LIC	2,00
Fuenlabrada de los Mont	PUERTO PEÑA - LOS GOLONDRINOS	ZEPA	35,46
Garbayuela	LA SERENA Y SIERRAS PERIFERICAS	ZEPA	23,11
Garbayuela	RIO GUADALEMAR	LIC	1,19
Garbayuela	PUERTO PEÑA - LOS GOLONDRINOS	ZEPA	0,79
Garbayuela	PUERTO PEÑA - LOS GOLONDRINOS	LIC	0,79
Garbayuela	SIERRA DE VILLARES - BALBUENO	LIC	13,42
Garbayuela	LA SERENA	LIC	23,11
Garlitos	SIERRA DE SIRUELA	LIC	38,59
Garlitos	LA SERENA Y SIERRAS PERIFERICAS	ZEPA	28,37
Garlitos	CORREDORES DE SIRUELA	LIC	7,35
Garlitos	LA SERENA	LIC	28,39
Garlitos	SIERRA DE SIRUELA	ZEPA	38,59
Garlitos	EMBALSE DE LA SERENA	ZEPA	0,17
Helechosa de los Montes	ESTENA	LIC	80,71
Herrera del Duque	PUERTO PEÑA - LOS GOLONDRINOS	LIC	190,04
Herrera del Duque	PUERTO PEÑA - LOS GOLONDRINOS	ZEPA	193,64
Navalvillar de Pela	VEGAS DEL RUECAS, CUBILAR Y MOHEDA ALTA	ZEPA	69,95
Navalvillar de Pela	Parque Periurbano de Conservación y Ocio Moheda Alta	RENPEX	1,58
Navalvillar de Pela	DEHESAS DEL RUECAS Y CUBILAR	LIC	27,33
Navalvillar de Pela	Zona Especial de Conservacion Embalse de Orellana y Sierra de Pela	RENPEX	81,27
Navalvillar de Pela	LLANOS DE ZORITA Y EMBALSE DE SIERRA BRAVA	ZEPA	12,24
Navalvillar de Pela	EMBALSE DE ORELLANA Y SIERRA DE PELA	LIC	81,27
Navalvillar de Pela	EMBALSE DE ORELLANA Y SIERRA DE PELA	ZEPA	81,27



El territorio rural extremeño

Puebla de Alcocer	LA SERENA	LIC	49,58
Puebla de Alcocer	PUERTO PEÑA - LOS GOLONDRINOS	ZEPA	5,97
Puebla de Alcocer	Zona Especial de Conservacion Embalse de Orellana y Sierra de Pela	RENPEX	110,98
Puebla de Alcocer	PUERTO PEÑA - LOS GOLONDRINOS	LIC	5,97
Puebla de Alcocer	EMBALSE DE LA SERENA	ZEPA	14,73
Puebla de Alcocer	LA SERENA Y SIERRAS PERIFERICAS	ZEPA	49,41
Puebla de Alcocer	EMBALSE DE ORELLANA Y SIERRA DE PELA	LIC	110,98
Puebla de Alcocer	SIERRA DE ESCORIAL	LIC	3,69
Puebla de Alcocer	EMBALSE DE ORELLANA Y SIERRA DE PELA	ZEPA	110,98
Risco	LA SERENA Y SIERRAS PERIFERICAS	ZEPA	22,95
Risco	EMBALSE DE LA SERENA	ZEPA	8,44
Risco	SIERRA DE SIRUELA	ZEPA	2,73
Risco	LA SERENA	LIC	23,05
Risco	SIERRA DE SIRUELA	LIC	2,73
Sancti-Spiritus	EMBALSE DE LA SERENA	ZEPA	11,97
Sancti-Spiritus	LA SERENA Y SIERRAS PERIFERICAS	ZEPA	19,94
Sancti-Spiritus	LA SERENA	LIC	20,10
Siruela	SIERRA DE SIRUELA	ZEPA	20,32
Siruela	SIERRA DE SIRUELA	LIC	20,32
Siruela	LA SERENA	LIC	122,27
Siruela	RIO GUADALEMAR	LIC	0,05
Siruela	CORREDORES DE SIRUELA	LIC	1,23
Siruela	LA SERENA Y SIERRAS PERIFERICAS	ZEPA	122,25
Siruela	EMBALSE DE LA SERENA	ZEPA	14,50
Talarrubias	EMBALSE DE ORELLANA Y SIERRA DE PELA	LIC	111,70
Talarrubias	EMBALSE DE LA SERENA	ZEPA	0,56
Talarrubias	Zona Especial de Conservacion Embalse de Orellana y Sierra de Pela	RENPEX	111,70
Talarrubias	LA SERENA Y SIERRAS PERIFERICAS	ZEPA	18,60
Talarrubias	PUERTO PEÑA - LOS GOLONDRINOS	ZEPA	4,20
Talarrubias	SIERRA DE ESCORIAL	LIC	2,97
Talarrubias	LA SERENA	LIC	18,60
Talarrubias	EMBALSE DE ORELLANA Y SIERRA DE PELA	ZEPA	111,69
Talarrubias	PUERTO PEÑA - LOS GOLONDRINOS	LIC	4,20
Tamurejo	LA SERENA	LIC	13,19
Tamurejo	CORREDORES DE SIRUELA	LIC	0,66
Tamurejo	RIO GUADALEMAR	LIC	0,13
Tamurejo	LA SERENA Y SIERRAS PERIFERICAS	ZEPA	13,19
Valdecaballeros	Corredor Ecologico y de Biodiversidad Rio Guadalupejo	RENPEX	7,39
Valdecaballeros	PUERTO PEÑA - LOS GOLONDRINOS	LIC	43,79
Valdecaballeros	PUERTO PEÑA - LOS GOLONDRINOS	ZEPA	43,79

Localización espacios con protección ambiental

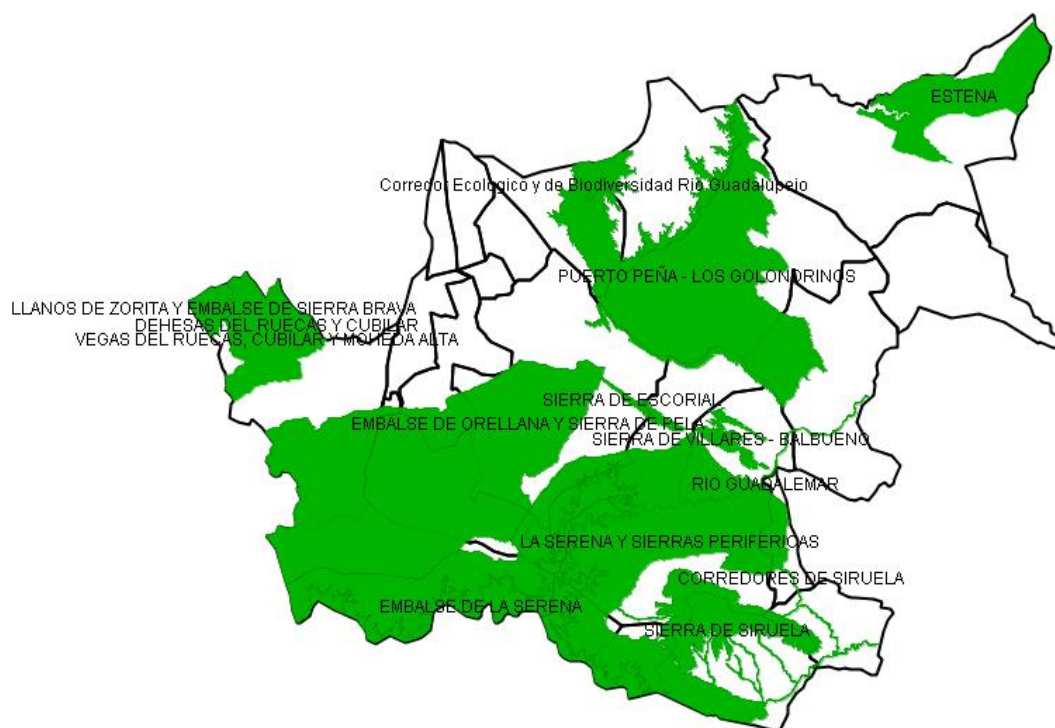

En cuanto a la **Superficie Agraria Útil**, o sea, aquella que está cultivada o en condiciones de serlo, es del **94,73** por cien.

A destacar el predominio del régimen de propiedad, el 87 por cien de las explotaciones con SAU, sobre otras fórmulas jurídicas (como el arrendamiento o la aparcería).

Las condiciones del territorio hace que la agricultura sea de bajos rendimientos teniendo escasas posibilidades de desarrollo y sí mucho el pastoreo y los recursos forestales, predominando la superficie de pastos, dehesas y monte bajo.

Aprovechamientos. 2004

Pastizales (Ha)	66799	22,70
Monte maderable SECANO (Ha)	56080	19,06



El territorio rural extremeño

Monte abierto (Ha)	45890	15,59
Monte leñoso (Ha)	34221	11,63
Tierras ocupadas por cultivos leñosos SECANO (Ha)	20798	7,07
Tierras ocupadas por cultivos herbáceos SECANO (Ha)	18431	6,26
Ríos y lagos (Ha)	18308	6,22
Barbecho y otras tierras no ocupadas SECANO (Ha)	15322	5,21
Terreno improductivo (Ha)	5510	1,87
Tierras ocupadas por cultivos herbáceos REGADÍO (Ha)	5333	1,81
Superficie no agrícola (Ha)	4123	1,40
Erial a pastos (Ha)	3366	1,14
Tierras ocupadas por cultivos leñosos REGADÍO (Ha)	107	0,04
Prados naturales SECANO (Ha)	0	0
Espartizal (Ha)	0	0
Barbecho y otras tierras no ocupadas REGADÍO (Ha)	0	0
Prados naturales REGADÍO (Ha)	0	0
Monte Maderable REGADÍO (Ha)	0	0
SUPERFICIE TOTAL TÉRMINO MUNICIPAL (Ha)	294288	100,00



11. Tasa de masculinidad

Cuadro-resumen:

	Comarca	Extremadura	España
Tasa masculinidad	101,05	98,85	96,25

La tasa de masculinidad (relación de hombres sobre mujeres en tanto por ciento) de nuestra Comarca en 2006 **es del 101,05**, ligeramente superior a la regional.

Este valor nos indica el mayor número de hombres sobre mujeres, y todo ello a pesar del mayor número de mujeres mayores de 65 años.

La tasa de masculinidad entre la población en edad de trabajar es del 109,99. Esta tasa se explica por el carácter selectivo de la emigración, que afecta más a las mujeres que a los hombres en el medio rural, reflejo de la migración hacia otras zonas que ofrecen más posibilidades de empleo a las mujeres, sobre todo en sectores no agrarios

Distribución hombres-mujeres por grandes grupos de edad

	Menos 14 años	De 15 a 65 años	Mayores de 65 años	Totales
Hombres	1711	8115	3303	13129
Mujeres	1554	7378	4060	12992
Hombres %	6,55	31,07	12,64	50,26
Mujeres %	5,95	28,25	15,54	49,74
Tasa masculinidad	110,10	109,99	81,35	101,05

Municipio	2001 Tasa masculinidad	2006 Tasa masculinidad
Baterno	106,25	110,71
Casas de Don Pedro	97,75	100,39
Castilblanco	97,81	93,72
Esparragosa de Lares	91,67	97,78
Fuenlabrada de los Montes	98,65	97,05
Garbayuela	110,86	119,42
Garlitos	103,38	107,00



El territorio rural extremeño

Helechosa de los Montes	123,44	122,32
Herrera del Duque	102,23	102,31
Navalvillar de Pela	102,76	103,50
Puebla de Alcocer	94,45	97,55
Risco	88,03	91,30
Sancti-Spiritus	89,61	92,56
Siruela	97,81	99,82
Talarrubias	97,07	97,71
Tamurejo	97,79	103,85
Valdecaballeros	101,13	100,63
Villarta de los Montes	95,59	97,03
Comarca	99,87	101,05



Resumen estadístico

Territorio

	Comarca	Extremadura	España
Total municipios	18	4,69 %	-
Superficie (Km2)	2.942,88	7,06 %	-
Población (2006)	26.121	2,40 %	-
Densidad (2006)	8,87 hab/km2	26,09 hab/km2	88,36 hab/km2

Relación de municipios, poblaciones y densidades

Municipio	Sup (km2)	Población 2006	Densidad (ha/km2) 2006
Navalvillar de Pela	251,17	4770	18,99
Herrera del Duque	277,31	3686	13,29
Talarrubias	339,31	3628	10,69
Siruela	202,47	2214	10,93
Fuenlabrada de los Montes	191,92	1935	10,08
Casas de Don Pedro	142,66	1545	10,83
Puebla de Alcocer	296,72	1288	4,34
Valdecaballeros	90,12	1264	14,03
Castilblanco	132,24	1110	8,39
Esparragosa de Lares	208,61	1068	5,12
Helechosa de los Montes	308,72	747	2,42
Garlitos	129,32	710	5,49
Villarta de los Montes	123,32	597	4,84
Garbayuela	84,14	531	6,31
Baterno	62,1	354	5,7
Tamurejo	29,71	265	8,92
Sancti-Spíritus	33,56	233	6,94
Risco	39,48	176	4,46
Comarca	2942,88	26121	8,87

Índice de ruralidad

	Comarca	Extremadura
Índice de ruralidad (2006)	27,10 %	7,85 %



El territorio rural extremeño

Tasa de dependencia

	Comarca	Extremadura	España
Tasa de dependencia (2006)	71,58	54,52	47,07

Coefficiente de sustitución

	Comarca	Extremadura	España
Coefficiente de sustitución (2006)	94,35	119,44	97,94

Saldos del período 1960 – 2006; 1991 – 2006; 2001 – 2006

Municipio	1960-2006	1991-2006	2001-2006	1960-2006 %	1991-2006 %	2001-2006 %
Comarca	-27.504	-3.158	-1.881	-51,29	-10,79	-6,72
España	14.126.028	5.275.022	3.592.122	46,19	13,38	8,74
Extremadura	-292.404	29.835	12.992	-21,21	2,82	1,21

Evolución 1960 – 2006

Municipio	1960	1991	2001	2006	1960 %	1991 %	2001 %	2006 %
Comarca	53.625	29.279	28.002	26.121	100	54,60	52,22	48,71
España	30.582.936	39.433.942	41.116.842	44.708.964	100	128,94	134,44	146,19
Extremadura	1.378.777	1.056.538	1.073.381	1.086.373	100	76,63	77,85	78,79

Estructura de la población. 2006

	2006 Menores de 14 años	2006 De 15 a 65 años	2006 Mayores de 65 años	2001 Envejecimi ento	2006 Envejecimi ento
Comarca	12,50	59,31	28,19	188,66	225,51
Extremadura	14,83	65,95	19,22	120,25	129,57
España	14,26	69,00	16,74	120,30	117,39



El territorio rural extremeño

Empleo por sectores económicos. 2001.

	Agricultura, ganadería y pesca %	Industria %	Construcción %	Servicios %
Comarca	26,84	9,95	14,62	48,59
Extremadura	15,54	10,41	14,19	59,85
España	6,34	18,36	11,74	63,56

Población ocupada agraria. 2001.

	Comarca	Extremadura	España
Población ocupada agraria	26,84	15,54	6,34

Tasa de paro. Enero de 2006.

Municipio	Tasa de paro	Tasa de paro hombres	Tasa de paro mujeres
Comarca	13,10	9,15	17,42
España	6,92	5,52	8,35
Extremadura	11,05	7,54	14,78

Evolución del paro 2005-2007

Municipio	JUNIO 2005	JUNIO 2006	JUNIO 2007	Saldo
Comarca	1903	2035	1946	43
Extremadura	74534	75816	73906	-628
España	1974860	1959754	1965869	-8991

Estructura física y medio ambiente. 2007

Sup. Total Comarca (Km 2)	2942,88
---------------------------	---------



El territorio rural extremeño

Total área protegida (Km2)	1463,89
%Sup.protegida comarcal	49,74
% SAU	66,33

Tasa masculinidad

	Comarca	Extremadura	España
Tasa masculinidad	101,05	98,85	96,25