

Comarca de La Serena

El territorio rural extremeño



redox
*Red Extremeña de
Desarrollo Rural*



El territorio rural extremeño

Estructura de contenidos

1. Denominación de la Comarca	3
1.1. Denominación	3
2. Relación de términos municipales y entidades locales incluidas.....	5
3. Grado de ruralidad	8
4. Tasa de dependencia.....	10
5. Coeficiente de sustitución.....	12
6.1. Evolución de la población 1960 - 2006	14
6.2 Estructura de la pirámide poblacional	18
7. Empleo por sectores	23
8. Desempleo	28
9. Infraestructuras y equipamientos	33
10. Estructura física y medio ambiente	41
11. Tasa de masculinidad	45
Resumen estadístico.....	47



El territorio rural extremeño

1. Denominación de la Comarca

1.1. Denominación

DENOMINACIÓN DE LA COMARCA: **La Serena.**

GRUPO DE ACCIÓN LOCAL: **Centro de Desarrollo La Serena.**

SIGLAS: **CEDER "La Serena"**



Descripción de la Comarca

La comarca de La Serena está situada al este de la provincia de Badajoz, limitando con los provincias de Córdoba y Ciudad Real. Enmarcada al norte por el río Guadiana, al este y al sur por el río Zújar y al oeste por el río Guadámex. La altura media de la comarca se encuentra alrededor de los 400 metros de altura sobre la línea del mar, aunque a pesar de esa altura la comarca se encuentra en una de las zonas más características de la penillanura extremeña. Los materiales que podemos encontrar en esta parte de la antigua Extremadura son en su mayoría granitos, pizarras y cuarcitas paleozoicas que provienen del erosionado y primitivo Macizo Hespérico que dibujaba la geografía extremeña en sus inicios.

Es una Comarca histórica muy homogénea geográficamente. Tiene una superficie de 2.784,71 km², cuenta con 44.947 habitantes distribuidos en 19 municipios. Las principales localidades son Castuera, Cabeza del Buey, Campanario, Quintana de la Serena, Zalamea de la Serena y Monterrubio de la Serena. Encontrándose todo el



El territorio rural extremeño

conjunto comarcal dentro del área de influencia comercial de Don Benito – Villanueva.

La posición geográfica de la Comarca es totalmente periférica, muy alejada de las principales rutas y corredores de desarrollo de la región, basando su economía en el sector primario fundamentalmente.

El territorio de la Comarca de La Serena está definido en su mayor parte por extensas llanuras suavemente onduladas, dedicadas al cultivo de secano atravesadas por pequeñas sierras. Este paisaje se rompe en el borde sur por un paisaje más accidentado con múltiples y pequeñas sierras, y en el borde noreste por los grandes embalses. La Serena está bañada por el río Zújar, destacando los grandes embalses existentes en su territorio: Orellana, Zújar y La Serena.

Las carreteras principales de acceso a la Comarca son:

- Ex-103 que atraviesa la Comarca de sur a norte. Conecta la zona con Llerena y la N-432 (Granada-Córdoba – Málaga).
- Ex-104 autonómica, que conecta la Comarca en sentido este-oeste (Cabeza del Buey – Campanario – Villanueva de la Serena – Don Benito).
- Ex-114, que conecta la Comarca en sentido norte-sur, a través de la Ex-111 enlaza con Azuaga y la N-432.

La Comarca dispone de acceso por ferrocarril, gracias a la línea Madrid – Badajoz – Lisboa



El territorio rural extremeño

2. Relación de términos municipales y entidades locales incluidas

Cuadro resumen:

	Comarca	Extremadura	España
Total municipios	19	4,96 %	-
Superficie (Km2)	2.784,71	6,68 %	-
Población (2006)	44.947	4,13 %	-
Densidad (2006)	16,14 hab/km2	26,09 hab/km2	88,36 hab/km2

La **superficie** de la Comarca de La Serena es de **2.784,71 km2**, supone el 6,68 % de la superficie regional y **se encuentra constituida por 19 municipios**. La superficie media por municipio es de 146,56 km2, muy superior a la media regional que es de 109 km2.

Esta área se compone de los siguientes municipios y núcleos de población:

Municipio	Unidad Poblacional	Población total	Varones	Mujeres
Benquerencia de la Serena	Nava (La)	146	81	65
	Puerto Hurraco	141	66	75
	Benquerencia De La Serena	338	166	172
	Puerto Mejoral	1	1	0
	Helechal	346	167	179
Cabeza del Buey	Cabeza Del Buey	5527	2715	2812
	Almorchon	32	19	13
Campanario	Guarda (La)	78	36	42
	Campanario	5424	2676	2748
Capilla	Capilla	198	99	99
Castuera	Pantano Del Zujar	30	17	13
Castuera	Castuera	6615	3263	3352
Coronada (La)	Coronada (La)	2300	1134	1166
Esparragosa de la Serena	Esparragosa De La Serena	1113	556	557
Haba (La)	Haba (La)	1397	706	691



El territorio rural extremeño

Higuera de la Serena	Higuera De La Serena	1086	559	527
Magacela	Magacela	635	330	305
Malpartida de la Serena	Malpartida De La Serena	700	362	338
Monterrubio de la Serena	Monterrubio De La Serena	2841	1373	1468
Orellana de la Sierra	Orellana De La Sierra	315	173	142
Orellana la Vieja	Orellana La Vieja	3033	1525	1508
Peñalsordo	Peñalsordo	1327	649	678
Quintana de la Serena	Quintana De La Serena	5161	2599	2562
Valle de la Serena	Valle De La Serena	1474	728	746
	San Cristobal De Zalamea	40	25	15
Zalamea de la Serena	Zalamea De La Serena	4210	2102	2108
Zarza-Capilla	Zarza-Capilla	439	218	221

La población total de la Comarca en el año 2006, último padrón oficial, es de **44.947 personas**, un 4,13 por cien de la población extremeña.

Relación de municipios, superficie, población y densidad de habitantes en 2006.

Municipio	Sup (km2)	Población 2006	Densidad (ha/km2) 2006
Benquerencia de la Serena	102,81	972	9,45
Cabeza del Buey	475,02	5559	11,7
Campanario	257,32	5502	21,38
Capilla	146,99	198	1,35
Castuera	432,04	6645	15,38
Coronada (La)	81,18	2300	28,34
Esparragosa de la Serena	21,7	1113	51,29
Haba (La)	86,57	1397	16,14
Higuera de la Serena	58,4	1086	18,6
Magacela	75,82	635	8,38
Malpartida de la Serena	26,33	700	26,58
Monterrubio de la Serena	314,95	2841	9,02
Orellana de la Sierra	16,68	315	18,89
Orellana la Vieja	37,05	3033	81,87
Peñalsordo	47,33	1327	28,04
Quintana de la Serena	141,55	5161	36,46
Valle de la Serena	125,26	1474	11,77
Zalamea de la Serena	245,7	4250	17,3
Zarza-Capilla	92,01	439	4,77
Extremadura	41635	1086373	26,09
España	505990	44708964	88,36
Comarca	2784,71	44947	16,14



El territorio rural extremeño

Respecto a la densidad de población, tiene una **densidad de 16,14 hab/km²** en 2006, muy inferior a la regional (26,09). Un indicador muy cercano al umbral de ruralidad que ya pudiera considerarse como una zona con graves problemas de despoblación.

Ninguna de las poblaciones supera la media nacional (88,36), ni el umbral de los 120 hab/Km², límite entre el mundo rural y el urbano.

La baja densidad manifiesta la débil ocupación del territorio.



El territorio rural extremeño

3. Grado de ruralidad

Cuadro resumen:

	Comarca	Extremadura
Índice de ruralidad (2006)	11,31 %	7,85 %

Este índice mide el peso de la población en municipios cuya densidad no llega a 10 hab/Km² sobre la población total del territorio comarcal. Estos municipios tienen amenaza de despoblación.

La densidad de población en 2006 es de 16,14 hab/km², muy inferior a la regional (26,09 hab/km²), 5 de los 19 municipios se encuentran por debajo de los 10 hab/km².

Por lo tanto, **el índice de ruralidad es de 11,31 por cien**, 5.085 personas.

Densidades y rango de los municipios. 2006.

Municipio	Densidad (ha/km ²) 2006	Rango densidad 2006
Esparragosa de la Serena	51,29	50-100 hab/km ²
Orellana la Vieja	81,87	50-100 hab/km ²
Quintana de la Serena	36,46	30-50 hab/km ²
Campanario	21,38	20-30 hab/km ²
Coronada (La)	28,34	20-30 hab/km ²
Malpartida de la Serena	26,58	20-30 hab/km ²
Peñalsordo	28,04	20-30 hab/km ²
Cabeza del Buey	11,7	10-20 hab/km ²
Castuera	15,38	10-20 hab/km ²
Haba (La)	16,14	10-20 hab/km ²
Higuera de la Serena	18,6	10-20 hab/km ²
Orellana de la Sierra	18,89	10-20 hab/km ²
Valle de la Serena	11,77	10-20 hab/km ²
Zalamea de la Serena	17,3	10-20 hab/km ²
Benquerencia de la Serena	9,45	<10 hab/km ²
Capilla	1,35	<10 hab/km ²
Magacela	8,38	<10 hab/km ²
Monterrubio de la Serena	9,02	<10 hab/km ²
Zarza-Capilla	4,77	<10 hab/km ²
Extremadura	26,09	



El territorio rural extremeño

España	88,36	
Comarca	16,14	



4. Tasa de dependencia

Cuadro resumen:

	Comarca	Extremadura	España
Tasa de dependencia (2006)	66,89	54,52	47,07

La tasa de dependencia nos podremos apreciar el porcentaje de muestra el índice porcentual de la población inactiva que soporta cada población dependiente de cada una de las localidad.

Ante los datos que nos muestra la tabla de dependencia podemos apreciar que la situación en la comarca es bastante delicada, ya que como consecuencia del descenso demográfico y la emigración de ciertas localidades, algunos datos son ciertamente alarmantes. Casos como los de Benquerencia de La Serena, Capilla, Orellana de la Sierra o Zarza-Capilla, muestran una situación bastante preocupante. Los porcentajes de la tabla reflejan un claro problema, pero no refleja cuál es el problema principal, ya que estos datos dependen tanto de la población que no se encuentra en edad de trabajar (población <15 años) y personas jubiladas (población >64 años), siendo éstos últimos quienes aumentan considerablemente el porcentaje.

Como veremos en el apartado siguiente, la comarca en la mayoría de sus localidades tiene peligro de sucumbir ante la imposibilidad de lograr el relevo generacional, existiendo ya en algunas localidades.

Estas cifras también tenemos que mencionar que han aumentado en la mayoría de las localidades, respecto a la anterior candidatura (LEADER +), siendo un grave problema para la situación socioeconómica de la comarca que no ha dejado de crecer en algunos núcleos rurales.

Tasa de dependencia por municipios. Padrones de 2006 y 2001.

Municipio	Tasa de dependencia 2001	Tasa de dependencia 2006
Benquerencia de la Serena	93,36	92,09
Cabeza del Buey	74,15	68,92
Campanario	68,33	67,18



El territorio rural extremeño

Capilla	109,71	127,59
Castuera	61,13	58,33
Coronada (La)	63,72	59,72
Esparragosa de la Serena	71,76	76,39
Haba (La)	65,45	66,51
Higuera de la Serena	68,54	63,80
Magacela	79,32	88,99
Malpartida de la Serena	77,45	68,27
Monterrubio de la Serena	70,70	71,14
Orellana de la Sierra	81,82	80,00
Orellana la Vieja	68,39	62,37
Peñalsordo	89,04	94,86
Quintana de la Serena	63,48	57,68
Valle de la Serena	83,18	80,86
Zalamea de la Serena	70,02	66,02
Zarza-Capilla	109,66	117,33
Comarca	69,83	66,90



5. Coeficiente de sustitución

Cuadro resumen:

	Comarca	Extremadura	España
Coeficiente de sustitución (2006)	107,21	119,44	97,94

Este coeficiente es un indicador que nos aproxima a la tendencia de evolución de la fuerza de trabajo al relacionar, a grandes rasgos, el tamaño de la población en edad de incorporarse al mercado laboral con aquellos que están procediendo a la retirada del mismo. Los valores porcentuales inferiores a la centena indican problemas en cuanto a la capacidad de sustitución de la mano de obra.

Para valorar correctamente el coeficiente de sustitución necesitaríamos observar el comportamiento de las personas con 15 y 64 años pero ante la imposibilidad de obtener estos datos a nivel municipal por falta de difusión estadística, nos centraremos en los grupos de edad entre los 10 a 14 años y entre los 60 y 64 años. Quedando este indicador como el cociente entre la población que entra en edad de trabajar (10-14 años) y la que se jubila (de 60 a 64 años).

El coeficiente de la Comarca de La Serena es del 107,21 por cien. Esto quiere decir que por cada 100 personas que salen del mercado de trabajo entran 107.

Este dato nos indica que nos encontramos en un nivel de equilibrio. Desde **el año 2001 el coeficiente ha decrecido en 6 puntos**, un signo claramente negativo.

Coeficiente de sustitución por municipios. Padrones de 2001 y 2006

Municipio	Coeficiente_sustitucion 2006	Coeficiente_sustitucion 2001
Zarza-Capilla	45,00	47,37
Zalamea de la Serena	139,89	136,84
Valle de la Serena	119,40	131,88
Quintana de la Serena	169,84	150,93



El territorio rural extremeño

Peñalsordo	59,55	47,37
Orellana la Vieja	99,29	125,00
Orellana de la Sierra	80,00	68,18
Monterrubio de la Serena	69,83	72,04
Malpartida de la Serena	160,00	143,75
Magacela	78,95	69,39
Higuera de la Serena	136,96	104,55
Haba (La)	94,12	89,02
Esparragosa de la Serena	131,48	93,85
Coronada (La)	110,17	158,72
Castuera	105,79	145,75
Capilla	18,18	64,71
Campanario	100,98	107,77
Cabeza del Buey	105,05	108,63
Benquerencia de la Serena	58,33	70,31
Comarca	107,21	113,75



6.1. Evolución de la población 1960 - 2006

Cuadros-resumen:

Saldos del período 1960 – 2006; 1991 – 2006; 2001 – 2006

Municipio	1960-2006	1991-2006	2001-2006	1960-2006 %	1991-2006 %	2001-2006 %
Comarca	-48825	-4187	-2889	-52,07	-8,52	-6,04
España	14126028	5275022	3592122	46,19	13,38	8,74
Extremadura	-292404	29835	12992	-21,21	2,82	1,21

Evolución 1960 – 2006

Municipio	1960	1991	2001	2006	1960 %	1991 %	2001 %	2006 %
Comarca	93.772	49.134	47.836	44.947	100	52,40	51,01	47,93
España	30.582.936	39.433.942	41.116.842	44.708.964	100	128,94	134,44	146,19
Extremadura	1.378.777	1.056.538	1.073.381	1.086.373	100	76,63	77,85	78,79

En este apartado podremos observar el siglo XX hasta la actualidad. En un momento observamos el descenso demográfico al que en el segundo apartado nos centraremos de lo que se ha visto sometida la comarca de La Serena a partir del segundo tercio del que abarca los años de 1991 a 2006.

El balance global de este periodo puede considerarse como negativo, de los 93.772 habitantes del año 1960 se ha pasado a 44.947 en el 2006, un descenso de población del 52,07 por cien, 48.825 personas menos.

A nivel comarcal, desde su máximo histórico en 1950, y como consecuencia de la emigración, **la población comarcal no ha dejado de disminuir desde los años cincuenta hasta la actualidad.** Aunque en los últimos años hay otros elementos que se unen a la hora de explicar las pérdidas demográficas, como es la baja natalidad y la alta mortalidad por el envejecimiento de la población.

Este largo periodo de tiempo lo dividiremos en tres etapas:



El territorio rural extremeño

- **1960 – 1991**, es la etapa con mayores pérdidas y se corresponde con el gran “éxodo emigratorio” sufrido por Extremadura y la Comarca. **Esta etapa se salda con pérdidas del 46,60 por cien, 44.638 personas menos.** Con unas consecuencias que marcarán las características de la población actual.
- **1991 y 2006**, las pérdidas de población continúan pero de una forma más lenta, **el saldo final de este periodo es la perdida de 4.187 personas, un - 8,52 cien.**
- **Entre el año 2001 y 2006**, **la evolución negativa continúa con la pérdida de 1.262 personas, un – 6,04 por cien.**

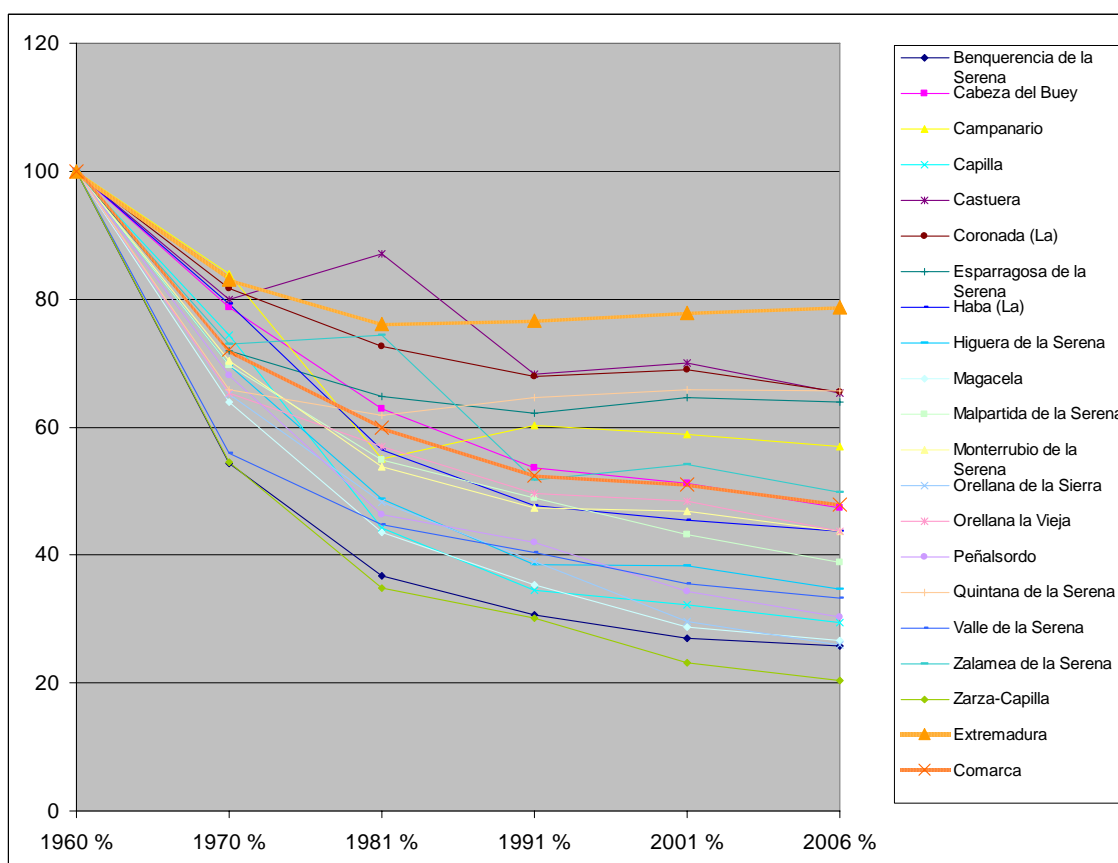

SalDOS demográficos por municipios. 1960 – 2006.

Municipio	1960-2006	1991-2006	2001-2006	1960-2006 %	1991-2006 %	2001-2006 %
Benquerencia de la Serena	-2795	-185	-47	-74,20	-15,99	-4,61



El territorio rural extremeño

Cabeza del Buey	-6178	-731	-444	-52,64	-11,62	-7,40
Campanario	-4158	-323	-179	-43,04	-5,55	-3,15
Capilla	-474	-34	-18	-70,54	-14,66	-8,33
Castuera	-3521	-288	-469	-34,64	-4,15	-6,59
Coronada (La)	-1211	-82	-123	-34,49	-3,44	-5,08
Esparragosa de la Serena	-628	32	-12	-36,07	2,96	-1,07
Haba (La)	-1804	-130	-59	-56,36	-8,51	-4,05
Higuera de la Serena	-2051	-124	-114	-65,38	-10,25	-9,50
Magacela	-1750	-208	-50	-73,38	-24,67	-7,30
Malpartida de la Serena	-1102	-181	-79	-61,15	-20,54	-10,14
Monterrubio de la Serena	-3651	-239	-206	-56,24	-7,76	-6,76
Orellana de la Sierra	-901	-160	-45	-74,10	-33,68	-12,50
Orellana la Vieja	-3892	-399	-323	-56,20	-11,63	-9,62
Peñalsordo	-3047	-511	-174	-69,66	-27,80	-11,59
Quintana de la Serena	-2700	75	-10	-34,35	1,47	-0,19
Valle de la Serena	-2949	-312	-94	-66,67	-17,47	-5,99
Zalamea de la Serena	-4293	-174	-383	-50,25	-3,93	-8,27
Zarza-Capilla	-1720	-213	-60	-79,67	-32,67	-12,02
Comarca	-48825	-4187	-2889	-52,07	-8,52	-6,04

En los últimos años hay que considerar que una parte de estas pérdidas viene motivada por el aumento de la mortalidad, cuya incidencia es mucho más acusada, tanto por el aumento del envejecimiento como por la falta de nacimientos. También la falta de inmigración de jóvenes agrava el fenómeno. **El crecimiento natural de la Comarca ha sido negativo en los últimos 9 años.**

De la comparación de la población autóctona y los extranjeros entre 2001 y 2006 observamos algo muy significativo, mientras la población autóctona decrece en 3.163 personas la extranjera aumenta en 274

Teniendo en cuenta estos datos, y a pesar del escaso número de inmigrantes, debemos incidir en la importancia que, poco a poco, va adquiriendo la inmigración de extranjeros, ya que gracias a ella las pérdidas demográficas y sus consecuencias se ven ligeramente mitigadas. Este hecho se aplica también a Extremadura, que debe su aumento de población a la inmigración de extranjeros.



El territorio rural extremeño

6.2 Estructura de la pirámide poblacional

Cuadro-resumen:

	2006 Menores de 14 años	2006 De 15 a 65 años	2006 Mayores de 65 años	2001 Envejecimi ento	2006 Envejecimi ento
Comarca	13,45	61,19	25,36	167,89	188,50
Extremadura	14,83	65,95	19,22	120,25	129,57
España	14,26	69,00	16,74	120,30	117,39

La estructura de la población es el resultado directo de la evolución de la natalidad, la mortalidad y los movimientos migratorios, por otra parte, condiciona los comportamientos futuros en base a sus características. Un aspecto muy destacado es la valoración del índice de envejecimiento. Lógicamente, unos elevados niveles de este porcentaje nos harían suponer un grave problema de sustitución endógena de la población, imprimiendo un marcado carácter regresivo a la zona.

Como se puede ver en el cuadro anterior, **con un índice de envejecimiento del 188,50 por cien, nos encontramos con una población envejecida, muy por encima de la media regional y nacional.** El peso de la población mayor de 65 años viene a ser **el 25,36 por cien de la población total de la Comarca**, más del doble que la de menores de 14 años.

Población municipal. Variación grandes grupos de edad: 2001 - 2006

Municipio	Variación menores de 14 años 2001-2006	Variación De 15 a 65 años 2001 - 2006	Variación Mayores de 65 años 2001-2006	2001 Envejecimie nto	2006 Envejecimie nto
Badajoz	-8154	15669	1710	105,29	115,07
Cáceres	-1331	6571	-45	137,76	147,04
Extremadura	-9485	22240	1	147,48	200,00
España	525523	2619759	271	80,90	82,90
Benquerencia de la Serena	-10	-21	-16	314,66	329,25
Cabeza del Buey	-205	-142	-97	174,64	211,82
Campanario	-55	-73	-51	158,46	162,90
Capilla	-4	-13	-1	318,52	369,57
Castuera	-186	-222	-61	147,20	171,69
Coronada (La)	-73	-35	-15	114,39	133,90
Esparragosa de la Serena	-9	-21	18	146,24	163,84



El territorio rural extremeño

Haba (La)	-10	-34	-15	169,05	170,00
Higuera de la Serena	-49	-51	-14	157,69	205,26
Magacela	-15	-40	5	276,25	347,69
Malpartida de la Serena	-25	-29	-25	169,42	187,50
Monterrubio de la Serena	-29	-127	-50	247,61	254,29
Orellana de la Sierra	-9	-21	-15	381,82	462,50
Orellana la Vieja	-102	-128	-93	206,22	241,57
Peñalsordo	-29	-116	-29	347,74	404,76
Quintana de la Serena	-78	95	-27	105,74	112,18
Valle de la Serena	-44	-36	-14	193,64	230,73
Zalamea de la Serena	-145	-168	-70	143,16	165,53
Zarza-Capilla	-12	-36	-12	468,89	603,03
Comarca	-1089	-1218	-582	167,89	188,50

El envejecimiento es un claro síntoma de los desajustes demográficos producidos por la continua sangría emigratoria, que aún sigue vigente, al que se han sumado otros factores más recientes como son el descenso de la natalidad en España y a una mayor longevidad.

Pirámide de población. Padrón de 2006.



El territorio rural extremeño

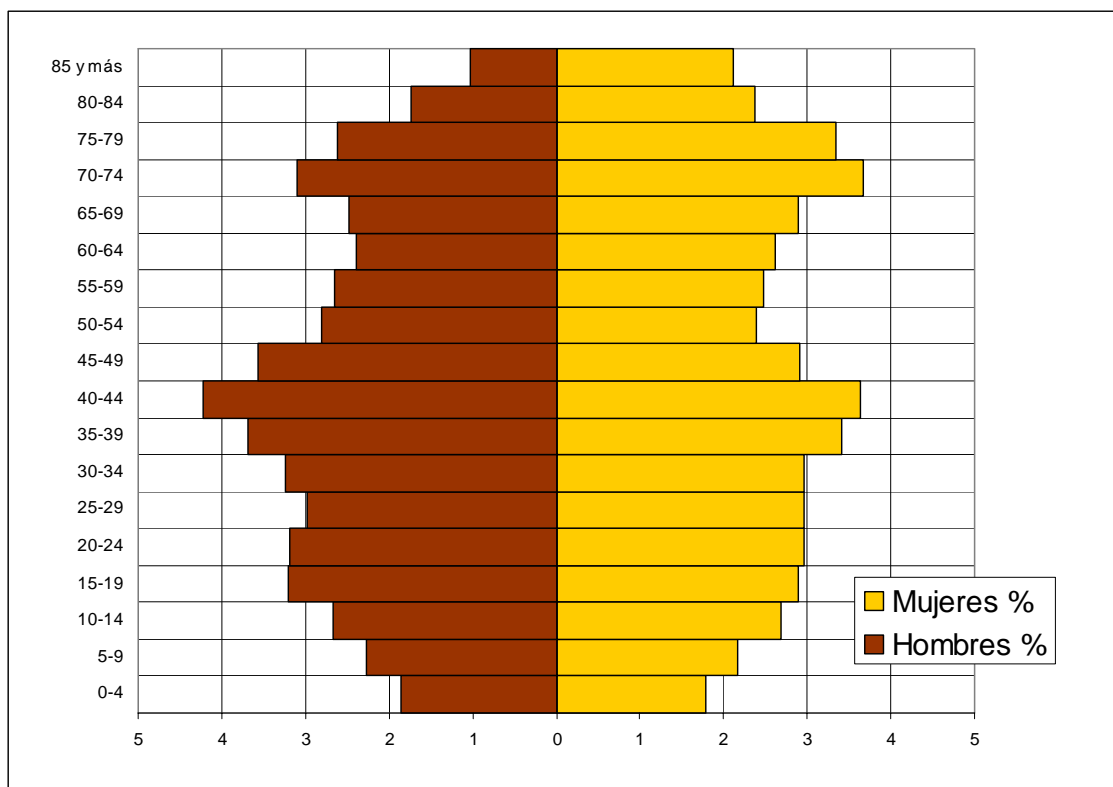

La pirámide de población refleja una estructura demográfica bastante similar a la regional y a nuestro contexto demográfico rural. Se trata de una pirámide propia de una población afectada por la emigración masiva, con unos efectivos muy envejecidos por el aumento de los mayores y con una baja tasa de natalidad.

Una base más estrecha que el cuerpo central evidencia el progresivo descenso de la natalidad que se viene produciendo desde hace unos 25 años y los efectos de las continuas pérdidas por emigración entre los jóvenes. Los efectos del éxodo rural de los sesenta y setenta son también evidentes en la muesca que sufre la pirámide en las poblaciones comprendidas entre los 45 y 70 años de edad.

Entre ambas muescas existen unos grupos de edades bastantes numerosos retenidos, son los nacidos en el baby-boom de los años 60, debido al freno experimentado en la emigración como consecuencia de unas mayores dificultades para una emigración masiva. La estabilización de las mismas puede aportar importantes expectativas al futuro, además de suponer el rejuvenecimiento de la población.

Estructura por edades. 2006

Municipio	2006 Menores de 14	2006 De 15 a 65	2006 Mayores de 65



El territorio rural extremeño

	años	años	años
Benquerencia de la Serena	10,91	53,19	35,91
Cabeza del Buey	12,63	60,62	26,75
Campanario	14,79	61,11	24,10
Capilla	11,62	45,45	42,93
Castuera	13,08	64,47	22,45
Coronada (La)	15,26	64,30	20,43
Esparragosa de la Serena	15,90	58,04	26,06
Haba (La)	14,32	61,35	24,34
Higuera de la Serena	12,25	62,62	25,14
Magacela	10,24	54,17	35,59
Malpartida de la Serena	13,71	60,57	25,71
Monterrubio de la Serena	11,47	59,35	29,18
Orellana de la Sierra	7,62	57,14	35,24
Orellana la Vieja	10,95	62,61	26,44
Peñalsordo	9,50	52,07	38,43
Quintana de la Serena	16,70	64,56	18,74
Valle de la Serena	13,03	56,92	30,05
Zalamea de la Serena	14,47	61,58	23,95
Zarza-Capilla	7,52	47,15	45,33
Comarca	13,45	61,19	25,36

VALORACIÓN FINAL

Hay que señalar la Comarca de La Serena se caracteriza por tener importantes desequilibrios poblacionales:

- Tiene una estructura demográfica representada por una pirámide demográfica invertida, caracterizada por el alto envejecimiento y una muy baja natalidad.
- Desde 1991, las tasas de envejecimiento no han dejado de crecer, por lo que en la actualidad la zona posee una población muy envejecida, superando claramente los porcentajes de la región, siendo en algunos municipios preocupante la situación existente.
- La evolución de la población registra continuas pérdidas demográficas desde 1991 a 2006.
- El crecimiento vegetativo es negativo derivado de un retroceso de las tasas de natalidad (en sintonía con la tendencia regional y nacional así como por los efectos de la emigración) y una tendencia alcista de las tasas de mortalidad (fruto del envejecimiento de la población).
- Alarmante se presenta la situación si analizamos las cabeceras comarcales, que en vez de constituir los puntos del cambio en las tendencias presentan los mismos problemas de envejecimiento, pérdidas de población, etc.



El territorio rural extremeño

Es la regresión demográfica la tendencia que caracteriza al conjunto de la población comarcal en los últimos cuarenta años. Con este contexto, la valoración de la situación actual no es nada buena, hablamos de una población escasa, muy envejecida y poco dinámica, producto de las constantes pérdidas demográficas por emigración y la falta de nacimientos.

Las previsiones de futuro para el conjunto de la Comarca no pueden ser nada halagüeñas teniendo en cuenta los datos manejados, especialmente, la tendencia de los últimos cinco años, marcada por las continuas pérdidas demográficas, el paulatino envejecimiento y la falta de nacimientos.



7. Empleo por sectores

Cuadro-resumen:

	Agricultura, ganadería y pesca %	Industria %	Construcción %	Servicios %
Comarca	15,63	16,78	17,23	50,35
Extremadura	15,54	10,41	14,19	59,85
España	6,34	18,36	11,74	63,56

Los datos oficiales de empleo a nivel municipal y comarcal son los correspondientes al censo de 2001, ya que para estos ámbitos se registran únicamente en los Censos de Población, que se elaboran cada diez años. Indirectamente podemos acercarnos a la realidad más actual del empleo gracias a los datos de la afiliación a la Seguridad Social.

En el año 2001 **la población ocupada era de 12.488 personas.**

La población ocupada agraria es del 15,63 por cien, un valor muy similar al registrado por Extremadura.



El territorio rural extremeño

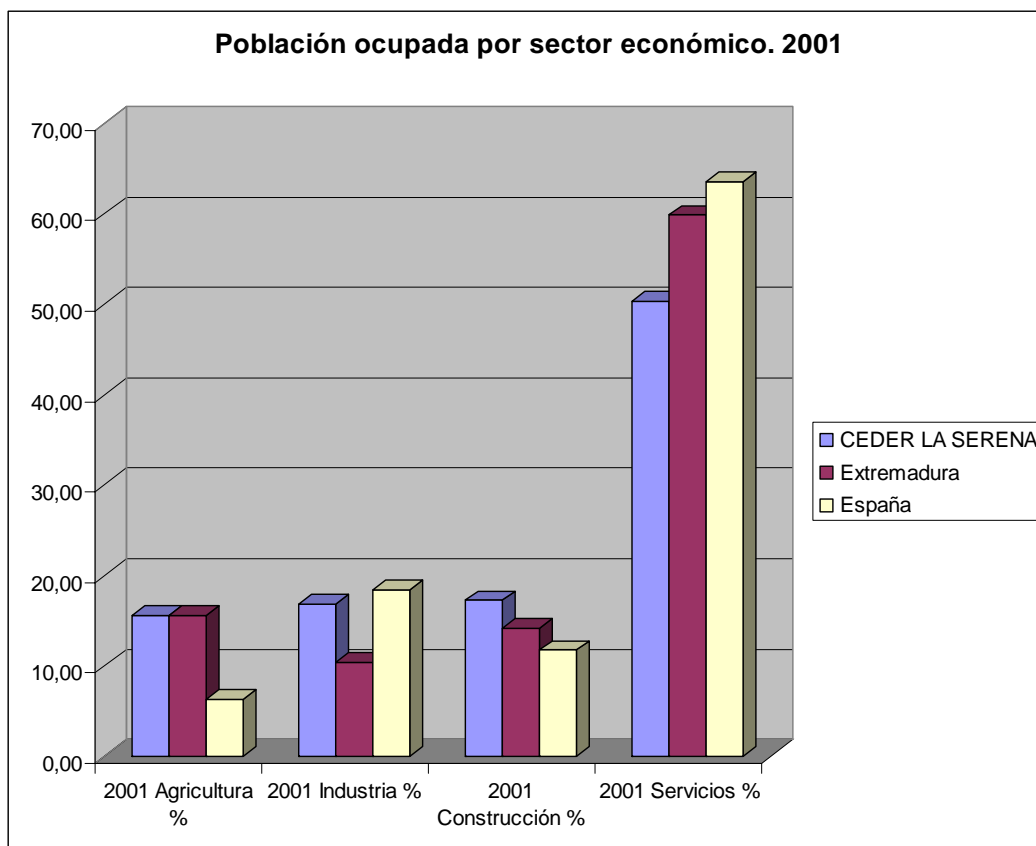

Según los datos del 2001, el sector agrícola es el que menos población ocupada posee. Entre los restantes sectores destaca el sector servicios seguido por la industria y en la construcción.

Población ocupada por sector económico y municipio. Censos de 2001 y 1991

Municipio	Agricultura, ganadería y pesca	Industria	Construcción	Servicios	1991 Agricultura y pesca	1991 Industria	1991 Construcción	1991 Servicios
Benquerencia de la Serena	33,33	11,43	14,76	40,48	47,52	12,24	12,54	27,70
Cabeza del Buey	16,86	19,22	15,91	48,01	28,04	14,64	16,91	40,41
Campanario	13,66	14,93	17,98	53,43	20,11	9,13	28,41	42,35
Capilla	16,67	8,33	27,78	47,22	46,30	16,67	24,07	12,96
Castuera	11,60	15,81	11,40	61,19	16,50	15,50	12,74	55,25
Coronada (La)	12,10	7,33	39,35	41,23	29,31	9,15	33,16	28,38
Esparragosa de la Serena	18,84	16,43	8,21	56,52	47,06	6,50	9,29	37,15



El territorio rural extremeño

Haba (La)	10,85	11,09	27,02	51,04	25,39	11,52	23,83	39,26
Higuera de la Serena	17,86	8,44	29,87	43,83	43,77	6,67	20,87	28,70
Magacela	27,33	8,67	18,67	45,33	54,61	7,38	12,92	25,09
Malpartida de la Serena	16,22	7,43	3,38	72,97	37,98	7,21	4,81	50,00
Monterrubio de la Serena	26,17	9,68	11,65	52,50	51,08	8,82	11,41	28,69
Orellana de la Sierra	30,00	6,25	26,25	37,50	10,74	12,08	35,57	41,61
Orellana la Vieja	10,91	7,47	25,39	56,23	7,75	11,59	30,94	49,72
Peñalsordo	38,20	7,45	11,49	42,86	49,68	12,47	9,03	28,82
Quintana de la Serena	5,98	42,77	14,02	37,23	12,19	42,46	14,74	30,61
Valle de la Serena	39,83	9,17	13,18	37,82	49,89	9,09	11,97	29,05
Zalamea de la Serena	15,59	11,79	17,59	55,04	22,16	15,57	24,47	37,80
Zarza-Capilla	32,67	8,91	17,82	40,59	39,22	21,57	11,76	27,45
	15,63	16,78	17,23	50,35	26,38	15,12	19,11	39,39

Del Censo de 1991 se observa:

- La disminución del número de ocupados en 3.048 personas.
- La tendencia hacia el reajuste sectorial. La población ocupada ha disminuido de forma considerable en la Agricultura.

Los datos de afiliación a la Seguridad Social de **diciembre de 2006** nos indican que existen 12.468: **el 23,99 por cien de los afiliados trabaja en la Agricultura.**

En este caso la población afiliada a la agricultura supone el segundo mayor colectivo de ocupados, por encima de la media regional.

Municipio	Agricultura %	Industria %	Construcción %	Servicios %	No clasificables %
Extremadura	21,32	8,64	12,51	55,77	1,77
Benquerencia de la Serena	53,78	4,89	7,56	32,89	0,89
Cabeza del Buey	25,99	12,90	10,93	49,32	0,86



El territorio rural extremeño

Campanario	19,96	14,41	14,34	50,78	0,52
Capilla	19,57	2,17	13,04	65,22	0,00
Castuera	13,59	12,08	8,22	65,38	0,73
Coronada (La)	24,35	4,52	29,35	41,45	0,32
Esparragosa de la Serena	48,10	15,19	6,96	29,75	0,00
Haba (La)	11,91	7,44	24,81	55,58	0,25
Higuera de la Serena	27,33	5,00	14,33	53,00	0,33
Magacela	31,28	5,59	14,53	48,60	0,00
Malpartida de la Serena	45,90	7,38	3,28	41,80	1,64
Monterrubio de la Serena	47,63	10,87	6,71	34,45	0,35
Orellana de la Sierra	26,87	4,48	10,45	56,72	1,49
Orellana la Vieja	14,65	7,66	16,67	58,33	2,69
Peñalsordo	43,92	5,07	5,74	44,93	0,34
Quintana de la Serena	6,29	38,55	12,10	42,65	0,41
Valle de la Serena	45,97	5,92	12,80	35,31	0,00
Zalamea de la Serena	25,42	10,54	12,29	51,02	0,74
Zarza-Capilla	36,45	8,41	12,15	42,06	0,93
Comarca	23,99	13,68	12,38	49,25	0,69

De la población ocupada por sectores podemos destacar dentro de nuestra zona de actuación, un mayor porcentaje de trabajadores ocupados en el sector primario en las localidades normalmente más pequeñas en población y/o ligadas por a producciones como el olivo (Monterrubio o Benquerencia de La Serena), viñedos (Esparragosa de La Serena), etc., reduciendo su importancia conforme la población es mayor con la excepción de Cabeza del Buey en la que supera el 25%, o Quintana de La Serena en la que apenas supera el 6%.

En el sector secundario destaca de manera muy significativa la localidad de Quintana con casi un 40% debido a la explotación del Granito, que sin duda influye de manera significativa en que el porcentaje de población en el sector secundario de esta comarca esté cinco puntos por encima de la media regional.



El territorio rural extremeño

En el sector de la construcción la comarca tiene un porcentaje en torno 12% muy próximo a la media de Extremadura, superado en más del doble este dato en localidades como La Haba o La Coronada, sin duda influenciado por su proximidad a las ciudades de Villanueva y Don Benito. En el extremo opuesto destaca la localidad de Malpartida, en la que apenas supera el 3%. Para finalizar, el sector servicios comarcal se encuentra ligeramente por debajo de la media regional.



8. Desempleo

Cuadro-resumen:

Municipio	Tasa de paro	Tasa de paro hombres	Tasa de paro mujeres
Comarca	15,39	9,71	21,61
España	6,92	5,52	8,35
Extremadura	11,05	7,54	14,78

Evolución del paro 2005-2007

Municipio	JUNIO 2005	JUNIO 2006	JUNIO 2007	Saldo
Comarca	3946	4047	3963	17
Extremadura	74534	75816	73906	-628
España	1974860	1959754	1965869	-8991

De acuerdo al criterio adoptado para calcular la tasa de paro basada en el porcentaje de número de parados (según datos del Sexpe a 31 de diciembre de 2005) respecto a la población potencialmente activa a 1 de enero de 2006 (padrón oficial de habitantes), **la tasa de paro es del 15,39.**

La tasa de paro es muy superior a la nacional y a la regional. De los cuadros anteriores, se extraen dos importantes conclusiones:

1. **El desempleo se mantiene más o menos estable en los dos últimos años.**
2. **Las mujeres son el colectivo más afectado por el paro, hay más del doble de mujeres desempleadas que de hombres.**

Tasa de paro por municipios

Municipio	Tasa de paro	Tasa de paro hombres	Tasa de paro mujeres
Benquerencia de la Serena	16,21	12,50	20,51
Cabeza del Buey	14,52	11,94	17,34
Campanario	18,29	8,16	29,17



El territorio rural extremeño

Capilla	29,89	29,55	30,23
Castuera	13,37	9,20	17,84
Coronada (La)	20,97	8,69	34,25
Esparragosa de la Serena	15,69	12,66	18,73
Haba (La)	8,46	5,33	12,08
Higuera de la Serena	20,81	14,61	28,01
Magacela	11,01	7,82	14,65
Malpartida de la Serena	13,46	10,26	17,58
Monterrubio de la Serena	13,13	13,10	13,17
Orellana de la Sierra	19,43	13,21	28,99
Orellana la Vieja	14,83	10,59	19,34
Peñalsordo	7,64	5,57	9,94
Quintana de la Serena	16,90	7,78	27,03
Valle de la Serena	16,69	6,74	27,79
Zalamea de la Serena	16,05	10,31	22,36
Comarca	15,39	9,71	21,61

Fuente: Sexpe.

Por sectores económicos, es el sector de Servicios el que presenta mayores tasas de parados.

SECTOR ECONÓMICO	Total	%
AGRICULTURA Y PESCA	98	2,47
CONSTRUCCION	400	10,09
INDUSTRIA	356	8,98
SECTOR SIN ACTIVIDAD	920	23,21
SERVICIOS	2189	55,24
Total general	3963	100,00

Fuente: Sexpe.

Los datos por sexos referentes a junio de 2007 vuelven a confirmar que el desempleo incide especialmente en las mujeres, en todos los tramos de edad. **El paro femenino es el doble del masculino representando el 69,76 por cien de las mujeres frente al 30,24 de los hombres.**

	Hombres	Mujeres	Total	Hombres	Mujeres	Total %
16-19	87	85	172	2,20	2,14	4,34
20-24	133	207	340	3,36	5,22	8,58
25-29	128	279	407	3,23	7,04	10,27



El territorio rural extremeño

30-34	115	296	411	2,90	7,47	10,37
35-39	100	296	396	2,52	7,47	9,99
40-44	109	395	504	2,75	9,97	12,72
45-49	119	435	554	3,00	10,98	13,98
50-54	104	311	415	2,62	7,85	10,47
55-59	125	331	456	3,15	8,35	11,51
>59	72	236	308	1,82	5,96	7,77
Total	1092	2871	3963	27,55	72,45	100,00

Fuente: Sexpe.

Por edades, los colectivos con mayores dificultades para la búsqueda de empleo son los dos sectores habituales: jóvenes y la población mayor de 40 años.

En la Comarca se da una alta correlación entre desempleo y bajo nivel de estudios, tal y como podemos ver en el siguiente cuadro:

NIVEL FORMATIVO	Total
PRIMERA ETAPA DE EDUCACIÓN SECUNDARIA CO	1377
PRIMERA ETAPA DE EDUCACIÓN SECUNDARIA SI	1129
ESTUDIOS PRIMARIOS INCOMPLETOS	464
ENSEÑANZAS DE BACHILLERATO	234
ENSEÑANZAS DE GRADO MEDIO DE FORMACIÓN P	202
ENSEÑANZAS UNIVERSITARIAS DE PRIMER CICL	180
ENSEÑANZAS DE GRADO SUPERIOR DE FORMACIÓ	165
ENSEÑANZAS UNIVERSITARIAS DE 1 ER Y 2º C	102
ESTUDIOS PRIMARIOS COMPLETOS	67
SIN ESTUDIOS	24
PROGRAMAS PARA LA FORMACIÓN E INSERCIÓN	12
INDETERMINADO	4
DOCTORADO UNIVERSITARIO.	1
ESTUDIOS OFICIALES DE ESPECIALIZACIÓN PR	1
TÍTULOS PROPIOS DE LAS UNIVERSIDADES Y O	1
ENSEÑANZA PARA LA FORMACIÓN E INSERCIÓN	0
ENSEÑANZAS DE GRADO MEDIO DE MÚSICA Y DA	0

Fuente: Sexpe.

Por localidades, 7 de los 19 municipios han reducido sus niveles de paro.



El territorio rural extremeño

Municipio	JUNIO 2005	JUNIO 2006	JUNIO 2007	Saldo
Benquerencia de la Serena	57	68	68	11
Cabeza del Buey	460	455	436	-24
Campanario	613	598	574	-39
Capilla	15	21	15	0
Castuera	535	539	542	7
Coronada (La)	297	294	277	-20
Esparragosa de la Serena	109	109	117	8
Haba (La)	72	71	60	-12
Higuera de la Serena	137	134	131	-6
Magacela	25	41	45	20
Malpartida de la Serena	50	48	44	-6
Monterrubio de la Serena	216	214	178	-38
Orellana de la Sierra	29	31	30	1
Orellana la Vieja	239	244	232	-7
Peñalsordo	62	61	78	16
Quintana de la Serena	507	569	572	65
Valle de la Serena	117	117	119	2
Zalamea de la Serena	390	415	429	39
Zarza-Capilla	16	18	16	0

Fuente: Sexpe.

Como conclusión podemos indicar:

- El volumen de desempleados se mantiene estable, a diferencia de la región que tiene una tendencia a la baja.
- Las mujeres siguen siendo, y de forma muy acusada, las más afectadas por el desempleo en todos los grupos de edad.
- Los jóvenes y los mayores de 40 años deben seguir siendo un objetivo prioritario.

Estos dos últimos aspectos están en consonancia con los resultados generales del resto de territorios rurales de nuestro entorno.



El territorio rural extremeño

En cuanto a las perspectivas en el panorama del desempleo, teniendo en cuenta la evolución seguida, las acciones de desarrollo rural y la bonanza económica del país es de suponer una ligera baja del desempleo.



9. Infraestructuras y equipamientos

Fuente: Encuesta de infraestructuras y equipamientos urbanos. Diputación de Badajoz. 2005.

Puede decirse que los equipamientos y servicios sociales, culturales y educativos han experimentado un importante avance a lo largo de los últimos diez años, y no sólo en su número, cobertura geográfica y poblacional, sino en la propia calidad.

Equipamiento sanitario y asistencial

Todos los municipios cuentan con cobertura sanitaria, existiendo una buena red de centros de salud y consultorios dentro de la Comarca. Una red que se completa, aunque fuera de la Comarca, con los hospitales de Don Benito – Villanueva y de Talarrubias

Existe una oferta relativamente amplia de servicios de atención a los mayores en toda la Comarca (residencias, pisos tutelados, etc.) pero en muchos casos son insuficientes teniendo en cuenta el aumento del envejecimiento. La percepción que se tiene de ellos es buena.

Centros sanitarios

Municipio	AMB	CDS	CLO	HGL	OTS	Total general
Benquerencia de la Serena			4			4
Cabeza del Buey	1		1			2
Campanario		1	1			2
Capilla			1			1
Castuera	1			1	1	3
Coronada (La)			1			1
Esparragosa de la Serena			1			1
Haba (La)			1			1
Higuera de la Serena			1			1
Magacela			1			1
Malpartida de la Serena			1			1
Monterrubio de la Serena			1			1
Orellana de la Sierra			1			1



El territorio rural extremeño

Orellana la Vieja			1			1
Peñalsordo			1			1
Quintana de la Serena			2			2
Valle de la Serena			1			1
Zalamea de la Serena	1					1
Zarza-Capilla			1			1
Total general	3	1	21	1	1	27

Hospital General HGL
 Hospital Quirúrgico HQU
 Hospital maternal e infantil HIN
 Hospital psiquiátrico HPS
 Hospital geriátrico y larga estancia HLE
 Hospitales otras especialidades HOE
 Ambulatorio, Centro de especialidades policlínicas sin internamiento AMB
 Centro de Salud CDS
 Consultorio local CLO
 Centros de Urgencia y Casas de Socorro CUR
 Otros Centros sanitarios OTS
 Centro de Asistencia Social CA
 Residencia de Ancianos RA
 Guarderías Infantiles (no los parvularios ni docentes preescolares) GI
 Albergues municipales AL
 Centro de rehabilitación toxicómanos abierto CT
 Centro de rehabilitación toxicómanos con estancia CE
 Otros internos (orfanatos, etc) IN
 Otros externos (comedores, etc) EX

Servicios asistenciales

Municipio	AL	CT	EX	GI	RA	Total general
Cabeza del Buey			3	1	1	5
Campanario				1	1	2
Castuera					2	2
Monterrubio de la Serena				1	1	2
Orellana la Vieja		1				1
Peñalsordo					1	1
Quintana de la Serena	1	1		1		3
Valle de la Serena					1	1
Zalamea de la Serena				1		1
Zarza-Capilla		1				1
Total general	1	3	3	5	7	19

Centro de Asistencia Social CA
 Residencia de Ancianos RA
 Guarderías Infantiles (no los parvularios ni docentes preescolares) GI
 Albergues municipales AL
 Centro de rehabilitación toxicómanos abierto CT
 Centro de rehabilitación toxicómanos con estancia CE
 Otros internos (orfanatos, etc) IN
 Otros externos (comedores, etc) EX



Equipamiento formativo

Las infraestructuras son adecuadas y suficientes, de forma que las necesidades están cubiertas.

Centros educativos por municipio

Municipio	C	L	Total general
Benquerencia de la Serena		4	4
Cabeza del Buey	5		5
Campanario	1	4	5
Capilla		1	1
Castuera	1	4	5
Coronada (La)		1	1
Esparragosa de la Serena		1	1
Haba (La)		1	1
Higuera de la Serena		1	1
Magacela		1	1
Malpartida de la Serena		1	1
Monterrubio de la Serena		1	1
Orellana de la Sierra		1	1
Orellana la Vieja	2	1	3
Peñalsordo	1		1
Quintana de la Serena		2	2
Valle de la Serena		1	1
Zalamea de la Serena	1	1	2
Zarza-Capilla		1	1
<i>Total general</i>	<i>11</i>	<i>27</i>	<i>38</i>

Local. L. Centros que atienden sólo alumnos de la localidad.

Comarcal. C. Atiende a los alumnos propios de la localidad y además los cursos superiores de los núcleos de la Comarca, en los que continúa la escuela unitaria para los más pequeños.

Asignado. A. Recoge la totalidad de los alumnos de los núcleos de su entorno.



El territorio rural extremeño

Centros educativos: unidades por nivel educativo

Municipio	BAC	ESO	ESP	FP1	FP2	INF	OTR	PRI	Total general
Benquerencia de la Serena						4		5	9
Cabeza del Buey	5	17	3	1		9	2	20	57
Campanario	5	18		1		13		18	55
Capilla						1		1	2
Castuera	12	25		7	4	8	4	22	82
Coronada (La)						4		7	11
Esparragosa de la Serena						3		5	8
Haba (La)						3		6	9
Higuera de la Serena						2		5	7
Magacela						1		2	3
Malpartida de la Serena						2		3	5
Monterrubio de la Serena						3		8	11
Orellana de la Sierra						1		2	3
Orellana la Vieja	4	9		5	1			9	28
Peñalsordo						2		6	8
Quintana de la Serena	3	11				9		17	40
Valle de la Serena						3		6	9
Zalamea de la Serena	5	21		1		6		14	47
Zarza-Capilla						1		2	3
Total general	34	101	3	15	5	75	6	158	397

Primaria PRI

Secundaria ESO

Educación Especial ESP

Bachillerato BAC

Formación Profesional de grado medio y/o antigua FP de primer grado FP1

Formación Profesional de grado superior y/o FP de segundo grado FP2

Otras enseñanzas no universitarias (idiomas, música, etc) OTR

Centros educativos: plazas por nivel educativo

Municipio	BAC	ESO	ESP	FP1	FP2	INF	OTR	PRI	Total general
Benquerencia de la Serena						38		41	79
Cabeza del Buey	175	445	120	25		225	16	525	1531
Campanario	125	450		25		260		470	1330



El territorio rural extremeño

Capilla						25		25	50
Castuera	248	599		111	77	139	39	372	1585
Coronada (La)						100		350	450
Esparragosa de la Serena						50		150	200
Haba (La)						75		150	225
Higuera de la Serena						50		175	225
Magacela						20		60	80
Malpartida de la Serena						40		75	115
Monterrubio de la Serena						100		200	300
Orellana de la Sierra						20		50	70
Orellana la Vieja	120	300		180	30			200	830
Peñalsordo						90		200	290
Quintana de la Serena	50	50				225		450	775
Valle de la Serena						75		150	225
Zalamea de la Serena	132	416		132		200		450	1330
Zarza-Capilla						90		90	180
Total general	850	2260	120	473	107	1822	55	4183	9870

Primaria PRI

Secundaria ESO

Educación Especial ESP

Bachillerato BAC

Formación Profesional de grado medio y/o antigua FP de primer grado FP1

Formación Profesional de grado superior y/o FP de segundo grado FP2

Otras enseñanzas no universitarias (idiomas, música, etc) OTR

Equipamiento cultural

La mayoría de municipios cuenta con un equipamiento socio-cultural bueno o aceptable.

Municipio	AU	BI	CC	CS	HP	KI	MS	OT	SC	TC	Total general
Benquerencia de la Serena				4				1			5
Cabeza del Buey			1	3	1			1			6
Campanario			1		1			1		1	4
Capilla			1								1
Castuera			3		1	1		1	1		7
Coronada (La)		1	1								2
Esparragosa de la Serena			2	1				1			4
Haba (La)			1								1
Higuera de la Serena			1		1						2
Magacela		1	1								2
Malpartida de la Serena		1	1		2						4
Monterrubio de la Serena	1			2			1	1			5
Orellana de la Sierra			2								2



El territorio rural extremeño

Orellana la Vieja			1		1			1			3
Peñalsordo		1	2								3
Quintana de la Serena			1	1	1		1	1			5
Valle de la Serena			1					2			3
Zalamea de la Serena			1	1							2
Zarza-Capilla			1	2							3
Total general	1	4	22	14	8	1	2	10	1	1	64

Casa de Cultura CC

Biblioteca BI

Centro Cívico/Social CS

Hogar del Pensionista HP

Museo MS

Teatro/Cine TC

Auditorio AU

Archivo AR

Casino CA

Sociedad SC

Kiosco de música KI

Plazas de toros PZ

Ludoteca LU

Otros OT

Equipamiento de ocio y deportes

Todos los municipios disponen de espacios libres, zonas verdes y parques para el ocio y el esparcimiento. Además, en infraestructuras deportivas existe una buena cobertura.

Instalaciones deportivas

Municipio	CP	EV	GI	OT	PC	PI	PP	PT	TJ	Total general
Benquerencia de la Serena						1	4		3	8
Cabeza del Buey	1		1				4	1	1	8
Campanario	1						3	1	1	6
Capilla							1			1
Castuera			1		1	1	4		2	9
Coronada (La)					1		3		1	5
Esparragosa de la Serena					1		2			3
Haba (La)					1		1		1	3
Higuera de la Serena			1		1		1		1	4
Magacela	1						1		1	3
Malpartida de la Serena	1								2	3
Monterrubio de la Serena			1		1		1	1	1	5
Orellana de la Sierra							1		1	2
Orellana la Vieja	1	1		1					1	4
Peñalsordo			1		1		2		1	5
Quintana de la Serena	1						4		1	6
Valle de la Serena	1				1		1			3



El territorio rural extremeño

Zalamea de la Serena	1		1				3	1	2	8
Zarza-Capilla							4		1	5
Total general	8	1	6	1	8	2	40	4	21	91

Gimnasio GI
 Estaciones de esquí SK
 Terrenos de juego TJ
 Piscinas cubiertas PC
 Piscinas al aire libre PI
 Frontones (sin cubrir) FR
 Frontones (cubiertos) FC
 Complejos polideportivos CP
 Polideportivos cubiertos PT
 Pistas polideportivas PP
 Escuela de vela EV
 Puerto deportivo PD
 Otros OT

Parques, jardines y zonas naturales

Municipio	AN	JA	OT	PI	PN	PU	RF	ZR	Total general
Benquerencia de la Serena			1	3		1			5
Cabeza del Buey	1	12	2			2		3	20
Campanario		1				4			5
Capilla						1			1
Castuera						6	1		7
Coronada (La)						4			4
Esparragosa de la Serena						2		1	3
Haba (La)						2			2
Higuera de la Serena						3			3
Magacela			1		2	2			5
Malpartida de la Serena		1							1
Monterrubio de la Serena					2	4			6
Orellana de la Sierra				2					2
Orellana la Vieja				1	1	2			4
Peñalsordo			1			3			4
Quintana de la Serena			1			4			5
Valle de la Serena				2		1			3
Zalamea de la Serena				1		4			5
Zarza-Capilla						2			2
Total general	1	14	6	9	5	47	1	4	87

Parque urbano PU
 Parque no urbano PN
 Parque infantil (con uso infantil sólo) PI
 Jardines JA
 Áreas de la naturaleza AN
 Refugios de pesca y de montaña RF
 Campamentos CA
 Zonas recreativas naturales ZR
 Otros OT



Equipamiento empresarial e industrial

Por el momento, la oferta de suelo industrial y empresarial es importante. La Comarca cuenta con:

- 3 polígonos industriales en Castuera, Campanario y Cabeza del Buey.
- 2 semilleros de empresas en Castuera y Quintana de la Serena.
- 2 parques empresariales en Castuera y Campanario.

La cobertura en cuanto a ferias y mercados es la siguiente:

Municipio	FE	ME	Total general
Cabeza del Buey		1	1
Campanario		1	1
Castuera	2		2
Esparragosa de la Serena	1		1
Monterrubio de la Serena	1	1	2
Peñalsordo	1		1
Quintana de la Serena		1	1
Valle de la Serena		1	1
Zalamea de la Serena		1	1
Total general	5	6	11

Lonja LO

Mercado ME

Feria FE



10. Estructura física y medio ambiente

Cuadro-resumen:

Sup. Total Comarca (Km 2)	2784,71
Total área protegida (Km2)	1294,33
%Sup.protegida comarcal	46,48
% SAU	89,43

La Comarca cuenta con tres grandes espacios fácilmente identificables:

- La llanura central, con una altitud entorno a los 400 metros, muy árida y sin apenas arbolado dedicada a los cultivos de secano.
- El sureste, lindando con la provincia de Córdoba, con altitud entre los 500 y 700 metros, con encinares, viñedos y olivares.
- Y el noreste con los grandes embalses del Zújar y Guadiana.

La Serena es un magnífico enclave natural con una mezcla de sierras, dehesas, humedales y zona esteparia con una variada y rica fauna. De ahí que el **46,48 por cien de la superficie comarcal se encuentra bajo protección ambiental.**

Las áreas con protección ambiental, distribuidas por municipio y tipo, de la Comarca son:

MUNICIPIO	NOMBRE	TIPO	Área (km2)
Valle de la Serena	RIO GUADAMEZ	LIC	2,19
Orellana de la Sierra	Zona Especial de Conservacion Embalse de Orellana y Sierra de Pela	RENPE X	12,84
Capilla	SIERRA DE MORALEJA	LIC	5,95
Campanario	LA SERENA Y SIERRAS PERIFERICAS	ZEPA	199,39
Castuera	LA SERENA	LIC	328,12
Coronada (La)	LA SERENA Y SIERRAS PERIFERICAS	ZEPA	35,07
Haba (La)	LA SERENA Y SIERRAS PERIFERICAS	ZEPA	36,24
Magacela	LA SERENA	LIC	75,02
Zalamea de la Serena	RIO GUADAMEZ	LIC	0,14
Cabeza del Buey	Arbol Singular Olmos de la Ermita de Belén.	RENPE X	0,03
Campanario	EMBALSE DE ORELLANA Y SIERRA DE PELA	ZEPA	4,18
Magacela	LA SERENA Y SIERRAS PERIFERICAS	ZEPA	75,02
Orellana la Vieja	Zona Especial de Conservacion Embalse de Orellana y Sierra de Pela	RENPE X	3,07
Monterrubio de la	LA SERENA	LIC	14,35



El territorio rural extremeño

Seren			
Orellana de la Sierra	EMBALSE DE ORELLANA Y SIERRA DE PELA	LIC	12,84
Cabeza del Buey	SIERRAS DE PEÑALSORDO Y CAPILLA	ZEPA	0,05
PeNalsordo	LA SERENA	LIC	17,16
Zalamea de la Serena	RIO ORTIGA	LIC	5,56
Castuera	EMBALSE DE LA SERENA	ZEPA	5,27
Monterrubio de la Seren	LA SERENA Y SIERRAS PERIFERICAS	ZEPA	14,25
Capilla	SIERRA DE MORALEJA Y PIEDRA SANTA	ZEPA	29,04
Cabeza del Buey	EMBALSE DE LA SERENA	ZEPA	12,61
Zarza-Capilla	EMBALSE DE LA SERENA	ZEPA	1,13
Castuera	EMBALSE DEL ZUJAR	ZEPA	5,36
Benquerencia de la Sere	LA SERENA Y SIERRAS PERIFERICAS	ZEPA	28,33
Orellana de la Sierra	EMBALSE DE ORELLANA Y SIERRA DE PELA	ZEPA	12,84
Cabeza del Buey	LA SERENA	LIC	259,47
Quintana de la Serena	LA SERENA Y SIERRAS PERIFERICAS	ZEPA	4,80
Campanario	LA SERENA	LIC	199,39
Zarza-Capilla	SIERRAS DE PEÑALSORDO Y CAPILLA	ZEPA	31,34
Orellana la Vieja	EMBALSE DE ORELLANA Y SIERRA DE PELA	LIC	3,07
Capilla	LA SERENA Y SIERRAS PERIFERICAS	ZEPA	11,13
PeNalsordo	EMBALSE DE LA SERENA	ZEPA	13,16
Capilla	LA SERENA	LIC	11,38
Higuera de la Serena	RIO GUADAMEZ	LIC	1,83
Coronada (La)	LA SERENA	LIC	35,07
Campanario	Zona Especial de Conservacion Embalse de Orellana y Sierra de Pela	RENPE X	4,18
Campanario	EMBALSE DE ORELLANA Y SIERRA DE PELA	LIC	4,18
Castuera	LA SERENA Y SIERRAS PERIFERICAS	ZEPA	327,46
Orellana la Vieja	EMBALSE DE ORELLANA Y SIERRA DE PELA	ZEPA	3,07
Cabeza del Buey	LA SERENA Y SIERRAS PERIFERICAS	ZEPA	350,87
Capilla	EMBALSE DE LA SERENA	ZEPA	34,22
Campanario	RIO ORTIGA	LIC	0,75
Benquerencia de la Sere	LA SERENA	LIC	28,33
Quintana de la Serena	RIO ORTIGA	LIC	4,21
Zarza-Capilla	LA SERENA	LIC	0,20
PeNalsordo	SIERRAS DE PEÑALSORDO Y CAPILLA	ZEPA	9,63
Quintana de la Serena	LA SERENA	LIC	4,80
Orellana la Vieja	RIO GUADIANA ALTO - ZUJAR	LIC	1,16
Capilla	SIERRAS DE PEÑALSORDO Y CAPILLA	ZEPA	4,41
PeNalsordo	LA SERENA Y SIERRAS PERIFERICAS	ZEPA	16,99
Haba (La)	LA SERENA	LIC	36,24
Coronada (La)	RIO GUADIANA ALTO - ZUJAR	LIC	1,11
Zarza-Capilla	LA SERENA Y SIERRAS PERIFERICAS	ZEPA	0,28
Monterrubio de la Seren	EMBALSE DE LA SERENA	ZEPA	9,19
Campanario	RIO GUADIANA ALTO - ZUJAR	LIC	1,09

Localización espacios con protección ambiental

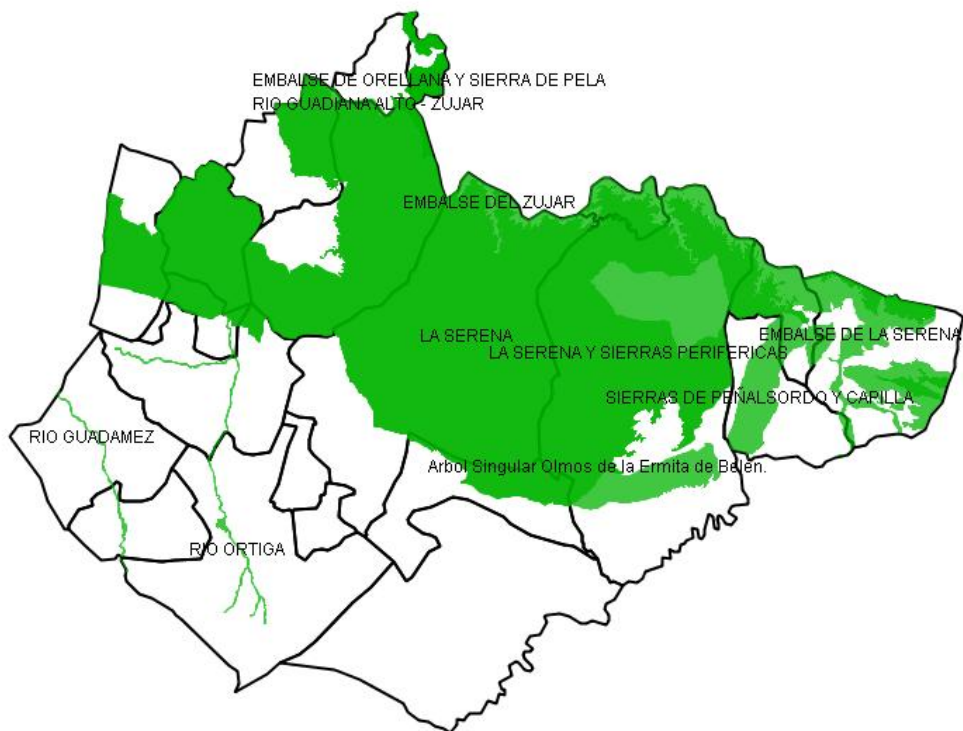

En cuanto a la **Superficie Agraria Útil**, o sea, aquélla que está cultivada o en condiciones de serlo, es del **89,43** por cien.



El territorio rural extremeño

Dos características significativas son el predominio del régimen de propiedad, el 55 por cien de las explotaciones con SAU, sobre otras fórmulas jurídicas (como el arrendamiento o la aparcería).

En cuanto al aprovechamiento agrícola del territorio, y debido a sus suelos poco fértiles, la mayor parte del territorio se encuentra destinado a los cultivos de secano y pastizales.

Aprovechamientos. 2004

Aprovechamiento	Sup.	%
Pastizales (Ha)	95693	34,36
Tierras ocupadas por cultivos herbáceos SECANO (Ha)	47851	17,18
Barbecho y otras tierras no ocupadas SECANO (Ha)	40761	14,64
Tierras ocupadas por cultivos leñosos SECANO (Ha)	23934	8,59
Monte abierto (Ha)	22808	8,19
Monte leñoso (Ha)	13490	4,84
Ríos y lagos (Ha)	9001	3,23
Terreno improductivo (Ha)	7255	2,61
Monte maderable SECANO (Ha)	6989	2,51
Superficie no agrícola (Ha)	5835	2,10
Erial a pastos (Ha)	4066	1,46
Tierras ocupadas por cultivos herbáceos REGADÍO (Ha)	665	0,24
Tierras ocupadas por cultivos leñosos REGADÍO (Ha)	121	0,04
Prados naturales SECANO (Ha)	0	0,00
Espartizal (Ha)	0	0,00
Barbecho y otras tierras no ocupadas REGADÍO (Ha)	0	0,00
Prados naturales REGADÍO (Ha)	0	0,00
Monte Maderable REGADÍO (Ha)	0	0,00



11. Tasa de masculinidad

Cuadro-resumen:

	Comarca	Extremadura	España
Tasa masculinidad	98,86	98,85	96,25

La tasa de masculinidad (relación de hombres sobre mujeres en tanto por ciento) de nuestra Comarca en 2006 **es del 98,86 por cien**, escasamente superior a la regional.

Este valor nos indica que la distribución por sexos en su conjunto se encuentra en la actualidad en unos niveles equitativos. Una equidad por sexos que se justifica gracias al mayor número de mujeres mayores de 65 años.

Ahora bien, la tasa de masculinidad entre la población en edad de trabajar es del 109,28. Esta tasa se explica por el carácter selectivo de la emigración, que afecta más a las mujeres que a los hombres en el medio rural, reflejo de la migración hacia otras zonas que ofrecen más posibilidades de empleo a las mujeres, sobre todo en sectores no agrarios

Desde el 2001 la tasa de masculinidad ha subido muy ligeramente desde el 98,38 al 98,86 por cien actual.

Distribución hombres-mujeres por grandes grupos de edad

	Menos 14 años	De 15 a 65 años	Mayores de 65 años	Totales
Hombres	3061	14362	4922	22345
Mujeres	2985	13142	6475	22602
Hombres %	6,81	31,95	10,95	49,71
Mujeres %	6,64	29,24	14,41	50,29
Tasa masculinidad	102,55	109,28	76,02	98,86

Tasa de masculinidad por municipios

Municipio	2001 Tasa masculinidad	2006 Tasa masculinidad
Benquerencia de la Serena	101,78	97,96
Cabeza del Buey	96,63	96,78



El territorio rural extremeño

Campanario	94,96	97,20
Capilla	96,36	100,00
Castuera	97,83	97,47
Coronada (La)	98,44	97,26
Esparragosa de la Serena	97,72	99,82
Haba (La)	103,07	102,17
Higuera de la Serena	104,78	106,07
Magacela	111,42	108,20
Malpartida de la Serena	107,18	107,10
Monterrubio de la Serena	94,70	93,53
Orellana de la Sierra	105,71	121,83
Orellana la Vieja	100,60	101,13
Peñalsordo	92,19	95,72
Quintana de la Serena	102,70	101,44
Valle de la Serena	96,49	97,59
Zalamea de la Serena	96,31	100,19
Zarza-Capilla	108,79	98,64



El territorio rural extremeño

Resumen estadístico

Territorio

	Comarca	Extremadura	España
Total municipios	19	4,96 %	-
Superficie (Km2)	2.784,71	6,68 %	-
Población (2006)	44.947	4,13 %	-
Densidad (2006)	16,14 hab/km2	26,09 hab/km2	88,36 hab/km2

Relación de municipios, poblaciones y densidades

Municipio	Sup (km2)	Población 2006	Densidad (ha/km2) 2006
Benquerencia de la Serena	102,81	972	9,45
Cabeza del Buey	475,02	5559	11,7
Campanario	257,32	5502	21,38
Capilla	146,99	198	1,35
Castuera	432,04	6645	15,38
Coronada (La)	81,18	2300	28,34
Esparragosa de la Serena	21,7	1113	51,29
Haba (La)	86,57	1397	16,14
Higuera de la Serena	58,4	1086	18,6
Magacela	75,82	635	8,38
Malpartida de la Serena	26,33	700	26,58
Monterrubio de la Serena	314,95	2841	9,02
Orellana de la Sierra	16,68	315	18,89
Orellana la Vieja	37,05	3033	81,87
Peñalsordo	47,33	1327	28,04
Quintana de la Serena	141,55	5161	36,46
Valle de la Serena	125,26	1474	11,77
Zalamea de la Serena	245,7	4250	17,3
Zarza-Capilla	92,01	439	4,77
Extremadura	41635	1086373	26,09
España	505990	44708964	88,36
Comarca	2784,71	44947	16,14

Índice de ruralidad

	Comarca	Extremadura
Índice de ruralidad (2006)	11,31 %	7,85 %



El territorio rural extremeño

Tasa de dependencia

	Comarca	Extremadura	España
Tasa de dependencia (2006)	66,89	54,52	47,07

Coeficiente de sustitución

	Comarca	Extremadura	España
Coeficiente de sustitución (2006)	107,21	119,44	97,94

Saldos del período 1960 – 2006; 1991 – 2006; 2001 – 2006

Municipio	1960-2006	1991-2006	2001-2006	1960-2006 %	1991-2006 %	2001-2006 %
Comarca	-48825	-4187	-2889	-52,07	-8,52	-6,04
España	14126028	5275022	3592122	46,19	13,38	8,74
Extremadura	-292404	29835	12992	-21,21	2,82	1,21

Evolución 1960 – 2006

Municipio	1960	1991	2001	2006	1960 %	1991 %	2001 %	2006 %
Comarca	93.772	49.134	47.836	44.947	100	52,40	51,01	47,93
España	30.582.936	39.433.942	41.116.842	44.708.964	100	128,94	134,44	146,19
Extremadura	1.378.777	1.056.538	1.073.381	1.086.373	100	76,63	77,85	78,79

Estructura de la población. 2006

	2006 Menores de 14 años	2006 De 15 a 65 años	2006 Mayores de 65 años	2001 Envejecimiento	2006 Envejecimiento
Comarca	13,45	61,19	25,36	167,89	188,50
Extremadura	14,83	65,95	19,22	120,25	129,57
España	14,26	69,00	16,74	120,30	117,39



El territorio rural extremeño

Empleo por sectores económicos. 2001.

	Agricultura, ganadería y pesca %	Industria %	Construcción %	Servicios %
Comarca	15,63	16,78	17,23	50,35
Extremadura	15,54	10,41	14,19	59,85
España	6,34	18,36	11,74	63,56

Población ocupada agraria. 2001.

	Comarca	Extremadura	España
Población ocupada agraria	15,63	15,54	6,34

Tasa de paro. Enero de 2006.

Municipio	Tasa de paro	Tasa de paro hombres	Tasa de paro mujeres
Comarca	15,39	9,71	21,61
España	6,92	5,52	8,35
Extremadura	11,05	7,54	14,78

Evolución del paro 2005-2007

Municipio	JUNIO 2005	JUNIO 2006	JUNIO 2007	Saldo
Comarca	3946	4047	3963	17
Extremadura	74534	75816	73906	-628
España	1974860	1959754	1965869	-8991



El territorio rural extremeño

Equipamientos

Municipio	Centros asistenciales	Centros culturales	Centros educativos	Centros médicos	Instalaciones deportivas	Lonjas y mercados	Parques, jardines y zonas naturales	Total general
Benquerencia de la Serena		5	4	4	8		5	26
Cabeza del Buey	5	6	5	2	8	1	20	47
Campanario	2	4	5	2	6	1	5	25
Capilla		1	1	1	1		1	5
Castuera	2	7	5	3	9	2	7	35
Coronada (La)		2	1	1	5		4	13
Esparragosa de la Serena		4	1	1	3	1	3	13
Haba (La)		1	1	1	3		2	8
Higuera de la Serena		2	1	1	4		3	11
Magacela		2	1	1	3		5	12
Malpartida de la Serena		4	1	1	3		1	10
Monterrubio de la Serena	2	5	1	1	5	1	6	21
Orellana de la Sierra		2	1	1	2		2	8
Orellana la Vieja	1	3	3	1	4		4	16
Peñalsordo	1	3	1	1	5	1	4	16
Quintana de la Serena	3	5	2	2	6	1	5	24
Valle de la Serena	1	3	1	1	3	1	3	13
Zalamea de la Serena	1	2	2	1	8	1	5	20
Zarza-Capilla	1	3	1	1	5		2	13
Total general	19	64	38	27	91	10	87	336



El territorio rural extremeño

Sup. Total Comarca (Km 2)	2784,71
Total área protegida (Km2)	1294,33
%Sup.protegida comarcal	46,48
% SAU	89,43

Tasa masculinidad

	Comarca	Extremadura	España
Tasa masculinidad	98,86	98,85	96,25