

Comarca de Tentudía

El territorio rural extremeño





El territorio rural extremeño

Estructura de contenidos

1. Denominación de la Comarca	3
1.1. Denominación	3
1.1.1. Descripción de la Comarca	3
2. Relación de términos municipales y entidades locales incluidas.....	5
3. Grado de ruralidad	8
4. Tasa de dependencia	9
5. Coeficiente de sustitución.....	10
6. La población rural.....	12
6.1. Evolución de la población 1960 - 2006	12
6.2 Estructura de la pirámide poblacional.....	16
7. Empleo por sectores	20
8. Desempleo	23
9. Infraestructuras y equipamientos	25
10. Estructura física y medio ambiente	30
11. Tasa de masculinidad	33
Resumen estadístico.....	35



1. Denominación de la Comarca

1.1. Denominación

DENOMINACIÓN DE LA COMARCA: **Comarca de Tentudía.**

GRUPO DE ACCIÓN LOCAL: **Centro de Desarrollo Comarcal de Tentudía.**

SIGLAS: **Cedeco Tentudía.**

1.1.1. Descripción de la Comarca

La comarca de Tentudía se sitúa en el extremo sur de la región extremeña Autónoma. Limitando con las comarcas de Sierras del Sur al Oeste, Campiña Sur al Este, Zafra Río Bodión al Norte, y al Sur con las provincias de Huelva y Sevilla.

El posicionamiento geográfico es excelente, ya que su territorio es atravesado de Norte a Sur por la Ruta de la Plata, formada por la carretera N-630 y la autovía A-66.

La Comarca tiene forma triangular, con una extensión e 1.284,01 Km² y una población de 21.958 habitantes en 2006. Territorialmente se encuentra dividida en dos grandes zonas: la Sierra y la Campiña, originándose acusadas diferencias en la vegetación, la ocupación y el aprovechamiento del territorio entre una zona y otra.

La parte occidental, Bodonal de la Sierra, Segura de León, Fuentes de León, Cabeza la Vaca, pertenece a la Sierra y posee el modelo económico de aprovechamiento de la dehesa y el monte. Los municipios orientales como Fuente de Cantos, Bienvenida y Montemolín se localizan en la Campiña y comparten las características de los grandes llanos cerealísticos propios del sureste extremeño

En el mismo eje de la Ruta de la Plata se encuentran los principales centros poblacionales, Fuente de Cantos y Monasterio.

Es una comarca eminentemente agrícola ya que desde el punto de vista económico, la comarca tiene un sector primario preponderante y un escasísimo sector



El territorio rural extremeño

secundario dominado por una industria agroalimentaria asociada a las producciones locales.

En la dehesa abundan las especies arbóreas forestales –encinas, alcornoques, pinos y castaños- teniendo este terreno una explotación esencialmente ganadera, con el predominio del porcino.

La comarca disfruta de un clima mediterráneo de influencia continental, caracterizado por inviernos lluviosos y templados y veranos secos y calurosos.

En lo referente a la hidrografía, la comarca de Tentudía presenta tres ríos que surcan la comarca: el Ardila perteneciente a la cuenca del Guadiana y el Viar y el Ribera de Cala a la cuenca del Guadalquivir.



2. Relación de términos municipales y entidades locales incluidas

Cuadro resumen:

	Comarca	Extremadura	España
Total municipios	9	2,34 %	-
Superficie (Km2)	1.284,01	3,08 %	-
Población (2006)	21.958	2,02 %	-
Densidad (2006)	17,10 hab/km2	26,09 hab/km2	88,36 hab/km2

La superficie de la Comarca de Tentudía es de **1.284 km2**, supone el 3,08 % de la superficie regional y **se encuentra constituida por 9 municipios**. La superficie media por municipio es de 142,66 km2, superior a la media regional que es de 109 km2. Monesterio y Fuente de Cantos son los municipios con mayor término municipal, con una superficie que concentra el 73 % del área geográfica del Grupo. Como hemos indicado, esta área territorial se compone de 9 municipios y 2 entidades locales (las aldeas de Pallares y Santa María de Navas pertenecientes al municipio de Montemolín).

La población total de la Comarca en el año 2006, último padrón oficial, es de **21.958 personas**, un 2.02 por cien de la población extremeña.

Esta área se compone de los siguientes municipios y unidades poblacionales:

Municipio	Unidad Poblacional	Población total
Bienvenida	Bienvenida	2336
Bodonal de la Sierra	Bodonal De La Sierra	1176
Cabeza la Vaca	Cabeza La Vaca	1542
Calera de León	Calera De León	1100
Fuente de Cantos	Fuente De Cantos	5050
Fuentes de León	Fuentes De León	2643
Monesterio	Monesterio	4355
Montemolín	Montemolín	887
	Pallares	450
	Santa Maria De Nava	228



El territorio rural extremeño

Segura de León	Segura De León	2191
----------------	----------------	------

Relación de municipios, superficie, población y densidad de habitantes en 2006.

Municipio	Sup (km2)	Población 2006	Densidad (ha/km2) 2006
Bienvenida	92,17	2336	25,34
Bodonal de la Sierra	68,37	1176	17,2
Cabeza la Vaca	64	1542	24,09
Calera de León	68,38	1100	16,09
Fuente de Cantos	251,77	5050	20,06
Fuentes de León	109,86	2643	24,06
Monesterio	322,35	4355	13,51
Montemolín	202,72	1565	7,72
Segura de León	104,39	2191	20,99
Comarca	1284,01	21958	17,10

Distribución de la población por municipios. 2006.

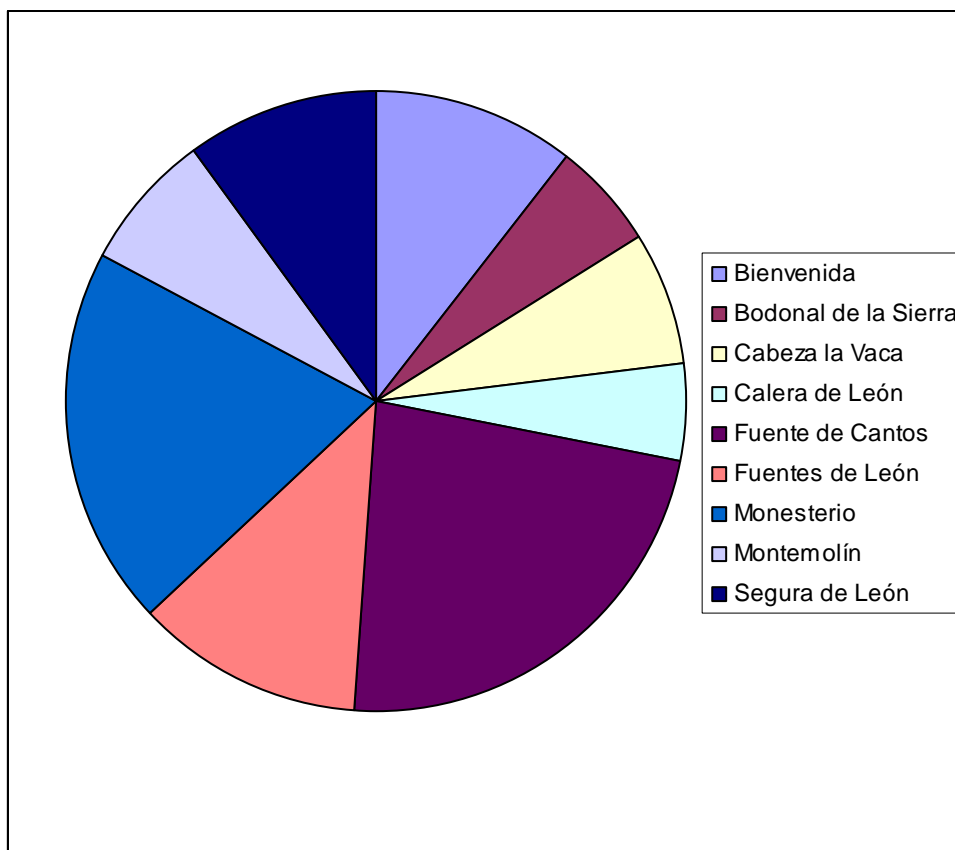



El territorio rural extremeño

Respecto a la densidad de población, tiene una **densidad de 17,10 hab/km²** en 2006, muy inferior a la regional (26,09). Ninguna de las poblaciones supera la media regional ni nacional (88,36) ni el umbral de los 120 hab/Km², límite entre el mundo rural y el urbano según Eurostat.

Los dos municipios más poblados, Fuente de Cantos y Monesterio, concentran el 43% del total.

Por su rango-tamaño todos estos municipios se tipifican como rurales



3. Grado de ruralidad

Cuadro resumen:

	Comarca	Extremadura
Índice de ruralidad (2006)	7,13 %	7,85 %

Este índice mide el peso de la población en municipios cuya densidad no llega a 10 hab/Km² sobre la población total del territorio comarcal. Estos municipios están en el límite de amenaza por despoblación.

La densidad de población en 2006 es de 17 hab/km², inferior a la regional (26,09 hab/km²). Se trata del resultado de la existencia de un número de pobladores relativamente escaso con relación a la superficie comarcal. Uno de los nueve municipios de la comarca, Montemolín, se encuentra por debajo de los 10 hab/km². El resto se sitúan en los 15 - 25 hab/km². Llamativos son los casos de Fuente de Cantos y Monesterio, que, aunque son los municipios más populosos no tiene una elevada densidad de población.

Como se ha indicado, es el municipio de Montemolín el que, con una densidad inferior a 10 hab/km², tiene 1.565 habitantes, por lo que el índice de ruralidad de la comarca de Tentudía es del 7,13 %.

Municipio	Densidad (ha/km ²) 2006	Rango densidad 2006
Bienvenida	25,34	20-30 hab/km ²
Cabeza la Vaca	24,09	20-30 hab/km ²
Fuente de Cantos	20,06	20-30 hab/km ²
Fuentes de León	24,06	20-30 hab/km ²
Segura de León	20,99	20-30 hab/km ²
Bodonal de la Sierra	17,2	10-20 hab/km ²
Calera de León	16,09	10-20 hab/km ²
Monesterio	13,51	10-20 hab/km ²
Montemolín	7,72	<10 hab/km ²
Comarca	17,10	



4. Tasa de dependencia

Cuadro resumen:

	Comarca	Extremadura	España
Tasa de dependencia (2006)	66,18	54,52	47,07

Definimos la tasa de dependencia como el cociente entre la población en edad inactiva (menores de 16 y mayores de 64 años) y la población en edad laboral (población entre 16 y 64 años). Nos muestra un coeficiente de inactividad por cada persona en edad laboral, o bien coeficiente de dependencia por persona en edad de trabajar.

La tasa de dependencia de la comarca de Tentudía es del 66,18% en el año 2006. Es un indicador elevado, superior al nacional y al regional, viniendo a indicar que por cada 100 personas en edad laboral hay 66 que se encuentran fuera del mercado de trabajo. Hay que señalar que desde el 2001 la tasa se ha mantenido prácticamente igual, con ligerísima disminución, mostrando una tendencia que se ajusta a la seguida en España

Municipio	Tasa de dependencia 2001	Tasa de dependencia 2006
Bienvenida	62,70	72,40
Bodonal de la Sierra	64,11	61,98
Cabeza la Vaca	68,84	73,06
Calera de León	67,17	61,53
Fuente de Cantos	70,28	63,54
Fuentes de León	75,92	70,30
Monesterio	63,24	59,17
Montemolín	65,65	64,74
Segura de León	72,69	77,55
Comarca	67,92	66,18



5. Coeficiente de sustitución

Cuadro resumen:

	Comarca	Extremadura	España
Coeficiente de sustitución (2006)	122,67	119,44	97,94

Este coeficiente es un indicador que nos aproxima a la tendencia de evolución de la fuerza de trabajo, al relacionar de forma aproximada, el tamaño de la población en edad de incorporarse al mercado laboral con aquellos que están procediendo a la retirada del mismo. Los valores inferiores a cien indican problemas en cuanto a la capacidad de sustitución de la mano de obra.

Para valorar correctamente el coeficiente de sustitución necesitaríamos observar el comportamiento de las personas con 15 y 64 años pero ante la imposibilidad de obtener estos datos en el ámbito municipal por falta de difusión estadística, nos centraremos en los grupos de edad entre los 10 a 14 años y entre los 60 y 64 años. Quedando este indicador como el cociente entre la población que entra en edad de trabajar (10-14 años) y la que se va a jubilar (de 60 a 64 años).

El coeficiente de la Comarca de Tentudía es 122,67. Esto quiere decir que por cada 100 personas que salen del mercado de trabajo entran 122,67. Así, se trata de un dato positivo que se encuentra en la misma línea que el regional, incluso ligeramente por encima.

Según parece en el corto plazo el relevo en el mercado de trabajo está asegurado. Desde el año 2001, el coeficiente ha aumentado un 18%, un dato que nos habla de una situación especial con relación al proceso de envejecimiento y de retroceso poblacional que afecta a buena parte de las áreas rurales extremeñas.

Municipio	Coeficiente sustitución 2006	Coeficiente sustitución 2001
Segura de León	137,78	84,21
Montemolín	59,62	80,37
Monesterio	152,57	136,36



El territorio rural extremeño

Fuentes de León	131,78	114,79
Fuente de Cantos	170,87	136,64
Calera de León	115,09	120,00
Cabeza la Vaca	75,00	69,23
Bodonal de la Sierra	91,89	82,28
Bienvenida	94,70	70,06
Comarca	122,67	103,86



6. La población rural

6.1. Evolución de la población 1960 - 2006

Cuadros-resumen:

Saldos del período 1960 – 2006; 1991 – 2006; 2001 – 2006

Municipio	1960-2006	1991-2006	2001-2006	1960-2006 %	1991-2006 %	2001-2006 %
Comarca	-23.353	-2.074	-825	-51,54	-8,63	-3,62
España	14.126.028	5.275.022	3.592.122	46,19	13,38	8,74
Extremadura	-292.404	29.835	12.992	-21,21	2,82	1,21

Evolución 1960 – 2006

Municipio	1960	1991	2001	2006	1960 %	1991 %	2001 %	2006 %
Comarca	45.311	24.032	22.783	21.958	100	53,04	50,28	48,46
España	30.582.936	39.433.942	41.116.842	44.708.964	100	128,94	134,44	146,19
Extremadura	1.378.777	1.056.538	1.073.381	1.086.373	100	76,63	77,85	78,79

El balance de este periodo puede considerarse rotundamente negativo, de los 45.311 habitantes del año 1960 se ha pasado a 21.958 en el 2006, esta importante pérdida de población supone un 51,54 por ciento, 23.353 personas menos. Pérdida comparativamente muy superior a la sufrida en el mismo período por Extremadura, -20,4%. A este respecto, hay que indicar que los procesos emigratorios ocurridos desde el año 1960 han sido especialmente duros con esta Comarca, especialmente entre 1960 y 1981.

Entre 1991 y 2006 las pérdidas demográficas han continuado con un balance final de 2.074 personas menos, un 8,63 por ciento menos. Dicha tendencia a la baja se ha registrado en el subsiguiente periodo considerado, 2001-2006, con 825 individuos menos, un 3,62 por ciento.

Parte de estas pérdidas vienen motivadas por el aumento de la mortalidad, con una incidencia muy acusada, por el aumento del envejecimiento, aunque también es cierto que la falta de nacimientos y la emigración joven agrava el fenómeno. El crecimiento vegetativo ha sido negativo en los últimos 10 años al igual que los saldos migratorios.

Evolución de la población 1960-2006

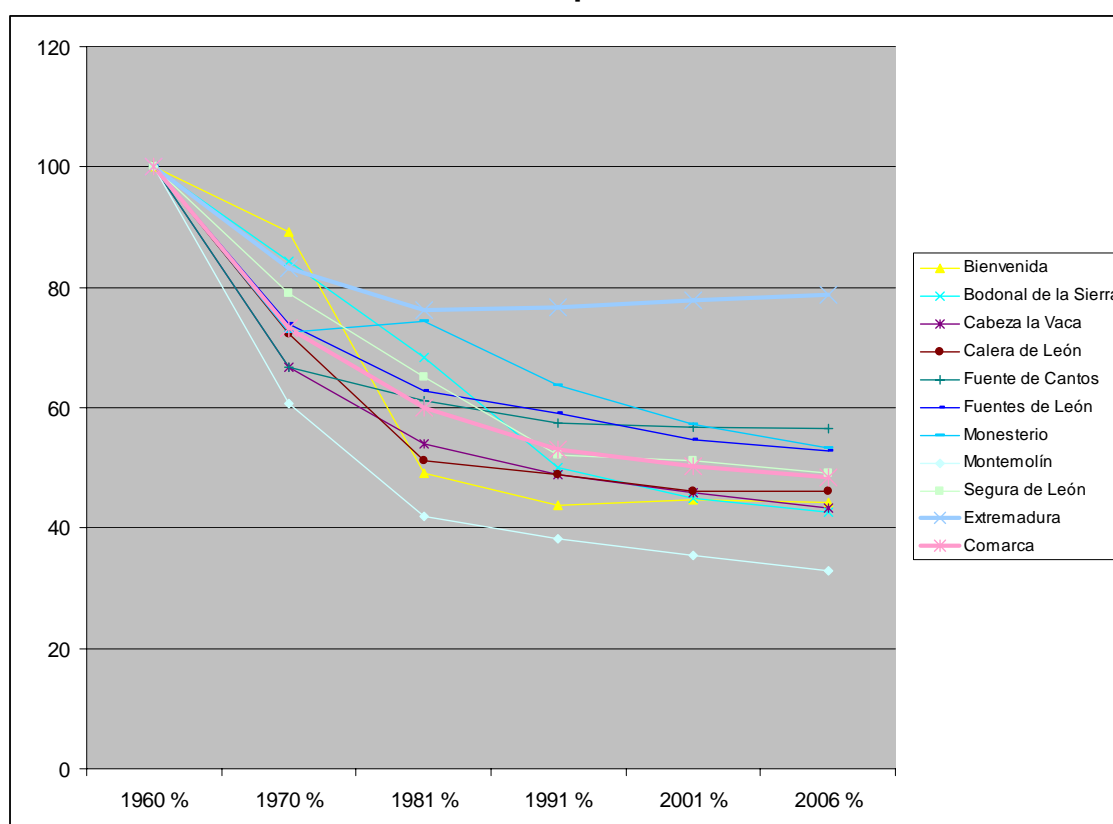

Un aspecto interesante a la hora de analizar los crecimientos de población es el papel de la inmigración procedente del extranjero. De las 143 personas residentes nacidas en el extranjero del 2001 hemos pasado a 237 en 2006. Actualmente la población extranjera supone el 1,08 por ciento de la Comarca, y de éstos 189 residen en Fuente de Cantos y Monesterio. Por nacionalidades destacan los marroquíes, con 49 efectivos, seguidos por franceses, bolivianos y colombianos.

Comparando la evolución de la población autóctona y la extranjera entre 2001 y 2006 extraemos algo muy significativo: mientras la población residente nacida en



El territorio rural extremeño

España decrece en 919 personas la población nacida en el extranjero aumenta en 94 personas.

Teniendo en cuenta estos datos, y a pesar del escaso número de inmigrantes, debemos incidir en la importancia que, poco a poco, va adquiriendo la inmigración de extranjeros, ya que gracias a ella las pérdidas demográficas y sus consecuencias se ven ligeramente mitigadas. Este hecho se aplica también a Extremadura que debe parte de su aumento de población a estos inmigrantes.

Saldos demográficos por municipios

Municipio	1960-2006	1991-2006	2001-2006	1960-2006 %	1991-2006 %	2001-2006 %
Bienvenida	-2.957	20	-28	-55,87	0,86	-1,18
Bodonal de la Sierra	-1.577	-203	-63	-57,28	-14,72	-5,08
Cabeza la Vaca	-2.017	-198	-89	-56,67	-11,38	-5,46
Calera de León	-1.292	-68	0	-54,01	-5,82	0,00
Fuente de Cantos	-3.891	-80	-21	-43,52	-1,56	-0,41
Fuentes de León	-2.358	-317	-89	-47,15	-10,71	-3,26
Monesterio	-3.808	-847	-325	-46,65	-16,28	-6,94
Montemolín	-3.191	-251	-118	-67,09	-13,82	-7,01
Segura de León	-2.262	-130	-92	-50,80	-5,60	-4,03
Comarca	-23.353	-2.074	-825	-51,54	-8,63	-3,62

Evolución de la población

Municipio	1970	2001	2006	1960 %	1991 %	2001 %	2006 %
Bienvenida	4.717	2.364	2.336	100	43,76	44,66	44,13
Bodonal de la Sierra	2.319	1.239	1.176	100	50,09	45,01	42,72
Cabeza la Vaca	2.373	1.631	1.542	100	48,89	45,83	43,33
Calera de León	1.727	1.100	1.100	100	48,83	45,99	45,99
Fuente de Cantos	5.967	5.071	5.050	100	57,38	56,72	56,48
Fuentes de León	3.699	2.732	2.643	100	59,19	54,63	52,85
Monesterio	5.923	4.680	4.355	100	63,73	57,33	53,35
Montemolín	2.887	1.683	1.565	100	38,18	35,39	32,91



El territorio rural extremeño

Segura de León	3.522	2.283	2.191	100	52,12	51,27	49,20
España	33.956.047	41.116.842	44.708.964	100	128,94	134,44	146,19
Extremadura	1.145.376	1.073.381	1.086.373	100	76,63	77,85	78,79
Comarca	33.134	22.783	21.958	100	53,04	50,28	48,46

6.2 Estructura de la pirámide poblacional

Cuadro-resumen:

	2006 Menores de 14 años	2006 De 15 a 65 años	2006 Mayores de 65 años	2001 Envejecimi ento	2006 Envejecimi ento
Comarca	15,32	61,42	23,27	145,72	151,92
Extremadura	14,83	65,95	19,22	120,25	129,57
España	14,26	69,00	16,74	120,30	117,39

La estructura de la población es el resultado directo de la evolución de la natalidad, la mortalidad y los movimientos migratorios y se puede definir sobre la base de la comparación de los tres grandes grupos de edad, así como en la valoración del índice de envejecimiento. Lógicamente, unos elevados niveles de este porcentaje nos harían suponer un grave problema de sustitución endógena de la población imprimiendo un marcado carácter regresivo a la zona.

Como se puede ver en el cuadro anterior el rasgo más relevante de la estructura demográfica de la Comarca de Tentudía es un importante índice de envejecimiento, 141, por encima de la media regional y nacional. El peso de la población mayor de 65 años es un 36% mayor que el de los menores de 16 años. De la comparación de los padrones de 2001 y 2006 se observa una tendencia al incremento del envejecimiento

Población municipal. Variación grandes grupos de edad: 2001 – 2006

Municipio	Variación Menores de 14 años 2001-2006	Variación De 15 a 65 años 2001 - 2006	Variación Mayores de 65 años 2001-2006	2001 Envejecimien to	2006 Envejecimien to
Bienvenida	23	-92	41	143,13	145,22
Bodonal de la Sierra	-19	-32	-12	172,25	185,71
Cabeza la Vaca	-24	-77	12	179,40	205,74
Calera de León	-16	21	-5	142,29	153,46
Fuente de Cantos	-61	113	-73	120,72	120,79
Fuentes de León	-52	8	-45	156,44	165,58
Monesterio	-83	-123	-119	123,72	121,40

Montemolín	-31	-72	-15	212,50	241,24
Segura de León	-22	-79	9	177,29	192,43
Comarca	-285	-333	-207	145,72	151,92

Cedeco-Tentudía: pirámide de población. Padrón de 2006.

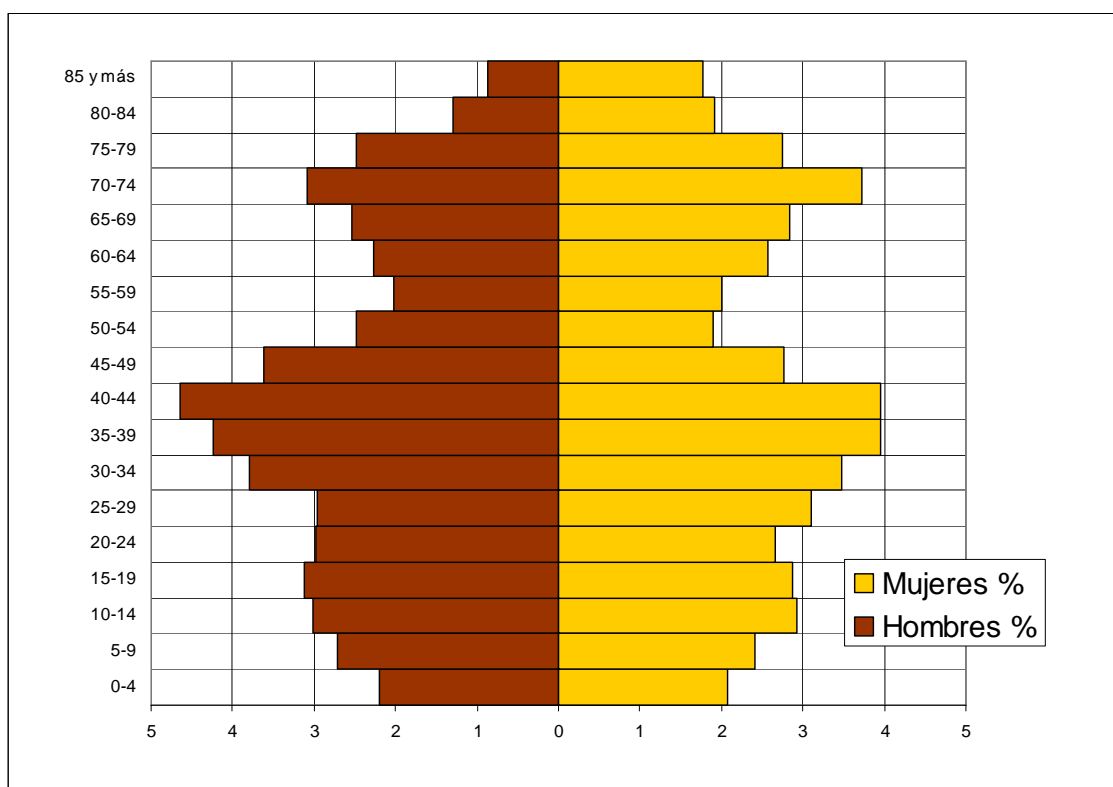

Este envejecimiento es un claro síntoma de los desajustes demográficos producidos por la continua sangría emigratoria, que aún sigue vigente, a la que se han sumado la baja natalidad y una mayor longevidad. Esto se traduce en una clara pérdida de la capacidad de reposición a partir del crecimiento natural, por lo que han entrado en un proceso de agotamiento demográfico.

En cuanto a la descripción de la pirámide de población, sus zonas baja y alta reflejan el referido envejecimiento. Una base más estrecha que el cuerpo central evidencia el progresivo descenso de la natalidad que se viene produciendo desde hace unos 25 años. Los efectos de la emigración son también evidentes en la muesca que sufre la pirámide entre las poblaciones comprendidas entre los 45 y 70 años de edad.



El territorio rural extremeño

Estructura por sexos y edades. 2006

	Hombres	Mujeres	Total	Hombres %	Mujeres %	
0-4	481	454	935	2,19	2,07	4,26
5-9	596	528	1124	2,71	2,40	5,12
10-14	663	641	1304	3,02	2,92	5,94
15-19	687	630	1317	3,13	2,87	6,00
20-24	653	585	1238	2,97	2,66	5,64
25-29	651	681	1332	2,96	3,10	6,07
30-34	834	764	1598	3,80	3,48	7,28
35-39	930	869	1799	4,24	3,96	8,19
40-44	1021	868	1889	4,65	3,95	8,60
45-49	794	606	1400	3,62	2,76	6,38
50-54	547	417	964	2,49	1,90	4,39
55-59	445	441	886	2,03	2,01	4,03
60-64	499	564	1063	2,27	2,57	4,84
65-69	556	623	1179	2,53	2,84	5,37
70-74	678	818	1496	3,09	3,73	6,81
75-79	544	604	1148	2,48	2,75	5,23
80-84	284	422	706	1,29	1,92	3,22
85 y más	190	390	580	0,87	1,78	2,64
Total	11053	10905	21958	50,34	49,66	100,00

La regresión demográfica es la tendencia que caracteriza al conjunto de la población comarcal en los últimos cuarenta años. En este contexto, la valoración de la situación actual no es muy optimista; hablamos de una población escasa y envejecida, producto de las constantes pérdidas demográficas y la falta de nacimientos. En el ámbito municipal, la situación se agrava notablemente, con pesos relativos elevados de población mayor.

Las previsiones de futuro para el conjunto de la Comarca no pueden ser nada halagüeñas a la vista de los datos oficiales disponibles. De seguir con esta tendencia nos encontraremos con una agudización del envejecimiento, entrando en un claro proceso de declive demográfico y consecuentemente en fenómenos de despoblación. El cambio de tendencia se ve difícil no sólo por el contexto general encaminado al envejecimiento, sino porque, en estas condiciones, no existen atractivos suficientes, al menos por ahora, para asentar a los escasos jóvenes y atraer a inmigrantes que puedan cambiar la tendencia, como ocurre en otras zonas rurales.



El territorio rural extremeño

7. Empleo por sectores

Cuadro-resumen:

	Agricultura, ganadería y pesca %	Industria %	Construcción %	Servicios %
Comarca	20,42	14,58	15,65	49,34
Extremadura	15,54	10,41	14,19	59,85
España	6,34	18,36	11,74	63,56

Hasta hace poco tiempo conocíamos el empleo en el marco local a través del último censo realizado, en este caso el correspondiente al 2001.

Desde tiempos recientes la Tesorería General de la Seguridad Social viene explotando sus bases de datos con una desagregación en el ámbito municipal, lo que nos permite aproximarnos a los mercados de trabajo de ámbito local a partir de la afiliación en alta laboral a los distintos regímenes, y lo que también es importante, con una proximidad temporal que teóricamente puede ser mensual.

Para no perder la perspectiva histórica y metodológica que se venía siguiendo se refleja en el cuadro que sigue la vertiente sectorial de la ocupación dimanada del Censo de 2001, para a continuación abordar la situación del empleo en diciembre de 2006 desde la óptica de los cotizantes a la Seguridad Social

Sectores de ocupación por municipios. Censos de 1991 y 2001

Municipio	Agricultura, ganadería y pesca %	Industria %	Construcción %	Servicios %	1991 Agricultura y pesca	1991 Industria	1991 Construcción	1991 Servicios
Bienvenida	30,07	9,29	13,34	47,30	50,70	9,71	9,20	30,40
Bodonal de la Sierra	35,38	14,77	8,92	40,92	43,77	15,01	14,25	26,97
Cabeza la Vaca	14,56	16,18	15,86	53,40	60,16	9,96	7,03	22,85
Calera de León	25,93	27,78	12,96	33,33	43,34	19,20	11,76	25,70
Fuente de Cantos	13,52	11,85	17,26	57,37	25,20	15,45	17,54	41,81



El territorio rural extremeño

Fuentes de León	28,17	12,69	15,79	43,34	53,85	13,04	8,16	24,94
Monesterio	16,23	16,16	17,60	50,00	30,33	11,29	18,66	39,73
Montemolín	30,31	12,89	14,80	42,00	49,26	14,39	11,81	24,54
Segura de León	15,34	20,32	13,94	50,40	47,65	12,17	11,29	28,89
Comarca	20,42	14,58	15,65	49,34	40,65	13,03	13,56	32,76

La estructura ocupacional de Tentudía viene a reflejar el mayor peso relativo de las actividades agrícolas en consonancia con su predominio rural y la escasa contribución ocupacional de los servicios al distar más de diez puntos porcentuales de las medias provincial y regional.

De la afiliación en alta laboral a finales de 2006 puede extraerse también la estructura sectorial del empleo y el grado de especialización ocupacional por actividades económicas para los municipios que conforman la Asociación de Tentudía, así como la comparación con los ámbitos provincial y regional.

Población afiliada a la Seguridad Social por municipio y sector económico. Dic. 2006.

Municipio	Agricultura %	Industria %	Construcción %	Servicios %	No clasificables %
Extremadura	21,32	8,64	12,51	55,77	1,77
Cáceres	21,40	7,89	14,64	53,45	2,62
Badajoz	21,26	9,10	11,18	57,21	1,25
Bienvenida	43,50	6,71	10,49	39,02	0,28
Bodonal de la Sierra	40,34	15,97	11,20	32,49	0,00
Cabeza la Vaca	36,21	13,43	8,63	40,77	0,96
Calera de León	35,91	19,58	11,57	31,75	1,19
Fuente de Cantos	18,32	9,23	14,49	57,18	0,78
Fuentes de León	42,21	11,32	9,19	36,48	0,80
Monesterio	18,52	13,41	15,09	50,53	2,44
Montemolín	48,68	5,70	13,38	30,92	1,32
Segura de León	37,65	13,28	12,61	35,97	0,50
Comarca	31,10	11,34	12,59	43,90	1,06

El registro de trabajadores en alta laboral de la Seguridad Social viene a poner de relieve una mayor incidencia de los trabajadores adscritos al Régimen Especial Agrario en el conjunto sectorial, con relación a la estructura del Censo para el 2001. Y de manera similar al Censo, el peso de los servicios es notablemente inferior en el registro de la afiliación laboral en alta.



El territorio rural extremeño

El incremento de afiliación en alta laboral respecto al Censo de 2001 es bastante similar entre la comarca de Tentudía y la Comunidad Autónoma (+6,3% y +7,9% respectivamente), pero claramente inferior al aumento provincial (+13,2%).

También debe subrayarse el escaso peso relativo de la mujer en el contexto de Tentudía con sólo el 29,7% respecto al total de trabajadores en alta laboral, lejos del 37,5% provincial y del 38,6% regional.

La tasa de afiliación en alta laboral al sistema de la Seguridad Social (indicador que se asemeja a la tasa de ocupación y/o empleo) de Tentudía con relación a la población en edad laboral, se situaba en el 2006 en el 48,9% (cuatro puntos por debajo de provincia y región); diferencial provocado por la baja tasa de ocupación femenina (30,4%, diez puntos inferiores a la provincial y doce inferior a la regional), ya que, en cambio, la tasa masculina de ocupación, con un 65,6% supera a los ámbitos de referencia.

De manera similar a la tasa de afiliación con relación a la población en edad de trabajar se comporta la tasa de actividad para Tentudía, que con un 61,4% es tres puntos porcentuales inferior a la provincia pacense y a la Comunidad Autónoma.



8. Desempleo

Cuadro-resumen:

Municipio	Tasa de paro	Tasa de paro hombres	Tasa de paro mujeres
Comarca	12,00	7,20	17,27
España	6,92	5,52	8,35
Extremadura	11,05	7,54	14,78

Evolución del paro 2005-2007

Municipio	JUNIO 2005	JUNIO 2006	JUNIO 2007	Saldo
Comarca	1644	1654	1713	69
Extremadura	74534	75816	73906	-628
España	1974860	1959754	1965869	-8991

El desempleo registrado en diciembre de 2006 en el ámbito de actuación de CEDECO es mayoritariamente femenino (73,4% de la totalidad del paro), pues de los 1.656 desempleados nada menos que 1.216 son mujeres, mientras que en los ámbitos provincial y regional representan las dos terceras partes.

El hecho de haber podido aproximarnos a la cifra de población activa (afiliación en alta laboral + paro registrado) posibilita la observación de la tasa de paro registrado como se refleja a continuación:

Tasa de paro por municipios

Municipio	Tasa de paro	Tasa de paro hombres	Tasa de paro mujeres
Bienvenida	13,36	5,06	22,55
Bodonal de la Sierra	8,68	4,44	13,41
Cabeza la Vaca	13,47	8,03	19,30
Calera de León	6,61	6,72	6,48
Fuente de Cantos	14,77	8,87	21,30
Fuentes de León	16,04	11,22	21,32
Monesterio	5,19	3,38	7,14
Montemolín	16,95	9,20	25,56



El territorio rural extremeño

Segura de León	13,70	8,50	19,42
Comarca	12,00	7,20	17,27

La tasa de paro registrado en Tentudía, con el 20,40%, supera a los ámbitos provincial y regional. No obstante, debe señalarse desde la vertiente de género que mientras la tasa de paro masculina, con el 8,33% es más baja que los espacios geográficos de referencia, en cambio, la tasa femenina para Tentudía, con un 38,81%, supera en más de diez puntos porcentuales a los entes provincial y regional, multiplicando en 4,4 veces la tasa masculina.

Desde el 2005 hasta el 2007 (a mes de junio) el paro registrado se ha incrementado en la comarca en un 4,2%, mientras permanece estabilizado en la provincia pacense y en Extremadura. Además el desempleo femenino ha crecido en mayor medida en el transcurso del período señalado: 10,5%, 6,0% y 4,0% para Tentudía, Badajoz y Extremadura respectivamente.

Reducir el paro en el ámbito de trabajo de CEDECO pasa necesariamente por combatir especialmente el desempleo femenino, aprovechando las oportunidades que han de derivarse de la aplicación de la Ley de Dependencia (empleo con vocación femenina) mediante ofertas de empleo estable a tiempo parcial para elevar la tasa de ocupación, y por otro lado aprovechar mejor los recursos autóctonos de origen ganadero (porcino) a través de la transformación (industria cárnica), así como las energías alternativas.



9. Infraestructuras y equipamientos

Fuente: Encuesta de infraestructuras y equipamientos urbanos. Diputación de Badajoz. 2005.

Puede decirse que los equipamientos y servicios sociales, culturales y educativos han experimentado un importante avance a lo largo de los últimos diez años, y no sólo en su número, cobertura geográfica y poblacional, sino en la propia calidad.

Existe una buena oferta de servicios de base que tienen que ver con servicios personales y calidad de vida.

Clase	Tipo	Total	
Centros asistenciales	AL	1	Centro de Asistencia Social CA
	GI	1	Residencia de Ancianos RA
	RA	3	Guarderías Infantiles (no los parvularios ni docentes preescolares) GI
			Albergues municipales AL
			Centro de rehabilitación toxicómanos abierto CT
			Centro de rehabilitación toxicómanos con estancia CE
			Otros internos (orfanatos, etc) IN Otros externos (comedores, etc) EX
Total Centros asistenciales		5	
Centros culturales	AR	1	Casa de Cultura CC
	AU	2	Biblioteca BI
	BI	5	Centro Cívico/Social CS
	CC	8	Hogar del Pensionista HP
	CS	8	Museo MS
	HP	8	Teatro/Cine TC
	MS	8	Auditorio AU
	OT	1	Archivo AR
	PZ	5	Casino CA
	TC	3	Sociedad SC
		1	Kiosco de música KI
			Plazas de toros PZ Ludoteca LU Otros OT
Total Centros culturales		42	
Centros educativos	C	3	Local. L. Centros que atienden sólo alumnos de la localidad.
	L	15	Comarcal. C. Atiende a los alumnos propios de la localidad y además los cursos superiores de los núcleos de la Comarca, en los que continúa la escuela unitaria para los más pequeños. Asignado. A. Recoge la totalidad de los alumnos de los núcleos de su entorno.
Total Centros educativos		18	



El territorio rural extremeño

Centros médicos	AMB	1	
	CLO	10	
Total Centros médicos		11	
Instalaciones deportivas	CP	2	Gimnasio GI
	GI	4	Estaciones de esquí SK
	OT	1	Terrenos de juego TJ
	PC	6	Piscinas cubiertas PC
	PP	12	Piscinas al aire libre PI
	PT	3	Frontones (sin cubrir) FR
	TJ	3	Frontones (cubiertos) FC
		7	Complejos polideportivos CP
			Polideportivos cubiertos PT
		Pistas polideportivas PP	
		Escuela de vela EV	
		Puerto deportivo PD	
Total Instalaciones deportivas		35	
Lonjas y mercados	LO	1	
	ME	9	
Total Lonjas y mercados		10	
Parques, jardines y zonas naturales	AN	1	Parque urbano PU
			Parque no urbano PN
	CA	2	Parque infantil (con uso infantil sólo) PI
	JA	3	Jardines JA
	PI	3	Áreas de la naturaleza AN
	PN	2	Refugios de pesca y de montaña RF
	PU	22	Campamentos CA
	ZR	4	Zonas recreativas naturales ZR
Total Parques, jardines y zonas naturales		37	
Total general		158	

Sanidad y centros asistenciales

Todos los municipios cuentan con cobertura sanitaria, existiendo una buena red de centros de salud y consultorios dentro de la Comarca. No hay hospitales, los más cercanos se encuentran en Zafra y Llerena.

Existen servicios de atención a mayores (residencias, pisos tutelados, etc.), pero todavía son muy insuficientes teniendo en cuenta que no cubren la totalidad del territorio y el aumento del envejecimiento.

Centros médicos

Municipio	AMB	CLO	Total general
Bienvvenida		1	1
Bodonal de la Sierra		1	1



El territorio rural extremeño

Cabeza la Vaca		1	1
Calera de León		1	1
Fuente de Cantos		1	1
Fuentes de León		1	1
Monesterio	1		1
Montemolín		3	3
Segura de León		1	1
Total general	1	10	11

Centros asistenciales

Municipio	AL	GI	RA	Total general
Bienvenida			1	1
Cabeza la Vaca	1			1
Fuente de Cantos			1	2
Monesterio			1	1
Total general	1	1	3	5

Cultura y ocio

Todos los municipios tienen zonas de ocio y esparcimiento, y todos los municipios están dotados de parques o jardines municipales.

Los municipios cuentan con Centros de Cultura y Bibliotecas.

En cuanto a dotaciones deportivas todos los núcleos urbanos tienen instalaciones.

Cultura

Municipio	AR	AU	BI	CC	CS	HP	MS	OT	PZ	TC	Total general
Bienvenida				1		1		1			3
Bodonal de la Sierra			1	1		1			1		4
Cabeza la Vaca			1	1	2	1			1		6
Calera de León			1	1		1					3
Fuente de Cantos		2	1	1	2		1	1			8
Fuentes de León	1			1		1		2	1	1	7
Monesterio				1				1			2
Montemolín					3	2					5
Segura de León			1	1	1	1					4
Total general	1	2	5	8	8	8	1	5	3	1	42



El territorio rural extremeño

Parques, jardines y espacios naturales de ocio

Municipio	AN	CA	JA	PI	PN	PU	ZR	Total general
Bienvendida					1		2	3
Bodonal de la Sierra				1	1			2
Cabeza la Vaca		1					3	4
Calera de León							2	2
Fuente de Cantos						1	8	10
Fuentes de León				2				2
Monesterio			2				3	8
Montemolín						1	3	4
Segura de León					1		1	2
Total general	1	2	3	3	2	22	4	37

Instalaciones deportivas

Municipio	CP	GI	OT	PC	PP	PT	TJ	Total general
Bienvendida		1					1	2
Bodonal de la Sierra					1	1		2
Cabeza la Vaca			1	1	1		1	5
Calera de León						1	1	3
Fuente de Cantos			1	1			1	4
Fuentes de León			1	1	1		1	4
Monesterio		1		1	4		1	7
Montemolín						3	1	4
Segura de León			1	1	1		1	4
Total general	2	4	1	6	12	3	7	35

Equipamiento empresarial y telecomunicaciones.

En cuanto a los polígonos industriales existentes en el territorio, la actual oferta de suelo es adecuada, suficiente y cualificada para la demanda industrial

En lo relativo a las dotaciones en infraestructuras de telecomunicaciones, hay acceso a Internet en la mayoría de las poblaciones. Aunque se detectan deficiencias y anomalías en determinados lugares de este territorio para acceder a la cobertura de telefonía móvil, acceso a la línea de internet de banda ancha.



El territorio rural extremeño



10. Estructura física y medio ambiente

Cuadro-resumen:

Sup. Total Comarca (Km 2)	1.284,01
Total área protegida (Km2)	16,22
%Sup.protegida comarcal	1,26
% SAU	70,97

Desde el punto de vista geográfico, en el territorio comarcal nos encontramos dos unidades distintas: la sierra y la campiña:

- La sierra formando parte de las estribaciones de Sierra Morena ocupa todo el oeste y sur de la comarca. Posee el modelo económico de aprovechamiento de la dehesa y el monte.
- La campiña, localizada en el Noreste, la conforman las localidades de Bienvenida, Fuente de Cantos, y Montemolín. Comparte el modelo de los grandes llanos propios del sureste extremeño, con producciones cerealistas, de pastos y, en menor medida, de viñedos.

La comarca se caracteriza por fuertes constricciones del medio físico: suelos pobres, escasas precipitaciones, fuerte evapotranspiración, fuerte estiaje y altas temperaturas estivales, entre otras. Las adversidades del medio son especialmente evidentes en la unidad de la Sierra Morena, por la orografía y el escaso desarrollo de los suelos, cosa que no sucede en la misma medida en la campiña.

Pese a la existencia de una notable riqueza paisajística y natural, únicamente **el 1,26 por cien de la superficie comarcal se encuentra bajo protección ambiental.**

Las áreas con protección ambiental son:

TIPO	NOMBRE	Total (Km2)
LIC	CUEVA DEL AGUA	0,03
	RIO ARDILA ALTO	3,43
	SIERRAS DE BIENVENIDA Y LA CAPITANA	2,16
Total LIC		5,61
RENPEX	Arbol Singular Alcornoque de los Galaperales.	0,03
	Monumento Natural Cuevas de Fuentes de León	9,95
	Parque Periurbano de Conservación y Ocio La Pisá del Caballo	0,02



El territorio rural extremeño

Total RENPEX		10,00
ZEPA	COLONIAS DE CERNICALO PRIMILLA DE FUENTE DE CANTOS	0,63
Total ZEPA		0,63

Las áreas con protección distribuidas por municipio y tipo son:

MUNICIPIO	NOMBRE	TIPO	ÁREA (KM2)
Fuentes de LeOn	Monumento Natural Cuevas de Fuentes de León	RENPEX	9,95
Fuente de Cantos	COLONIAS DE CERNICALO PRIMILLA DE FUENTE DE CANTOS	ZEPA	0,63
Bodonal de la Sierra	Arbol Singular Alcornoque de los Galaperales.	RENPEX	0,03
Calera de LeOn	RIO ARDILA ALTO	LIC	1,16
Cabeza la Vaca	Parque Periurbano de Conservación y Ocio La Pisá del Caballo	RENPEX	0,02
Fuentes de LeOn	CUEVA DEL AGUA	LIC	0,03
Segura de LeOn	RIO ARDILA ALTO	LIC	1,23
Cabeza la Vaca	RIO ARDILA ALTO	LIC	1,04
Bienvenida	SIERRAS DE BIENVENIDA Y LA CAPITANA	LIC	2,16

Localización espacios con protección ambiental

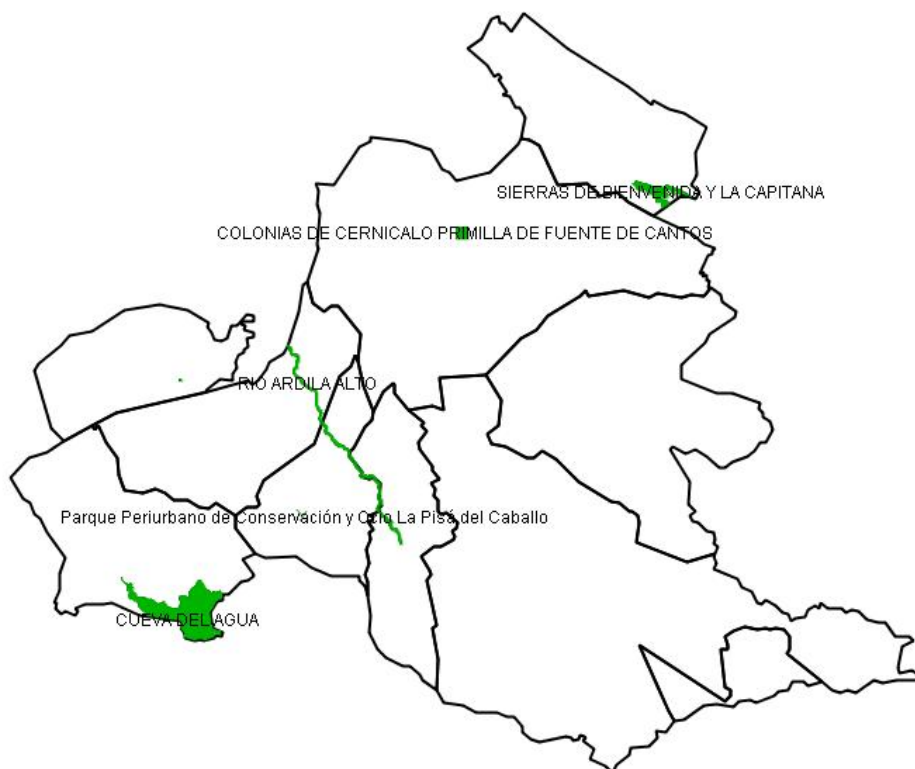



El territorio rural extremeño

En cuanto a la **Superficie Agraria Útil**, o sea, aquella que está cultivada o en condiciones de serlo, es del 70,97 por cien. Los municipios con mayor Superficie Agraria Útil son aquellos ubicados en la campiña. Dos características significativas son el predominio del régimen de propiedad, el 70 por cien de las explotaciones con SAU, encontramos una estructura de la propiedad por lo general latifundista.

En cuanto al aprovechamiento agrícola del territorio, la mayor parte del territorio se encuentra destinado a monte abierto, pastizales y cultivos herbáceos de secano.

Aprovechamientos. 2004

SUPERFICIE TOTAL TÉRMINO MUNICIPAL (Ha)	128401	100,00
Monte abierto (Ha)	38502	29,99
Pastizales (Ha)	23818	18,55
Tierras ocupadas por cultivos herbáceos SECANO (Ha)	15969	12,44
Tierras ocupadas por cultivos leñosos SECANO (Ha)	12601	9,81
Erial a pastos (Ha)	9864	7,68
Barbecho y otras tierras no ocupadas SECANO (Ha)	8515	6,63
Monte leñoso (Ha)	7087	5,52
Monte maderable SECANO (Ha)	5511	4,29
Superficie no agrícola (Ha)	3472	2,70
Ríos y lagos (Ha)	1634	1,27
Terreno improductivo (Ha)	1147	0,89
Tierras ocupadas por cultivos herbáceos REGADÍO (Ha)	279	0,22
Tierras ocupadas por cultivos leñosos REGADÍO (Ha)	2	0,00
Prados naturales SECANO (Ha)	0	0,00
Espartizal (Ha)	0	0,00
Barbecho y otras tierras no ocupadas REGADÍO (Ha)	0	0,00
Prados naturales REGADÍO (Ha)	0	0,00
Monte Maderable REGADÍO (Ha)	0	0,00



11. Tasa de masculinidad

Cuadro-resumen:

	Comarca	Extremadura	España
Tasa masculinidad	101,36	98,85	96,25

La tasa de masculinidad (relación de hombres sobre mujeres en tanto por ciento) de nuestra Comarca en 2006 es del 101,35 %, 2,5 puntos por encima de la región que es del 98,85 %.

Hemos visto cómo la Pirámide de Edades y Sexos reflejaba pérdidas de población por emigración y, dado el carácter selectivo de este fenómeno al afectar más a las mujeres que a los hombres en el medio rural, es lógico que la masculinidad sea algo más elevada que en la región. Sin embargo, la cifra expresa un equilibrio entre los sexos a pesar de las pérdidas demográficas y del alto grado de ruralidad. Caso distinto es su comportamiento en cada uno de sus municipios.

De 2001 a 2006 se observa una pequeña disminución de la tasa con lo que la tendencia de la masculinidad es ligeramente a la baja.

Distribución hombres-mujeres por grandes grupos de edad. Padrón 2006.

	Menos 14 años	De 15 a 65 años	Mayores de 65 años	Totales
Hombres	1740	7061	2252	11053
Mujeres	1623	6425	2857	10905
Total	3363	13486	5109	21958
Hombres %	7,92	32,16	10,26	50,34
Mujeres %	7,39	29,26	13,01	49,66
Total %	15,32	61,42	23,27	100,00
Tasa masculinidad	107,21	109,90	78,82	101,36

Municipio	2001 Tasa masculinidad	2006 Tasa masculinidad
Bienvenida	106,82	107,28
Bodonal de la Sierra	106,84	107,04
Cabeza la Vaca	97,94	102,10
Calera de León	103,33	102,21



El territorio rural extremeño

Fuente de Cantos	101,71	99,37
Fuentes de León	96,41	97,83
Monesterio	101,64	102,18
Montemolín	106,50	101,42
Segura de León	99,91	98,64
Comarca	101,80	101,36



Resumen estadístico

Territorio

	Comarca	Extremadura	España
Total municipios	9	2,34 %	-
Superficie (Km2)	1.284,01	3,08 %	-
Población (2006)	21.958	2,02 %	-
Densidad (2006)	17,10 hab/km2	26,09 hab/km2	88,36 hab/km2

Relación de municipios, poblaciones y densidades

Municipio	Sup (km2)	Población 2006	Densidad (ha/km2) 2006
Bienvenida	92,17	2336	25,34
Bodonal de la Sierra	68,37	1176	17,2
Cabeza la Vaca	64	1542	24,09
Calera de León	68,38	1100	16,09
Fuente de Cantos	251,77	5050	20,06
Fuentes de León	109,86	2643	24,06
Monesterio	322,35	4355	13,51
Montemolín	202,72	1565	7,72
Segura de León	104,39	2191	20,99
Comarca	1284,01	21958	17,10

Índice de ruralidad

	Comarca	Extremadura
Índice de ruralidad (2006)	7,13 %	7,85 %

Tasa de dependencia

	Comarca	Extremadura	España
Tasa de dependencia (2006)	66,18	54,52	47,07



El territorio rural extremeño

Coeficiente de sustitución

	Comarca	Extremadura	España
Coeficiente de sustitución (2006)	122,67	119,44	97,94

Saldos del período 1960 – 2006; 1991 – 2006; 2001 – 2006

Municipio	1960-2006	1991-2006	2001-2006	1960-2006 %	1991-2006 %	2001-2006 %
Comarca	-23.353	-2.074	-825	-51,54	-8,63	-3,62
España	14.126.028	5.275.022	3.592.122	46,19	13,38	8,74
Extremadura	-292.404	29.835	12.992	-21,21	2,82	1,21

Evolución 1960 – 2006

Municipio	1970	2001	2006	1960 %	1991 %	2001 %	2006 %
Comarca	33.134	22.783	21.958	100	53,04	50,28	48,46
España	33.956.047	41.116.842	44.708.964	100	128,94	134,44	146,19
Extremadura	1.145.376	1.073.381	1.086.373	100	76,63	77,85	78,79

Estructura de la población. 2006

	2006 Menores de 14 años	2006 De 15 a 65 años	2006 Mayores de 65 años	2001 Envejecimi ento	2006 Envejecimi ento
Comarca	15,32	61,42	23,27	145,72	151,92
Extremadura	14,83	65,95	19,22	120,25	129,57
España	14,26	69,00	16,74	120,30	117,39

Empleo por sectores económicos. 2001.

	Agricultura, ganadería y pesca %	Industria %	Construcción %	Servicios %
Comarca	20,42	14,58	15,65	49,34
Extremadura	15,54	10,41	14,19	59,85
España	6,34	18,36	11,74	63,56



El territorio rural extremeño

Población ocupada agraria. 2001.

	Comarca	Extremadura	España
Población ocupada agraria	20,42	15,54	6,34

Tasa de paro. Enero de 2006.

Municipio	Tasa de paro	Tasa de paro hombres	Tasa de paro mujeres
Comarca	12,00	7,20	17,27
España	6,92	5,52	8,35
Extremadura	11,05	7,54	14,78

Evolución del paro 2005-2007

Municipio	JUNIO 2005	JUNIO 2006	JUNIO 2007	Saldo
Comarca	1644	1654	1713	69
Extremadura	74534	75816	73906	-628
España	1974860	1959754	1965869	-8991

Estructura física y medio ambiente. 2007

Sup. Total Comarca (Km 2)	1.284,01
Total área protegida (Km2)	16,22
%Sup.protegida comarcal	1,26
% SAU	70,97

Tasa masculinidad



El territorio rural extremeño

	Comarca	Extremadura	España
Tasa masculinidad	101,36	98,85	96,25