

# *Comarca de Trasierra y Tierras de Granadilla*

*El territorio rural extremeño*





# *El territorio rural extremeño*

## **Estructura de contenidos**

1. Denominación de la Comarca .....	3
1.1. Denominación .....	3
1.1.1. Descripción de la Comarca .....	3
2. Relación de términos municipales y entidades locales incluidas.....	5
3. Grado de ruralidad .....	8
4. Tasa de dependencia .....	10
5. Coeficiente de sustitución.....	12
6. La población rural.....	14
6.1. Evolución de la población 1960 - 2006 .....	14
6.2 Estructura de la pirámide poblacional.....	17
7. Empleo por sectores .....	21
8. Desempleo .....	26
9. Infraestructuras y equipamientos .....	33
10. Estructura física y medio ambiente .....	36
11. Tasa de masculinidad .....	39
Resumen estadístico.....	41



## *El territorio rural extremeño*

### 1. Denominación de la Comarca

#### 1.1. Denominación

DENOMINACIÓN DE LA COMARCA: **Comarca de Trasierra y Tierras de Granadilla.**

GRUPO DE ACCIÓN LOCAL: **Asociación para la Promoción del Desarrollo de la Comarca Trasierra- Tierras de Granadilla.**

SIGLAS: **Cáparra.**



#### 1.1.1. Descripción de la Comarca

La Comarca de Trasierra-Tierras de Granadilla está situada en el sector Centro-Norte de la provincia de Cáceres y delimita al Norte con la provincia de Salamanca y el Valle del Ambroz, al Oeste con la Comarca de Las Hurdes y Sierra de Gata, al Sur con la ciudad de Plasencia y al Este con el Valle del Jerte.

Territorialmente nos encontramos con dos áreas bien diferenciadas: las llanuras del Centro y el Sur que engloban a la mayor parte del territorio y las áreas de montaña del Este y Norte. Estos contrastes orográficos implican también unas notables diferencias altimétricas y consecuentemente de vegetación, ocupación del espacio y aprovechamientos del mismo. Dando lugar a un paisaje bien diferenciado entre las



## *El territorio rural extremeño*

sierras y los piedemontes, las zonas de llanuras y las vegas de los Ríos Ambroz y Alagón.

Se halla recorrida por dos importantes ríos: el Alagón y su afluente el Ambroz, éste último tiene asociados una serie de regadíos en La Granja y Zarza de Granadilla. Ambos ríos presenta un importante encajonamiento, especialmente el Alagón en su recorrido aguas abajo del embalse de Gabriel y Galán, dando lugar a zonas de riberos con especial valor ecológico.

Esta Comarca posee una serie de importantes recursos tanto en patrimonio cultural, destacando la ciudad romana de Cáparra, la calzada romana de La Plata o la Villa de Granadilla, como natural y paisajístico.

El territorio tiene una buena localización y una buena accesibilidad, ya que es atravesado por una de las principales rutas nacionales: la Ruta de la Plata, definida por la N-630 y la Autovía A-66, que une el Norte y el Sur de España. La cercanía a Plasencia es otro de los factores a destacar. La EX-205 vertebrada la Mancomunidad de Oeste a Este y desde ésta se puede acceder a la mayoría de sus municipios.

Funcionalmente, la Comarca se encuentra en el área de influencia directa de la ciudad de Plasencia. Una cercanía que ha impedido el surgimiento de un dinamismo interior entre sus municipios, no existe ningún municipio que actúe como cabecera comarcal.



### 2. Relación de términos municipales y entidades locales incluidas

#### Cuadro resumen:

	Comarca	Extremadura	España
Total municipios	<b>15</b>	1,69 %	-
Superficie (Km2)	<b>707,79</b>	1,7 %	-
Población (2006)	<b>9.695</b>	0,90 %	-
Densidad (2006)	<b>8,25 hab/km2</b>	26,09 hab/km2	88,36 hab/km2

La superficie de la Comarca de Trasierra y Tierras de Granadilla es de **707,49 km2**, supone el 1,69 % de la superficie regional **y se encuentra constituida por 15 municipios**. La superficie media por municipio es de 47.18 km2, muy por debajo de la media regional que es de 109 km2.

Internamente, nos encontramos que los municipios con menores términos municipales son aquéllos que se localizan en las zonas de sierra o piedemontes, mientras que los ubicados en los llanos tienen mayores términos. De este modo, 4 de los 15 municipios ocupan el 53.84% del territorio: Zarza de Granadilla, Oliva de Plasencia y Santa Cruz de Paniagua y Guijo de Granadilla.

Como hemos indicado, esta área se compone de los siguientes municipios y entidades locales:

Municipio	Unidad Poblacional	Población total	Varones	Mujeres
Ahigal	Ahigal	1559	815	744
Cabezabellosa	Cabezabellosa	439	218	221
Cerezo	Cerezo	196	89	107
Granja (La)	Granja (La)	378	206	172
Guijo de Granadilla	Pantano De Gabriel Y Galan	0	0	0
	Guijo De Granadilla	643	319	324
Jarilla	Jarilla	153	74	79
Marchagaz	Marchagaz	269	136	133
Mohedas de Granadilla	Mohedas De Granadilla	1029	515	514
Oliva de Plasencia	Almendral	219	116	103



## El territorio rural extremeño

	Oliva De Plasencia	52	29	23
Palomero	Palomero	495	249	246
Pesga (La)	Pesga (La)	1148	591	557
Santa Cruz de Paniagua	Santa Cruz De Paniagua	324	173	151
	Bronco (El)	48	28	20
Santibáñez el Bajo	Santibáñez El Bajo	863	450	413
Villar de Plasencia	Villar De Plasencia	258	129	129
Zarza de Granadilla	Granadilla	0	0	0
	Zarza De Granadilla	1761	898	863

Fuente: Ine. Nomenclator 2006.

**La población total** de la Comarca en el años 2006, último padrón oficial, es de **9.834 personas**, significando un 0,90 por cien de la población extremeña. Respecto a la densidad de población, tiene una **densidad de 13,89 hab/km<sup>2</sup>** en 2006, muy inferior a la regional (26,09) y una de las más bajas de la Región.

### Relación de municipios, superficie, población y densidad de habitantes en 2006.

Municipio	Altitud	Sup (km <sup>2</sup> )	Población 2006	Densidad (ha/km <sup>2</sup> ) 2006
Ahigal	391	52,07	1559	29,94
Cabezabellosa	836	33,56	439	13,08
Cerezo	406	18,14	196	10,81
Granja (La)	411	14,94	378	25,29
Guijo de Granadilla	390	75,03	643	8,57
Jarilla	495	28,47	153	5,37
Marchagaz	514	9,47	269	28,4
Mohedas de Granadilla	450	58,72	1029	17,52
Oliva de Plasencia	416	88,73	271	3,05
Palomero	453	20,27	495	24,42
Pesga (La)	445	19,88	1148	57,74
Santa Cruz de Paniagua	476	83,81	372	4,44
Santibáñez el Bajo	379	46,15	863	18,7
Villar de Plasencia	460	24,99	258	10,32
Zarza de Granadilla	399	133,56	1761	13,18
Comarca		707,79	9834	13,89

Fuente: Ine. Elaboración propia. 2006.



## *El territorio rural extremeño*

La distribución de la población por el territorio es bastante homogénea, el grueso de los municipios no supera los 500 habitantes y ninguno sobrepasa los 2000 habitantes. Destacando Zarza de Granadilla y Ahigal como los más poblados.

Por su rango-tamaño todas estas localidades las tipificamos como rurales. La mayoría, 9, se encuentra en el nivel de menos de 500 habitantes, que representan el 28,79 % de población comarcal. El intervalo de 501-1000, con 2 localidades, representa el 15,31 % del total demográfico. Finalmente, entre los 1001-2000 habitantes, hay 4 municipios con el 55,90 %.



### 3. Grado de ruralidad

#### Cuadro resumen:

	Comarca	Extremadura
Índice de ruralidad (2006)	<b>14,63 %</b>	7,85 %

Todas las Normativas Comunitarias considera tipificada el grado de ruralidad de los territorios de los países miembros, a aquellos cuya densidad de población esté por debajo de los 120 hab/ km<sup>2</sup>. Según este criterio todas los municipios, y por extensión toda la comarca, están incluidos como rurales y presenta un grado de ruralidad muy bajo, indicativo de una comarca muy rural con poca población y mucho territorio.

GRADO DE RURALIDAD COMARCAL: 14,63 %

Si se toma en consideración el concepto recogido en la orden de la Consejería de Desarrollo Rural, y se considera el porcentaje de población residente en términos municipales con una densidad igual o inferior a 10 habitantes por km<sup>2</sup>, son cuatro los municipios que están por debajo de esta cifra y ocupan una población de 1.524 habitantes, lo que supondría un grado de ruralidad de 14,72%.

Municipio	Densidad (ha/km <sup>2</sup> ) 2006	Rango densidad 2006
Comarca	13,89	
Guijo de Granadilla	8,57	<10 hab/km <sup>2</sup>
Jarilla	5,37	<10 hab/km <sup>2</sup>
Oliva de Plasencia	3,05	<10 hab/km <sup>2</sup>
Santa Cruz de Paniagua	4,44	<10 hab/km <sup>2</sup>
Cabezabellosa	13,08	10-20 hab/km <sup>2</sup>
Cerezo	10,81	10-20 hab/km <sup>2</sup>
Mohedas de Granadilla	17,52	10-20 hab/km <sup>2</sup>
Santibáñez el Bajo	18,7	10-20 hab/km <sup>2</sup>
Villar de Plasencia	10,32	10-20 hab/km <sup>2</sup>
Zarza de Granadilla	13,18	10-20 hab/km <sup>2</sup>
Ahigal	29,94	20-30 hab/km <sup>2</sup>
Granja (La)	25,29	20-30 hab/km <sup>2</sup>





## *El territorio rural extremeño*

Marchagaz	28,4	20-30 hab/km <sup>2</sup>
Palomero	24,42	20-30 hab/km <sup>2</sup>
Pesga (La)	57,74	50-100 hab/km <sup>2</sup>

**Entre 10 y 20 hab/km<sup>2</sup>**, y en el límite de amenaza por despoblación según el Eurostat, se encuentran 6 municipios con el **46,22 por cien**, 4.546 personas.



### 4. Tasa de dependencia

#### Cuadro resumen:

	Comarca	Extremadura	España
Tasa de dependencia (2006)	<b>67,24</b>	54,52	47,07

Definimos la tasa de dependencia como el cociente entre la población en edad inactiva (menores de 15 y mayores de 64 años) y la población en edad activa (población entre 16 y 64 años). Nos muestra la relación del número de personas en edad inactiva por cada persona en edad activa.

**La tasa de dependencia de la Comarca de Trasierra y Tierras de Granadilla es del 67,24 por cien** en el año 2006. Es un indicador elevado, superior al regional, viniéndonos a indicar que por cada 100 personas en edad activa hay 67 inactivas. Desde el 2001 se ha producido una subida de esta tasa, al contrario de la tendencia seguida por Extremadura y España que es a la baja.

**Tasa de dependencia en 2006 y 2001**

Municipio	Tasa de dependencia 2001	Tasa de dependencia 2006
Extremadura	70,57	70,47
España	49,91	46,47
Ahigal	58,84	63,93
Cabezabellosa	96,95	99,55
Cerezo	97,39	86,67
Granja (La)	47,83	52,42
Guijo de Granadilla	83,08	85,30
Jarilla	89,01	98,70
Marchagaz	72,13	84,25
Mohedas de Granadilla	55,90	59,29
Oliva de Plasencia	91,39	83,11
Palomero	68,04	62,83
Pesga (La)	54,37	50,85
Santa Cruz de Paniagua	88,36	86,00



## *El territorio rural extremeño*

Santibáñez el Bajo	80,45	79,05
Villar de Plasencia	78,38	113,22
Zarza de Granadilla	58,58	56,67
Comarca	66,79	67,24

Fuente: Ine. Elaboración propia. 2006.



### 5. Coeficiente de sustitución

Cuadro resumen:

	Comarca	Extremadura	España
<b>Coeficiente de sustitución (2006)</b>	<b>76,95</b>	119,44	97,94

Este coeficiente es un indicador que nos aproxima a la tendencia de evolución de la fuerza de trabajo al relacionar, a grandes rasgos, el tamaño de la población en edad de incorporarse al mercado laboral con aquellos que están procediendo a la retirada del mismo. Los valores porcentuales inferiores a la centena indican problemas en cuanto a la capacidad de sustitución de la mano de obra.

Para valorar correctamente el coeficiente de sustitución necesitaríamos observar el comportamiento de las personas con 15 y 64 años pero ante la imposibilidad de obtener estos datos a nivel municipal, por falta de difusión estadística, nos centraremos en los grupos de edad entre los 10 a 14 años y entre los 60 y 64 años. Quedando este indicador como el cociente entre la población que entra en edad de trabajar (10-14 años) y la que se jubila (de 60 a 64 años).

**El coeficiente de la Comarca de Cáparra es del 76,95 por cien.** Esto quiere decir que por cada 100 personas que salen del mercado de trabajo entran 76.

Este dato nos indica que nos encontramos notablemente por debajo del nivel de equilibrio, un claro signo negativo que nos hace ver cómo el relevo en el mercado de trabajo no está asegurado. Desde el año 2001, el coeficiente ha decrecido 4 puntos, un dato que nos habla del proceso de envejecimiento y de retroceso poblacional que afecta a este espacio.



## *El territorio rural extremeño*

### Coeficiente de sustitución. 2006

Municipio	Coeficiente sustitucion 2006	Coeficiente sustitucion 2001
Extremadura	119,44	132,71
España	97,94	111,64
Zarza de Granadilla	124,71	133,67
Villar de Plasencia	47,37	18,92
Santibáñez el Bajo	152,50	88,14
Santa Cruz de Paniagua	66,67	93,33
Pesga (La)	81,97	100,00
Palomero	38,30	68,57
Oliva de Plasencia	61,90	40,00
Mohedas de Granadilla	75,00	90,00
Marchagaz	61,11	51,85
Jarilla	21,43	11,76
Guijo de Granadilla	46,34	65,45
Granja (La)	75,00	47,06
Cerezo	53,85	72,22
Cabezabellosa	40,54	57,14
Ahigal	73,47	82,14
Comarca	76,95	80,69

Fuente: Ine. Elaboración propia. 2006.

El coeficiente de sustitución, es otro dato más que refuerza el dato de población envejecida reseñada en el apartado anterior. Consideramos este índice como la sustitución directa de la población mayor de 64 años por los jóvenes menores de 15.

## 6. La población rural

### 6.1. Evolución de la población 1960 - 2006

#### Cuadros-resumen:

Saldos del período 1960 – 2006; 1991 – 2006; 2001 - 2006

Municipio	Variación 1960-2006 (absolutos)	Variación 1960-2006 (%)	1991-2006 (absolutos)	1991-2006 (%)	Variación 2001 - 2006 (absolutos)	Variación 2001 - 2006 (%)
Comarca	<b>-7.966</b>	<b>-44,75</b>	<b>-1.026</b>	<b>-9,45</b>	<b>-677</b>	<b>-6,44</b>
España	14.126.028	46,19	5.275.022	13,38	3.592.122	8,74
Extremadura	-292.404	-21,21	29.835	2,82	12.992	1,21

#### Evolución 1960 – 2006

Municipio	1960	1991	2001	2006	1960 %	1991 %	2001 %	2006 %
Comarca	<b>17.800</b>	<b>10.860</b>	<b>10.511</b>	<b>9.834</b>	<b>100,00</b>	<b>61,01</b>	<b>59,05</b>	<b>55,25</b>
Extremadura	1.378.777	1.056.538	1.073.381	1.086.373	100,00	77,41	78,64	79,60
España	30.582.936	39.433.942	41.116.842	44.708.964	108,77	140,25	146,23	159,01

**El balance de este periodo puede considerarse como negativo**, de los 17.800 habitantes del año 1960 hasta los 9.834 del 2006 **se ha producido una pérdida de población del 44,75 por cien, 7.966 personas menos**. Unas pérdidas, comparativamente, muy superiores a las sufridas en las mismas fechas por Extremadura, del 21 por cien. A este respecto, hay que indicar que los procesos emigratorios ocurridos desde el año 1960 han sido especialmente duros con esta Comarca.



## El territorio rural extremeño

Entre 1991 y 2006 las pérdidas demográficas han continuado con un balance final de 1.026 personas, un 9,44 por cien. Dentro de esta etapa, los mayores detrimentos se han producido entre el 2001 y el 2006, con 677 individuos, el 6,44 por cien.

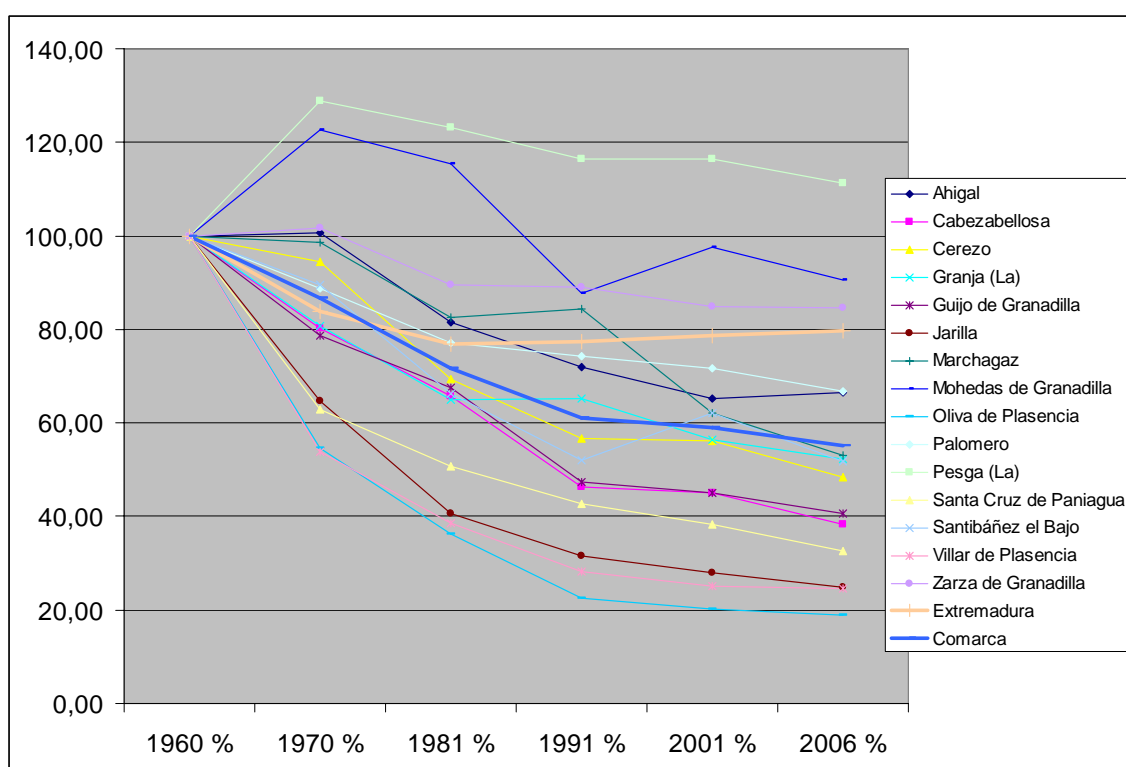

Comparando la evolución de la comarca con Extremadura, Cáceres provincia y España en la década del 1996 –2006, la diferencia es notable. Mientras en Extremadura se incrementa en un 1,21 % la población y en España el 12,7 %, en la comarca se reduce un 8,49 % y en la provincia de Cáceres un 18,6 %.

Parte de estas pérdidas viene motivada por el aumento de la mortalidad, cuya incidencia es mucho más acusada, tanto por el aumento del envejecimiento como por la falta de nacimientos, a la vez que la clara falta de inmigración de jóvenes agrava el fenómeno. **El crecimiento natural ha sido negativo en los últimos 9 años, 328 personas menos, al igual que los saldos migratorios, 349 individuos.** Unos indicadores que van adquiriendo valores cada vez más negativos.

Municipio	Variación 1960-2006 (absolutos)	Variación 1960-2006 (%)	Variación 1991-2006 (absolutos)	Variación 1991-2006 (%)	Variación 2001 - 2006 (absolutos)	Variación 2001 - 2006 (%)



## El territorio rural extremeño

Ahigal	-963	-61,77	-129	-7,64	31	1,99
Cabezabellosa	-488	-111,16	-92	-17,33	-77	-17,54
Cerezo	-226	-115,31	-34	-14,78	-31	-15,82
Granja (La)	-285	-75,40	-95	-20,08	-30	-7,94
Guijo de Granadilla	-900	-139,97	-107	-14,27	-71	-11,04
Jarilla	-385	-251,63	-42	-21,54	-19	-12,42
Marchagaz	-252	-93,68	-159	-37,15	-46	-17,10
Mohedas de Granadilla	-197	-19,14	32	3,21	-81	-7,87
Oliva de Plasencia	-1.103	-407,01	-52	-16,10	-18	-6,64
Palomero	-292	-58,99	-55	-10,00	-36	-7,27
Pesga (La)	-121	-10,54	-53	-4,41	-53	-4,62
Santa Cruz de Paniagua	-654	-175,81	-115	-23,61	-65	-17,47
Santibáñez el Bajo	-959	-111,12	-1	-0,12	-171	-19,81
Villar de Plasencia	-642	-248,84	-36	-12,24	-6	-2,33
Zarza de Granadilla	-499	-28,34	-88	-4,76	-4	-0,23
<b>Comarca</b>	<b>-7.966</b>	<b>-44,75</b>	<b>-1.026</b>	<b>-9,45</b>	<b>-677</b>	<b>-6,44</b>

Un aspecto interesante a la hora de analizar los crecimientos de población el papel de la inmigración, principalmente extranjera. De los 26 extranjeros empadronados en el 2001 hemos pasado a 62 en el 2006. Actualmente la población extranjera supone el 0,63 por cien de la Comarca; de éstos el 58 por cien reside en Zarza de Granadilla. Por nacionalidades, destacan los bolivianos (18), seguidos por marroquíes (15) y rumanos (9).

Sin embargo, comparando la evolución de la población autóctona y la extranjera, entre 2001 y 2006 extraemos algo muy significativo, mientras la población nacional decrece en 713 personas la extranjera aumenta en 36.

Teniendo en cuenta estos datos, y a pesar del escaso número de inmigrantes,, debemos incidir en la importancia que, poco a poco, va adquiriendo la inmigración de extranjeros, ya que, gracias a ella, las pérdidas demográficas y sus consecuencias se ven ligeramente mitigadas. Este hecho se aplica también a Extremadura que debe su aumento de población a la inmigración de extranjeros.



### 6.2 Estructura de la pirámide poblacional

#### Cuadro-resumen:

Municipio	2006 Menores de 14 años	2006 De 15 a 65 años	2006 Mayores de 65 años	2001 Envejecimiento	2006 Envejecimiento
Comarca	937	5970	2927	247,00	312,38
Extremadura	161155	716410	208808	120,25	129,57
España	6375395	30849177	7484392	120,30	117,39

La estructura de la población es el resultado directo de la evolución de la natalidad, la mortalidad y los movimientos migratorios y se puede definir en base a la comparación de los tres grandes grupos de edad, así como en la valoración del índice de envejecimiento. Lógicamente, unos elevados niveles de este porcentaje nos harían suponer un grave problema de sustitución endógena de la población imprimiendo un marcado carácter regresivo a la zona.

Como se puede ver en el cuadro anterior, **con un índice de envejecimiento del 312 por cien, el rasgo más relevante de la estructura demográfica de la Comarca de Cáparra es su excesivo envejecimiento** muy por encima de la media regional y nacional. El peso de la población mayor de 65 años es casi el triple que el de los menores de 14 años, y vienen a ser **el 29 por cien de la población total de la Comarca**.

De la comparación de los Padrones de 2001 y 2006, se observa un rápido crecimiento del envejecimiento explicado por una notable disminución de los niños y de la población adulta, y sólo explicado por la emigración

	Menores de 14 años	De 15 a 65 años	Mayores de 65 años
Comarca 2001	1183	6406	2922
Comarca 2006	937	5970	2927
Diferencia	-246	-436	5
Comarca 2001 %	11,25	60,95	27,80
Comarca 2006 %	9,53	60,71	29,76



## El territorio rural extremeño

### Estructura por edades de los municipios. 2006

Municipio	2006 Menores de 14 años	2006 De 15 a 65 años	2006 Mayores de 65 años	Envejecimiento 2006	Envejecimiento 2001
Ahigal	11,16	61,71	27,13	243,10	271,62
Cabezabellosa	8,66	50,11	41,23	476,32	502,38
Cerezo	5,61	55,10	39,29	700,00	428,57
Granja (La)	6,35	65,87	27,78	437,50	367,86
Guijo de Granadilla	6,22	54,43	39,35	632,50	338,89
Jarilla	7,84	50,33	41,83	533,33	618,18
Marchagaz	5,20	55,39	39,41	757,14	330,00
Mohedas de Granadilla	12,24	63,85	23,91	195,24	135,76
Oliva de Plasencia	7,75	55,72	36,53	471,43	585,00
Palomero	5,05	61,82	33,13	656,00	402,38
Pesga (La)	7,93	67,25	24,83	313,19	208,40
Santa Cruz de Paniagua	4,30	54,57	41,13	956,25	348,89
Santibáñez el Bajo	10,20	57,47	32,33	317,05	224,46
Villar de Plasencia	7,75	47,29	44,96	580,00	618,75
Zarza de Granadilla	13,46	65,19	21,35	158,65	129,67
Comarca	<b>9,53</b>	<b>60,71</b>	<b>29,76</b>	<b>312,38</b>	<b>247,00</b>

Este extremo envejecimiento es un claro síntoma de los desajustes demográficos producidos por la continua sangría emigratoria, que aún sigue vigente, al que se han sumado otros factores más recientes asociados al descenso de la natalidad en España y una mayor longevidad. Y nos habla de la pérdida de su capacidad de reposición a partir del crecimiento natural, por lo que han entrado en un proceso de agotamiento demográfico.

La pirámide de población refleja una estructura demográfica bastante similar a la regional (o a nuestro contexto demográfico occidental y rural), pero con las particularidades propias de la Comarca. Se trata de una pirámide invertida en forma de doble hucha, propia de una población envejecida y con una baja tasa de natalidad.

Una base más estrecha que el cuerpo central evidencia el progresivo descenso de la natalidad que se viene produciendo desde hace unos 25 años, y que en este caso se agudiza por las continuas pérdidas por la emigración. Los efectos del éxodo rural de los sesenta y setenta son también evidentes en la gran muesca que sufre la pirámide las poblaciones comprendidas entre los 45 y 70 años de edad. También se observa un menor porcentaje de mujeres

**Pirámide de población. 2006**

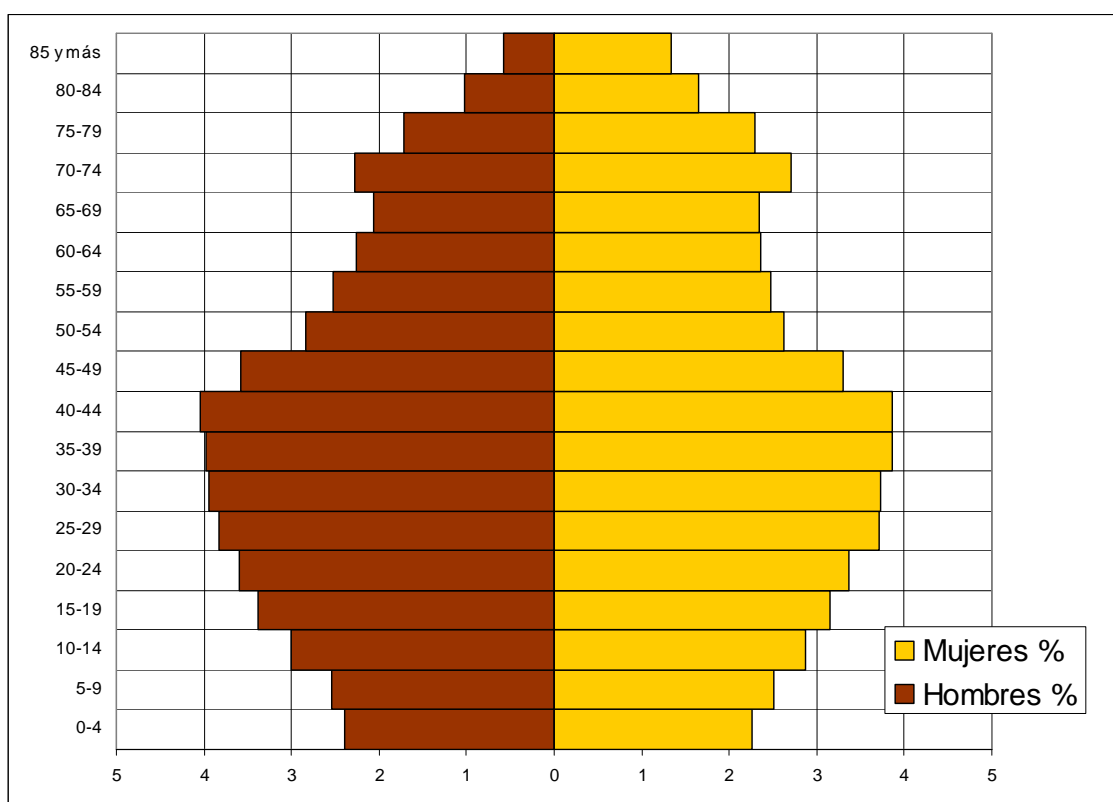

**Es la regresión demográfica la tendencia que caracteriza al conjunto de la población comarcal en los últimos cuarenta años.** Con este contexto, la valoración de la situación actual no es nada buena, hablamos de una población escasa, envejecida y poco dinámica, producto de las constantes pérdidas demográficas por emigración y la falta de nacimientos. A nivel municipal, la situación se agrava notablemente, con porcentajes de población mayor superior a 40 por cien.

De este panorama tan desalentador no se puede excluir a ningún municipio, todos se encuentran muy afectados por los desequilibrios demográficos.

Las previsiones de futuro para el conjunto de la Comarca no pueden ser nada halagüeñas teniendo en cuenta los datos manejados, especialmente la tendencia de los últimos cinco años. No hay elementos que induzcan a un cambio en la misma, tanto por condicionamientos internos como externos. El contexto general, regional y nacional se encuentra encaminado al envejecimiento por el descenso de la



## *El territorio rural extremeño*

natalidad, Se hace necesario, pues, crear una serie de condiciones que favorezca la permanencia de los escasos jóvenes y que, además, provoque la atracción de inmigrantes que puedan cambiar dicha tendencia, como ocurre en otras zonas rurales.



### 7. Empleo por sectores

Un elemento favorable en este contexto es el incremento de la tasa de ocupación o empleo, se ha ascendido al 32,73 %. Según consulta directa con el servicio de análisis estadístico de la Junta de Extremadura, la población consultada de afiliados a la Seguridad Social, se corresponde con los trabajadores empleados en este momento en cada una de las localidades consultadas. Según esto, el nivel de ocupación alcanza un interesante índice de ocupación del 32,73 % Este dato indica, por una parte, el movimiento en el mercado laboral, aún cuando a menudo se trata de contratos temporales, y por otro la paulatina incorporación de la mujer al mercado laboral.

Relacionando el contexto regional y nacional con el comarcal, en el apartado de empleo se sigue muy por debajo de las cifras de los marcos territoriales señalados, claro indicador de una sociedad muy rural. Se está en la mitad de empleo que en la media nacional y más de diez puntos por debajo de la media regional.

TERRITORIO	%
Comarca	32,73
Extremadura	45,69
España	66,77

Se manifiesta por una parte un ligero incremento de la población ocupada y la población inactiva descienda en algún punto con respecto al anterior período, aunque sigue siendo muy alta, alcanzando una tasa de inactividad del 62,92 % de los mayores de 16 años. Sin embargo, cuando analizamos las tasas de dependencias, las cifras se incrementan respecto al período anterior, hace seis años.

La relación existente entre población activa e inactiva genera la tasa de dependencia

Tasa de dependencia: 64,35 %

Consideramos la tasa de dependencia como el cociente entre la población en edad inactiva (menores de 16 y mayores de 64 años) y la población en edad activa



## *El territorio rural extremeño*

(población entre 16 y 64 años). Nos muestra, por tanto la relación del número de personas en edad inactivas por cada persona en edad activa, por lo que a mayor valor de dicha tasa, mayor es la carga que soportan las personas en edad activa.

Como podemos apreciar, la tasa de dependencia en nuestra zona es muy elevada, lo que supone una dificultad importante para el despegue de la zona.

En relación a la distribución de los ocupados en la comarca, tenemos en cuenta la afiliación a la Seguridad Social y su distribución por sectores económicos y la relación con el ámbito regional.

Extremadura, como país desarrollado y miembro de la comunidad europea mantiene la tendencia a reducir la población ocupada agraria, y lo va consiguiendo cada año. Esta tendencia también se está reduciendo en la comarca. Ha habido un fuerte descenso respecto a los datos del año 2000 (59 % de ocupados agrarios) a los 44,81 % de ocupados agrarios en la actualidad. Pero este descenso no es suficiente para acercarnos a las cifras de afiliados a la seguridad social en agricultura que maneja la región. Esta ha descendido hasta un 21,32 %, más de la mitad de nuestras cifras actuales, lo que implicará un gran esfuerzo por derivar la agricultura a unas cifras que sean más cercanas a los territorios más industrializados.

Los agricultores que en este período se han jubilado, prácticamente no han tenido relevo laboral en los más jóvenes en este sector. Los jóvenes buscan otras alternativa laborales a la agricultura.

Por otra parte, la agricultura de esta comarca está muy orientada al monocultivo del olivo por lo que no requiere una actividad muy prolongada durante el año. Sólo la actividad ganadera, muy extendida en esta zona y adscrita a este régimen agrario se extiende como actividad económica a lo largo de todo el año, incorporando un elevado número de ganaderos a esta régimen.



## El territorio rural extremeño

LOCALIDAD	Agricultura		Industria		Construcción		Servicios		No clasificables	
	Valor	%	Valor	%	Valor	%	Valor	%	Valor	%
Ahigal	270	49,27	39	7,12	59	10,77	177	32,3	3	0,54
Cabezabellosa	47	40,52	8	6,9	20	17,24	40	34,48	1	0,86
Cerezo	29	59,18	1	2,05	3	6,12	16	32,65	0	0
Granja (La)	54	36,55	28	19,31	26	17,93	35	24,14	3	2,07
Guijo de Granadilla	49	33,56	7	4,79	24	16,44	66	45,21	0	0
Jarilla	9	20,45	9	20,45	7	15,91	13	29,55	6	13,6
Marchagaz	78	69,04	1	0,88	13	11,5	21	18,58	0	0
Mohedas de Granadilla	168	48,04	24	6,74	48	13,76	108	30,9	2	0,56
Oliva de Plasencia	18	30,65	1	1,61	13	20,97	21	35,48	7	11,3
Palomero	110	61,2	7	3,83	11	6	51	28,42	1	0,55
Pesga (La)	166	53,7	5	1,6	23	7,4	97	31,51	18	5,79
Santa Cruz de Paniagua	93	70,9	5	3,73	7	5,22	26	20,15	0	0
Santibáñez el Bajo	91	43,33	9	4,29	33	15,72	73	34,76	4	1,9
Villar de Plasencia	22	34,33	3	4,48	12	17,91	28	43,28	0	0
Zarza de Granadilla	127	21,49	57	9,64	129	21,83	255	43,22	22	3,72
Media comarcal	1329	43,54	203	6,66	426	13,96	1027	33,64	66	2,18
Extremadura		21,32		8,64		12,51		55,77		1,77

Fuente: estadisticaextremadura.com 2007

El elevado índice en el régimen agrario obedece todavía, a la adscripción de gran parte de población a este régimen, para poder ser receptor de la AEPSA y por tanto del subsidio agrario.

La industria sigue ocupando el lugar más bajo en la actividad económica de la comarca, limitándose a pequeñas empresas con pocos empleados o autónomos. Está dos puntos por debajo de la media de la comunidad autónoma, considerando que todavía no estamos ni en una comarca, ni en una región que se caracterice por la industrialización en su economía.

La construcción es uno de los sectores que sigue en alza en Tierras de Granadilla, superando en un punto la media regional. Es una actividad económica rentable en el medio rural, con mucha oferta de trabajo y con un importante interés en el tejido del pequeño empresario.

El sector servicios sigue siendo uno de los sectores que va incrementando su población ocupada, producto de varios factores que van confluyendo en los últimos años. Por una parte el incremento de los servicios públicos, parte de ellos derivados directamente de la Mancomunidad de Municipios. Por otra parte el incremento de



## *El territorio rural extremeño*

sectores como el turismo que generan empleos directos como autónomos o contrataciones en pequeñas empresas vinculadas directa o indirectamente al turismo.

Los autónomos no representan un sector demasiado destacable en la población ocupada de la comarca. De los 3.053 trabajadores existentes, sólo 95 son autónomos, representando únicamente el 3,11 % de este grupo.

De este tramo, los más numerosos son el sector servicio, muy cerca de la media regional. En el se agrupan todos los servicios que tienen que ver con hostelería y comercio en general.

La construcción está por encima de la media regional al tratarse de pequeñas empresas constructoras que adoptan la forma jurídica de autónomo frente a otro tipo de sociedades que podrían ser más adecuada para empresas de mayor volumen.

También sobresale con respecto a la media regional la agricultura y la industria. La primera está muy relacionada con el elevado índice de actividad agrícola reseñado anteriormente. Y la industria obedece a pequeños empresarios de empresas anejas a la construcción, fundamentalmente que trabajan sólo o con dos empleados habitualmente. Son empresas de fontanería, carpintería, aluminio, cristalería,... y otras como talleres,...

En cuanto a la distribución de la población empleada respecto a la edad y el sexo la casuística es muy variada dependiendo de las localidades y las edades, aunque en general se sigue una tónica muy similar en los distintos municipios, los hay que sobresalen de una manera muy notable, por ejemplo en Zarza de Granadilla las mujeres por debajo de 25 años ocupan un 16,43 % y en pueblos como Jarilla u Oliva no hay ninguna afiliada a la Seguridad Social como ocupada. Otra situación muy llamativa, según la web estadisticaextremadura.com de la Junta de Extremadura, de la que se extraen los datos, en el Villar de Plasencia se señalan a un 13,04 % de ocupados mayores de 65 años, datos que no sucede en ninguna otra localidad, que no suben del 1 por ciento.

El grueso de los trabajadores se reparten entre los 25 y los 65 años en un porcentaje muy similar tanto en el tramo de edad como en el sexo.

Con respecto a Extremadura, la incorporación al mundo laboral en general es más tardía en la comarca que en el resto de la región, especialmente en las mujeres. En





## *El territorio rural extremeño*

los mayores de 45 años es más elevado el porcentaje en la comarca que en la comunidad autónoma, indicador de que en la primera se retiran más tardíamente del mercado laboral que en la media extremeña.

## 8. Desempleo

Cuadro-resumen:

Municipio	Tasa de paro	Tasa de paro hombres	Tasa de paro mujeres
Comarca	<b>9,25</b>	<b>7,89</b>	<b>10,84</b>
España	6,92	5,52	8,35
Extremadura	11,05	7,54	14,78

Municipio	JUNIO 2005	JUNIO 2006	JUNIO 2007	Saldo
Comarca	439	454	440	1
Extremadura	74534	75816	73906	-628
España	1974860	1959754	1965869	-8991

Uno de los datos del máximo interés en el mercado laboral son los índices de desempleo. En nuestra zona, como en el resto del país, estos han bajado considerablemente.

Los datos que se apuntan a continuación reflejan los parados en general por los diferentes sectores, sin incluir el Régimen Especial Agrario, por lo que se refleja que el desempleo en la comarca estaría por debajo de la media regional, pero seguiría muy por encima de la media nacional, el doble exactamente.

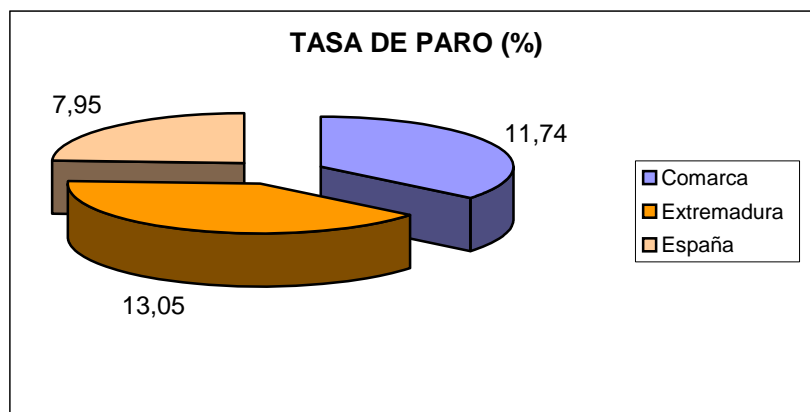



## El territorio rural extremeño

Fuente: estadisticaextremadura.com 2007, INE 2007

Si se ha de tener en cuenta las cifras oficiales por localidades facilitadas por los servicios estadísticos en cuanto a demandantes de empleo del sector agrario, los desempleados que se acogen a la AEPSA (Acuerdo para el Empleo y Protección Social Agrario), el indicador del 11,74 % de tasa de desempleo, no sería un indicativo real del paro en la comarca, sabedores de que los trabajadores acogidos a la AEPSA no disponen de un empleo definitivo y la mayor parte del período anual están acogidos al subsidio agrario y no contemplados como desempleados.

Contabilizando estos datos de demandantes agrarios, la tasa de paro en la zona ascendería a un 23,24 % lo que marca una diferencia muy notable, el doble del porcentaje.

COMARCA	Valor absoluto	TASA PARO
Desempleados en general	406	11,74
Desempleados agrarios	398	
TOTAL	804	23,24

Fuente: Elaboración propia a partir de estadisticaextremadura.com 2007

Teniendo como referencia los valores absolutos, se percibe un importante predominio de parados del REASS frente a los parados globales en el mismo, concretamente el doble. Este dato indica que el desempleo real en la comarca, notablemente más elevado si se incluye a este colectivo acogido al sistema de subsidio agrario de la AEPSA, es un desempleo agrario. Esta cifra oscila bastante a lo largo del año, dependiendo del momento en que los acogidos al REASS estén o no en las campañas agrarias.

También habría que incluir a las mujeres que no trabajan y que no se registran como demandantes de empleo pero que en la práctica son desempleadas. Si éstas estuvieran incluidas, el porcentaje se elevaría aún más.

Por localidad hay una variedad muy notable de situaciones. Las localidades que más parados agrarios tienen son las de mayor producción agraria como Ahigal, La Pesga, Santa Cruz y Mohedas. En éstas, incluso las mujeres participan activamente de la actividad agrícola de recolección de aceitunas durante la temporada, y el resto



## El territorio rural extremeño

del año pasan a ser demandantes agrarios. Municipios como Zarza de Granadilla, a pesar de ser la más grande de la comarca, no presenta apenas desempleados agrarios por ser escasa la actividad agrícola y por ser una localidad más de servicios. Hay en pueblos muy pequeños donde no hay ningún desempleado agrario.

LOCALIDAD	Parados agrarios
Valor absoluto	
Ahigal	109
Cabezabellosa	5
Cerezo	6
Granja (La)	12
Guijo de Granadilla	9
Jarilla	0
Marchagaz	27
Mohedas de Granadilla	43
Oliva de Plasencia	1
Palomero	33
Pesga (La)	53
Santa Cruz de Paniagua	48
Santibáñez el Bajo	31
Villar de Plasencia	1
Zarza de Granadilla	20

Fuente: estadisticaextremadura.com 2007

Uno de los problemas mencionados por los agricultores de la comarca es la falta de mano de obra para la recolección de la aceituna, en los períodos de campaña. Es cada vez más necesario buscar trabajadores fuera de la comarca e incluso fuera de la región y recurriendo cada vez más a la inmigración como mano de obra.

Los desempleados en general siguen la misma tónica por sectores productivos que el resto de la región, especialmente en cuanto a industria y servicios se refiere, aunque se presentan algunas diferencias dignas de destacar:

Un elemento que ha incrementado la demanda en el sector industrial como tal ha sido la formación profesional recibida a lo largo de estos años, especialmente en jóvenes, en profesiones relacionadas con pequeñas empresas (como fontanería,...) que han derivado en que estos alumnos se inscribieran como demandantes de empleo en esa formación recibida. En cuanto al sector servicios viene derivado, entre otros factores, por el incremento de población preparada, incluso con



## El territorio rural extremeño

titulaciones universitarias, que optan por la incorporación a los servicios como alternativa laboral.

DESEMPLEADOS POR SECTORES ECONOMICOS					
LOCALIDAD	Agricultura	Industria	Construcción	Servicios	Sin empleo anterior
	En porcentajes				
Ahigal	4,23	11,27	28,17	50,7	5,63
Cabezabellosa	0	0	14,29	57,14	28,57
Cerezo	0	0	0	80	20
Granja (La)	0	16,67	44,44	27,78	11,11
Guijo de Granadilla	4	4	36	48	8
Jarilla	0	0	25	75	0
Marchagaz	0	0	66,67	33,33	0
Mohedas de Granadilla	7,32	4,88	31,71	48,78	7,31
Oliva de Plasencia	9,09	0	36,36	54,55	0
Palomero	5,26	10,53	26,32	57,89	0
Pesga (La)	3,39	3,39	27,12	59,32	6,78
Santa Cruz de Paniagua	0	25	0	75	0
Santibáñez el Bajo	0	10,71	42,86	39,29	7,14
Villar de Plasencia	0	0	42,86	57,14	0
Zarza de Granadilla	2,3	40,34	14,94	47,13	25,29
Media comarcal	2,37	8,45	29,12	54,07	7,99
Extremadura	4,58	8,13	10,95	59,2	17,14

Fuente: estadisticaextremadura.com 2007

La construcción marca una notable diferencia con respecto a la media regional, obedeciendo a la importante oferta que frecuentemente hay de albañiles en las pequeñas empresas de la zona, que conlleva a una fluctuación en la contratación, dependiendo de las obras. Es bastante significativa las pequeñas empresas de construcción y anexas que se encuentran en la comarca, como veremos más adelante.

Los datos de sexo y edad también procedentes de [www.estadisticaextremadura.com](http://www.estadisticaextremadura.com) son un interesante elemento a analizar.



Con respecto a la distribución de desempleados por sexo, hay una diferencia respecto a seis años atrás cuando se analizó este mismo dato para el anterior programa de desarrollo comarcal. En el año 2001 la proporción era similar, el 50 % en cada sexo, en la actualidad se ha aumentado la diferencia respecto a las mujeres, éstas han incrementado la demanda hasta el 56 % y los hombres se sitúan en el 44 %. Una interpretación a este dato hay que encontrarla en el aumento de la incorporación de la mujer al mercado laboral y por tanto se incrementa la demanda oficial. Por otra parte se está elevando el número de mujeres que están más formadas tanto con titulaciones universitarias como con especialidades profesionales, muchas de ellas producto de los cursos formativos del Plan Fip que hacen necesaria la demanda de empleo para poder acceder a ellos.

DESEMPLEADOS POR SEXO Y EDAD						
LOCALIDAD	De 15 a 24 años		De 25 a 44 años		De 45 a 65 años	
	MUJER	HOMBRE	MUJER	HOMBRE	MUJER	HOMBRE
	En porcentajes					
Ahigal	5,63	14,08	28,17	18,31	5,63	28,17
Cabezabellosa	42,86	0	28,57	28,57	0	0
Cerezo	20	0	40	0	40	0
Granja (La)	5,56	5,56	27,78	16,67	27,78	16,67
Guijo de Granadilla	4	12	28	8	16	32
Jarilla	0	0	41,67	16,67	16,67	25
Marchagaz	0	8,33	50	33,33	0	8,33
Mohedas de Granadilla	2,44	4,88	24,39	26,83	9,76	31,71
Oliva de Plasencia	0	0	45,45	9,09	9,09	36,36
Palomero	0	5,26	42,11	36,84	10,53	5,26
Pesga (La)	6,78	6,78	30,51	18,64	11,86	25,42
Santa Cruz de Paniagua	0	0	50	25	0	25
Santibáñez el Bajo	3,57	3,57	39,29	28,57	7,14	17,86



## El territorio rural extremeño

Villar de Plasencia	14,29	0	28,57	14,29	0	42,86
Zarza de Granadilla	11,49	5,75	43,68	9,2	17,24	12,64
Media comarcal	7,77	4,41	36,55	19,33	11,45	20,49
EXTREMADURA	8,24	5,8	36,63	14,23	24,42	10,68

En cuanto a la edad de los parados tanto de hombres como mujeres al mercado laboral, grosso modo se aprecian dos situaciones muy características: por una parte se denota una tardanza en la incorporación al mercado laboral, con respecto al resto del territorio regional, en esto también incide la menor población joven en la comarca. Por otra parte se aprecia un retraso en el abandono de la actividad laboral, son casi el doble de hombres mayores de 45 años que demandan empleo frente a la media extremeña. Esto es un síntoma de una población muy rural y muy agraria donde por una parte la economía exige prolongar la edad laboral, y por otra la dificultad de encontrar empleo a partir de los 45 es más notoria.

DESEMPLEADOS SEGÚN NIVEL FORMATIVO					
LOCALIDAD	Analfabetos	Educación Primaria	Educación Secundaria	Ciclos formativos	Enseñanza Universitaria
En porcentajes					
Ahigal	0	14,08	80,28	5,63	0
Cabezabellosa	0	0	100	0	0
Cerezo	0	20	40	0	40
Granja (La)	0	22,22	77,78	0	0
Guijo de Granadilla	0	20	68	4	8
Jarilla	0	8,33	83,33	0	8,33
Marchagaz	0	16,67	58,33	8,33	16,67
Mohedas de Granadilla	0	7,32	80,48	4,88	7,32
Oliva de Plasencia	0	18,18	81,82	0	0
Palomero	0	0	94,74	5,26	0
Pesga (La)	0	16,95	69,49	6,78	6,78
S. Cruz de Paniagua	0	25	25	25	25
Santibáñez el Bajo	0	10,71	89,29	0	0
Villar de Plasencia	0	14,29	85,71	0	0
Zarza de Granadilla	0	12,64	78,16	5,75	3,45
Media comarcal	0,00	13,76	74,16	4,38	7,70
Extremadura	0,4	13,41	75,13	4,42	6,64

Fuente: estadisticaextremadura.com 2007

El nivel formativo de los desempleados es muy similar al resto de la región, esto refleja un ritmo paralelo en la formación académica y la profesional de los ciudadanos tanto del medio rural como urbano.



## *El territorio rural extremeño*

Una primera observación a estos datos es el incremento parados en los tramos de educación secundaria y en los universitarios. Esto supone un elemento positivo en tanto en cuanto los que se incorporarán al mercado laboral serán personas más cualificadas con profesiones más definidas y que se alejan de las profesiones que requieren menos preparación. También es importante que se incremente la población universitaria en la zona, sin embargo tienen menos posibilidades que el resto de la región para trabajar, como lo muestra el punto más de demandantes universitarios.

En general el análisis demuestra que la comarca tiene dificultad para acoger como empleados a los niveles más altos de formación, como pasa en el resto de la región, claro síntoma de una sociedad aún muy rural.





### 9. Infraestructuras y equipamientos

#### **Equipamiento sanitario**

En los servicios asistenciales, durante los últimos años, se han venido experimentando mejoras significativas. Todas las poblaciones de la Comarca cuentan con servicios sanitarios, además la cercanía a Plasencia, con un Centro Hospitalario, completa el mapa sanitario de la zona.

Ahigal, Mohedas de Granadilla y Zarza de Granadilla cuentan con un Centro de Salud respectivamente y, además, se cuenta con trece consultorios médicos repartidos por los diferentes municipios.

En lo que respecta a servicios de atención a la Tercera Edad, hay que resaltar la carencia de pisos tutelados, Centros de Día y residencias geriátricas.

#### **Equipamiento formativo**

Todos los centros educativos de la comarca son de carácter público. Existen, en total 7 Colegios Públicos (CP), 4 Colegios Rurales Agrupados (CRA) y 1 Instituto de Enseñanza Secundaria Obligatoria (I.E.S.O) en Zarza de Granadilla. Por tanto, cada municipio cuenta con un centro escolar salvo Jarilla por tener menos de 3 niños en edad escolar (se desplazan a Zarza de Granadilla).

#### **Equipamiento cultural**

Las Casas de Cultura son infraestructuras que acercan la cultura a la población. Hay 10 Casas de Cultura o centros culturales en la comarca. Los 5 municipios que carecen de estas instalaciones son: Cabezabellosa, Jarilla, Palomero, Santa Cruz de Paniagua y Villar de Plasencia.

La mancomunidad cuenta con 13 Bibliotecas y salas de lectura. Sólo Cerezo y Marchagaz no disponen de una. En verano funciona el servicio de “Bibliopiscinas” desde 2006 en 10 municipios, con el apoyo de la Diputación de Cáceres.



## El territorio rural extremeño

Hay una Universidad Popular de reciente creación en Santibáñez el Bajo y un Centro de Interpretación en el poblado del Pantano Gabriel y Galán.

### Equipamiento deportivo y de ocio

Todos los municipios tienen zonas de ocio, esparcimiento y deportivas.

#### Zonas deportivas

Municipio	CP	GI	PC	PI	PP	PT	TJ	Total general
Ahigal	1		1					2
Cabezabellosa				1	1			2
Cerezo					1			1
Granja (La)					1			1
Guijo de Granadilla				1	1			2
Jarilla					1			1
Marchagaz				1			1	2
Mohedas de Granadilla				1	2		1	4
Oliva de Plasencia				1	1		1	3
Palomero				1	1		1	3
Pesga (La)		1		1	1	1		4
Santa Cruz de Paniagua	1			1	1		1	4
Santibáñez el Bajo			1		1	1	1	4
Villar de Plasencia				1				1
Zarza de Granadilla		1		1	1	1		4
<b>Total general</b>	<b>2</b>	<b>2</b>	<b>2</b>	<b>10</b>	<b>13</b>	<b>3</b>	<b>6</b>	<b>38</b>

Fuente: Dip. Prov. de Cáceres

Gimnasio GI

Terrenos de juego TJ

Piscinas cubiertas PC

Piscinas al aire libre PI

Frontones (sin cubrir) FR

Frontones (cubiertos) FC

Complejos polideportivos CP

Polideportivos cubiertos PT

Pistas polideportivas PP

#### Parques y zonas de recreo

Municipio	AN	CA	JA	OT	PI	PU	ZR	Total general
Ahigal	1					5		6
Cabezabellosa			1					1
Cerezo						1		1
Granja (La)	1					1		2
Guijo de Granadilla	1					1		2
Jarilla						1	1	2



## El territorio rural extremeño

Marchagaz					1	1		2
Mohedas de Granadilla						3	1	4
Oliva de Plasencia				1	1			2
Palomero						1		1
Pesga (La)		1				1	1	3
Santa Cruz de Paniagua			1		1	1		3
Santibáñez el Bajo	1			1	1	1		4
Villar de Plasencia			1	1				2
Zarza de Granadilla			1		1	5		7
<b>Total general</b>	<b>4</b>	<b>1</b>	<b>4</b>	<b>3</b>	<b>5</b>	<b>22</b>	<b>3</b>	<b>42</b>

Fuente: Dip. Prov. de Cáceres

Parque urbano PU

Parque no urbano PN

Parque infantil (con uso infantil sólo) PI

Jardines JA

Áreas de la naturaleza AN

Refugios de pesca y de montaña RF

Campamentos CA

Zonas recreativas naturales ZR

Otros OT

### Equipamiento industrial y empresarial

La escasez de dotaciones industriales y de apoyo al consumo es una de las características de la zona. Ninguno de los municipios cuenta con polígono industrial en funcionamiento.

La totalidad de los municipios tiene acceso a Internet pero sólo 6 localidades tienen cobertura de línea ADSL.



### 10. Estructura física y medio ambiente

#### Cuadro-resumen:

Sup. Total Comarca (Km 2)	707,79
Total área protegida (Km2)	264,14
<b>%Sup.protegida comarcal</b>	<b>37,32</b>
% SAU	81,73

El territorio es atravesado por los ríos Ambróz y Alagón, y el corazón de la comarca lo ocupa el embalse de Gabriel y Galán, cabecera del río Alagón.

La comarca presenta una coherencia geográfica marcada por dos cadenas montañosas que rodean a los valles de dos ríos, lo que confiere que confluyan dos terrenos diferenciados donde se ubican las diferentes poblaciones: el valle (del Ambróz y Alagón) y el monte (Trasierra y estribaciones Sierra de Francia y Hurdes).

**El 37,32 por cien de la superficie comarcal se encuentra bajo protección ambiental.**

La mayor parte de estos espacios se concentran el Norte, concretamente en el entorno del Embalse de Gabriel y Galán.

Las áreas con protección ambiental, distribuidas por municipio y tipo, de la Comarca son:

MUNICIPIO	NOMBRE	TIPO	ÁREA (KM2)
Cabezabellosa	RIOS ALAGON Y JERTE	LIC	0,17
Pesga (La)	EMBALSE GABRIEL Y GALAN	ZEPA	1,99
Santa Cruz de Paniagua	SIERRAS DE RISCO VIEJO	LIC	23,58
Oliva de Plasencia	RIOS ALAGON Y JERTE	LIC	1,42
Santibañez el Bajo	RIOS ALAGON Y JERTE	LIC	1,03
Zarza de Granadilla	EMBALSE GABRIEL Y GALAN	ZEPA	54,86
Oliva de Plasencia	Paisaje Protegido Monte Valcorchero	RENPEX	0,00
Granja (La)	GRANADILLA	LIC	10,20
Jarilla	SIERRA DE GREDOS Y VALLE DEL JERTE	LIC	7,90
Mohedas de Granadilla	GRANADILLA	LIC	30,07
Zarza de Granadilla	GRANADILLA	LIC	103,06
Pesga (La)	LAS HURDES	LIC	0,15
Pesga (La)	HURDES	ZEPA	0,15
Cerezo	RIOS ALAGON Y JERTE	LIC	0,08

Cabezabellosa	SIERRA DE GREDOS Y VALLE DEL JERTE	LIC	13,26
Zarza de Granadilla	HURDES	ZEPA	0,11
Mohedas de Granadilla	EMBALSE GABRIEL Y GALAN	ZEPA	10,13
Mohedas de Granadilla	SIERRAS DE RISCO VIEJO	LIC	17,60
Zarza de Granadilla	LAS HURDES	LIC	0,11
Pesga (La)	SIERRAS DE RISCO VIEJO	LIC	12,92
Palomero	SIERRAS DE RISCO VIEJO	LIC	0,27
Guijo de Granadilla	EMBALSE GABRIEL Y GALAN	ZEPA	0,06
Pesga (La)	GRANADILLA	LIC	6,95
Cabezabellosa	Arbol Singular Roble del Romanejo.	RENPEX	0,03
Guijo de Granadilla	GRANADILLA	LIC	23,63
Santa Cruz de Paniagua	RIOS ALAGON Y JERTE	LIC	3,69
Marchagaz	SIERRAS DE RISCO VIEJO	LIC	8,03

Fuente: Consejería de Agricultura. J. de Extremadura. Elaboración propia.

### Localización espacios con protección ambiental

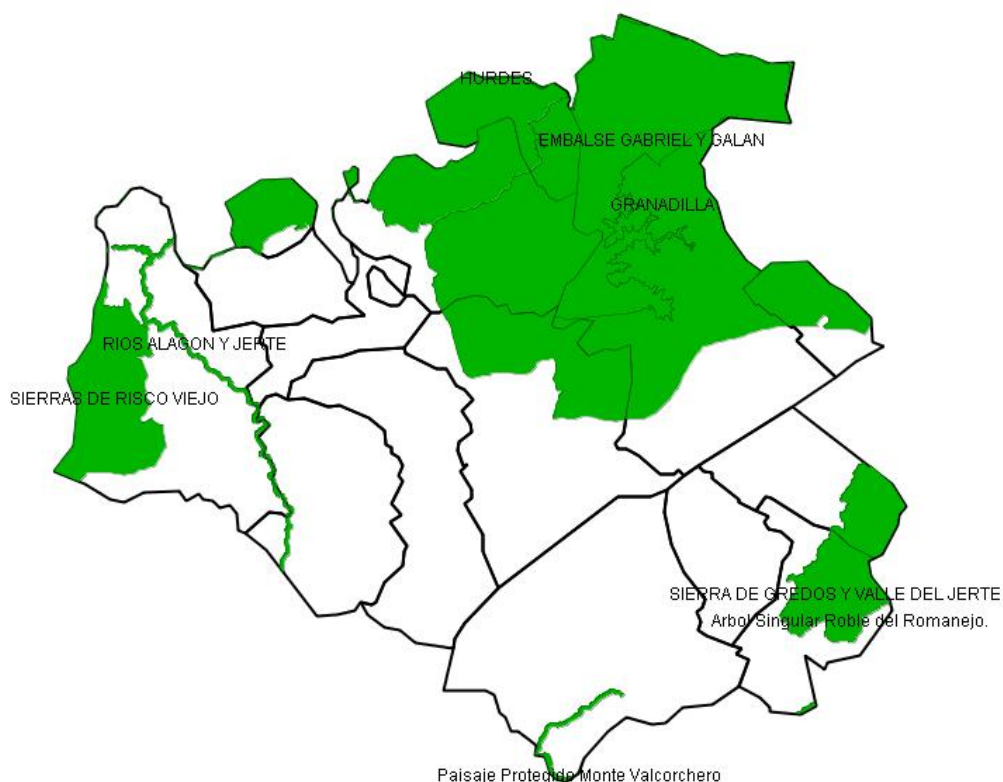

En cuanto a la **Superficie Agraria Útil**, o sea, aquella que está cultivada o en condiciones de serlo, es del **81,73** por cien, similar a la registrada para ambas



## El territorio rural extremeño

provincias. La topografía y las sierras que caracterizan a este territorio condicionan, en parte, que este dato no sea más alto.

A destacar el predominio del régimen de propiedad, el 81,95 por cien de las explotaciones, sobre otras fórmulas jurídicas (como el arrendamiento y la aparcería).

En cuanto al aprovechamiento agrícola del territorio, destacan los cultivos de secano, el monte abierto y los pastizales. Los cultivos de regadío sólo suponen el 1,29 de los aprovechamientos y se localizan en la Vega del Ambroz, junto a La Granja y Zarza de Granadilla.

**Aprovechamientos. 2004**

Aprovechamiento	Ha.
Monte abierto (Ha)	26855
Pastizales (Ha)	13322
Tierras ocupadas por cultivos leñosos SECANO (Ha)	9691
Monte leñoso (Ha)	7259
Monte maderable SECANO (Ha)	5825
Ríos y lagos (Ha)	2604
Superficie no agrícola (Ha)	1664
Tierras ocupadas por cultivos herbáceos SECANO (Ha)	984
Terreno improductivo (Ha)	976
Tierras ocupadas por cultivos herbáceos REGADÍO (Ha)	821
Barbecho y otras tierras no ocupadas SECANO (Ha)	347
Erial a pastos (Ha)	177
Prados naturales SECANO (Ha)	161
Tierras ocupadas por cultivos leñosos REGADÍO (Ha)	93
Espartizal (Ha)	0
Barbecho y otras tierras no ocupadas REGADÍO (Ha)	0
Prados naturales REGADÍO (Ha)	0
Monte Maderable REGADÍO (Ha)	0

Fuente: Consejería de Agricultura. J. de Extremadura. Elaboración propia.



### 11. Tasa de masculinidad

#### Cuadro-resumen:

	Comarca	Extremadura	España
Tasa masculinidad	<b>104,91</b>	98,85	96,25

La tasa de masculinidad (relación de hombres sobre mujeres en tanto por ciento) de nuestra Comarca en 2006 es del 104,91 %, 6 puntos por encima de la región que es del 98,85 %.

Hemos visto cómo la Pirámide de Edades y Sexos reflejaba pérdidas de población por emigración y dado el carácter selectivo de este fenómeno, al afectar más a la mujeres que a los hombres en el medio rural, es lógico que la masculinidad sea más elevada que en la región.

En el contexto de la población total de la comarca siguen predominando los hombres sobre las mujeres por dos circunstancias fundamentales: la mortalidad es anterior en los hombres que en las mujeres, predominan las mujeres ancianas frente a los hombres. Por otro lado, son más los hombres que se quedan instalados en los pueblos por la mayor posibilidad de empleo, que las mujeres, que salen mayormente de los municipios a partir de los 25 años.

Municipio	2006 Tasa masculinidad
Ahigal	109,54
Cabezabellosa	98,64
Cerezo	83,18
Granja (La)	119,77
Guijo de Granadilla	98,46
Jarilla	93,67
Marchagaz	102,26
Mohedas de Granadilla	100,19
Oliva de Plasencia	115,08
Palomero	101,22
Pesga (La)	106,10
Santa Cruz de Paniagua	117,54



## *El territorio rural extremeño*

Santibáñez el Bajo	108,96
Villar de Plasencia	100,00
Zarza de Granadilla	104,06
Comarca	104,92

De 2001 a 2006 se observa una leve reducción de la tasa, que podemos considerar como insignificante pues es del 0,34. Más bien hablaríamos de una estabilización de la misma.





## El territorio rural extremeño

### Resumen estadístico

#### Territorio

	Comarca	Extremadura	España
Total municipios	<b>15</b>	1,69 %	-
Superficie (Km2)	<b>707,79</b>	1,7 %	-
Población (2006)	<b>9.695</b>	0,90 %	-
Densidad (2006)	<b>8,25 hab/km2</b>	26,09 hab/km2	88,36 hab/km2

#### Relación de municipios, poblaciones y densidades

Municipio	Altitud	Sup (km2)	Población 2006	Densidad (ha/km2) 2006
Ahigal	391	52,07	1559	29,94
Cabezabellosa	836	33,56	439	13,08
Cerezo	406	18,14	196	10,81
Granja (La)	411	14,94	378	25,29
Guijo de Granadilla	390	75,03	643	8,57
Jarilla	495	28,47	153	5,37
Marchagaz	514	9,47	269	28,4
Mohedas de Granadilla	450	58,72	1029	17,52
Oliva de Plasencia	416	88,73	271	3,05
Palomero	453	20,27	495	24,42
Pesga (La)	445	19,88	1148	57,74
Santa Cruz de Paniagua	476	83,81	372	4,44
Santibáñez el Bajo	379	46,15	863	18,7
Villar de Plasencia	460	24,99	258	10,32
Zarza de Granadilla	399	133,56	1761	13,18
Comarca		707,79	9834	13,89

#### Índice de ruralidad

	Comarca	Extremadura
Índice de ruralidad (2006)	<b>14,63 %</b>	7,85 %



## El territorio rural extremeño

### Tasa de dependencia

	Comarca	Extremadura	España
Tasa de dependencia (2006)	<b>67,24</b>	70,47	46,47

### Coefficiente de sustitución

	Comarca	Extremadura	España
Coefficiente de sustitución (2006)	<b>76,95</b>	119,44	97,94

### Saldos del período 1960 – 2006; 1991 – 2006; 2001 - 2006

Municipio	Variación 1960-2006 (absolutos)	Variación 1960-2006 (%)	1991-2006 (absolutos)	1991-2006 (%)	Variación 2001 - 2006 (absolutos)	Variación 2001 - 2006 (%)
Comarca	<b>-7.966</b>	<b>-44,75</b>	<b>-1.026</b>	<b>-9,45</b>	<b>-677</b>	<b>-6,44</b>
España	14.126.028	46,19	5.275.022	13,38	3.592.122	8,74
Extremadura	-292.404	-21,21	29.835	2,82	12.992	1,21

### Evolución 1960 - 2006

Municipio	1960	1991	2001	2006	1960 %	1991 %	2001 %	2006 %
Comarca	<b>17.800</b>	<b>10.860</b>	<b>10.511</b>	<b>9.834</b>	<b>100,00</b>	<b>61,01</b>	<b>59,05</b>	<b>55,25</b>
Extremadura	1.378.777	1.056.538	1.073.381	1.086.373	100,00	77,41	78,64	79,60
España	30.582.936	39.433.942	41.116.842	44.708.964	108,77	140,25	146,23	159,01



## El territorio rural extremeño

### Estructura de la población. 2006.

Municipio	2006 Menores de 14 años	2006 De 15 a 65 años	2006 Mayores de 65 años	2001 Envejecimiento	2006 Envejecimiento
Comarca	<b>937</b>	<b>5970</b>	<b>2927</b>	<b>247,00</b>	<b>312,38</b>
Extremadura	161155	716410	208808	120,25	<b>129,57</b>
España	6375395	30849177	7484392	120,30	<b>117,39</b>

### Empleo por sectores económicos. 2001.

	Agricultura, ganadería y pesca %	Industria %	Construcción %	Servicios %
Comarca	<b>40,34</b>	<b>7,41</b>	<b>15,03</b>	<b>37,22</b>
Extremadura	15,54	10,41	14,19	59,85
España	6,34	18,36	11,74	63,56

### Población ocupada agraria. 2001.

	Comarca	Extremadura	España
Población ocupada agraria	<b>40,34</b>	15,90	6,13

### Tasa de paro. Enero de 2006.

Municipio	Tasa de paro	Tasa de paro hombres	Tasa de paro mujeres
Comarca	<b>9,25</b>	<b>7,89</b>	<b>10,84</b>
España	6,92	5,52	8,35
Extremadura	11,05	7,54	14,78



## *El territorio rural extremeño*

Municipio	JUNIO 2005	JUNIO 2006	JUNIO 2007	Saldo
Comarca	439	454	440	1
Extremadura	74534	75816	73906	-628
España	1974860	1959754	1965869	-8991

### Estructura física y medio ambiente. 2007

Sup. Total Comarca (Km 2)	707,79
Total área protegida (Km2)	264,14
<b>Sup.protegida comarcal %</b>	<b>37,32</b>
% SAU	81,73

### Tasa masculinidad

	<b>Comarca</b>	Extremadura	España
Tasa masculinidad (2006)	<b>104,91</b>	98,85	96,25