

# *Comarca de Montánchez y Tamuja*

*El territorio rural extremeño*



  
**redox**  
*Red Extremeña de  
Desarrollo Rural*



# *El territorio rural extremeño*

## **Estructura de contenidos**

1. Denominación de la Comarca .....	3
1.1. Denominación .....	3
1.1.1. Descripción de la Comarca .....	3
2. Relación de términos municipales y entidades locales incluidas.....	5
3. Grado de ruralidad .....	8
4. Tasa de dependencia .....	10
5. Coeficiente de sustitución.....	12
6. La población rural.....	14
6.1. Evolución de la población 1960 - 2006 .....	14
6.2 Estructura de la pirámide poblacional.....	19
7. Empleo por sectores .....	24
8. Desempleo .....	28
9. Infraestructuras y equipamientos .....	31
10. Estructura física y medio ambiente .....	39
11. Tasa de masculinidad .....	43
Resumen estadístico.....	45



## *El territorio rural extremeño*

### 1. Denominación de la Comarca

#### 1.1. Denominación

DENOMINACIÓN DE LA COMARCA: **Comarca de Montánchez y Tamuja.**

GRUPO DE ACCIÓN LOCAL: **Asociación para el Desarrollo Integral de la Sierra de Montánchez y Tamuja.**

SIGLAS: **Adismonta.**



##### 1.1.1. Descripción de la Comarca

La Comarca se encuentra localizada en el Centro-Sur de la provincia de Cáceres dentro del triángulo que conforman las ciudades de Trujillo, Mérida y Cáceres. Limita al Norte y el Oeste con la ciudad de Cáceres, al Norte y al Este con Adicomt y al Sur con Adevag, Adecom–Lácaro y la ciudad de Mérida

La Comarca extiende su territorio por la penillanura trujillano-cacereña y las estribaciones de los Montes de Toledo, destacando la sierra de Montánchez. Tiene una extensión de 962,56 km<sup>2</sup> y se encuentra constituida por 22 municipios. Es un territorio con una fisonomía muy variada por la alternancia de llanos, montes y



## *El territorio rural extremeño*

riberos, dando lugar a una diversidad paisajística y natural muy rica, dominando los paisajes llanos de cultivos extensivos y los paisajes de dehesa.

En base a su morfología territorial podemos distinguir dos zonas: la penillanura y las sierras del Sur. Contrastes que implican también diferencias en la vegetación, ocupación del espacio y aprovechamientos del mismo.

Funcionalmente, la Comarca se encuentra en el área de influencia directa de la ciudad de Cáceres. Internamente destacan, por su mayor peso demográfico y socioeconómico, las poblaciones de Alcuéscar y Montánchez, constituyéndose como las cabeceras comarcales.

La actividad económica principal es el Sector Primario.

En cuanto a las comunicaciones la zona se encuentra rodeada por la carretera N-521 (Cáceres-Trujillo) al Norte, la Nacional 630 y la A-66 al Oeste y la A-5 al Este. En el interior es atravesada en forma de aspa por las carreteras autonómicas EX-206, Cáceres - Miajadas y la EX-382 y EX- 381 que unen Trujillo con Montánchez y Alcuéscar para enlazar con la N- 630 y la A-66.



## *El territorio rural extremeño*

### 2. Relación de términos municipales y entidades locales incluidas

#### Cuadro resumen:

	Comarca	Extremadura	España
Total municipios	<b>22</b>	5,74 %	-
Superficie (Km2)	<b>962,56</b>	2,31 %	-
Población (2006)	<b>20.044</b>	1,84 %	-
Densidad (2006)	<b>20,82 hab/km2</b>	26,09 hab/km2	88,36 hab/km2

La **superficie** de la Comarca de Montánchez y Tamuja es de **962,56 km2**, supone el 2,31 % de la superficie regional y **se encuentra constituida por 22 municipios**. La superficie media por municipio es de 43,75 km2, muy por debajo de la media regional que es de 109 km2.

Los términos municipales mayores corresponden a Arroyomolinos, Montánchez y Alcuéscar, que aglutinan entre ellos el 34 por cien de la superficie comarcal.

Esta área se compone de los siguientes municipios:

Albalá
Alcuéscar
Aldea del Cano
Almoharín
Arroyomolinos
Benquerencia
Botija
Casas de Don Antonio
Montánchez
Plasenzuela
Ruanes
Salvatierra de Santiago
Santa Ana
Santa Marta de Magasca



## El territorio rural extremeño

Sierra de Fuentes
Torre de Santa María
Torremocha
Torreorgaz
Torrequemada
Valdefuentes
Valdemorales
Zarza de Montánchez

No existen entidades menores de población incluidas.

### Relación de municipios, superficie, población y densidad de habitantes en 2006.

Municipio	Altitud	Sup (km2)	Población 2006	Densidad (ha/km2) 2006
Albalá	502	38,49	850	22,08
Alcuéscar	488	108,93	2980	27,36
Aldea del Cano	392	28,69	744	25,93
Arroyomolinos	398	115,12	981	8,52
Benquerencia	448	13,31	98	7,36
Botija	414	18,82	186	9,88
Casas de Don Antonio	405	31,41	218	6,94
Montánchez	702	112,66	2086	18,52
Plasenzuela	427	36,67	546	14,89
Ruanes	479	15,11	70	4,63
Salvatierra de Santiago	438	33,45	355	10,61
Santa Ana	487	34,99	323	9,23
Santa Marta de Magasca	387	39,68	252	6,35
Sierra de Fuentes	428	25,21	1808	71,71
Torre de Santa María	493	19,07	668	35,04
Torremocha	440	63,83	1096	17,17
Torreorgaz	425	28,78	1728	60,05
Torrequemada	434	30,81	591	19,18
Valdefuentes	484	27,14	1489	54,86
Valdemorales	493	9,89	242	24,46
Zarza de Montánchez	450	36,82	631	17,14
Almoharín	307	93,68	2102	22,44
Extremadura		41635	1086373	26,09
España		505990	44708964	88,36
Comarca		962,56	20044	20,82

Fuente: Ine. Elaboración propia. 2006.



## *El territorio rural extremeño*

**La población total** de la Comarca en el año 2006, último padrón oficial, es de **20.044 personas**, un 1,84 por cien de la población extremeña.

Un hecho destacado es la inexistencia de un núcleo urbano de entidad. Alcuéscar es el municipio más poblado, con 2.980 habitantes aglutina al 14,86 por cien de la población comarcal. Por su rango-tamaño todas estas localidades las tipificamos como rurales, de los 22 municipios comarcales, 15 no sobrepasan de los 1000 habitantes, con casos de muy pequeña entidad como Ruanes (70 habitantes) y sólo 3 sobrepasan los 2000 habitantes, Alcuéscar, Montánchez y Almoharín.

### **Rango – tamaño municipios.**

Rango-Tamaño 2006	Total	%	Nº municipios
2001-5000	7168	35,76	3
1001-2000	6121	30,54	4
501-1000	5011	25,00	7
<500	1744	8,70	8
Total general	20044	100,00	22

Fuente: Ine. Elaboración propia. 2006.

Respecto a la densidad de población, tiene una **densidad de 20,82 hab/km2** en 2006, inferior a la regional (26,09) y muy por debajo de la nacional (88,36). La baja densidad manifiesta la falta de entidades de envergadura además de la débil ocupación del territorio. Ninguna de las poblaciones supera la media nacional (88,36), ni el umbral de los 120 hab/Km2, límite entre el mundo rural y el urbano.

Atendiendo al rango-tamaño y a las densidades registradas se puede considerar como rurales a todos los municipios del Grupo Adismonta.



### 3. Grado de ruralidad

#### Cuadro resumen:

	Comarca	Extremadura
Índice de ruralidad (2006)	<b>10,61 %</b>	7,85 %

Este índice mide el peso de la población en municipios cuya densidad no llega a 10 hab/Km2 sobre la población total del territorio comarcal. Estos municipios tienen amenaza de despoblación.

**La densidad de población en 2006 es de 20,82 hab/km2**, inferior a la regional (26,09 hab/km2), 7 de los 22 municipios se encuentran por debajo de los 10 hab/km2: Arroyomolinos, Benquerencia, Botija, Casas de Don Antonio, Ruanes, Santa Ana y Santa Marta de Magasca.

Por lo tanto, **el índice de ruralidad es de 10,61 por cien**, 2.128 personas.

**Entre 10 y 20 hab/km2**, y en el límite de amenaza por despoblación según el Eurostat, se encuentran 6 localidades: Montánchez, Plasenzuela, Salvatierra de Santiago, Torremocha, Torrequemada, Zarza de Montánchez. Con el 26,46 por cien, 5.305 personas.

El carácter eminentemente “rural” de la comarca de Sierra de Montánchez y Tamuja, se acentúa por el hecho de la no existencia en su territorio de ningún núcleo importante de población desde el punto de vista demográfico. Atendiendo al rango tamaño de los municipios que integran la comarca, sólo 3 sobrepasan los 2.000 habitantes (Alcuéscar, 2.980 hab; Almoharín, 2102 y Montánchez, 2.086 hab.); 4 están entre 1.000-2000 hab.; 7 son pequeños municipios entre 500-1000 hab.; y los 8 restantes por debajo de los 500 hab., con casos de muy pequeña entidad, como Benquerencia (98) o Ruanes (70).

#### Densidades y rango de los municipios

Municipio	Densidad (ha/km2)	Rango densidad 2006
-----------	-------------------	---------------------





## *El territorio rural extremeño*

	2006	
Sierra de Fuentes	71,71	50-100 hab/km <sup>2</sup>
Torreorgaz	60,05	50-100 hab/km <sup>2</sup>
Valdefuentes	54,86	50-100 hab/km <sup>2</sup>
Torre de Santa María	35,04	30-50 hab/km <sup>2</sup>
Albalá	22,08	20-30 hab/km <sup>2</sup>
Alcuéscar	27,36	20-30 hab/km <sup>2</sup>
Aldea del Cano	25,93	20-30 hab/km <sup>2</sup>
Valdemorales	24,46	20-30 hab/km <sup>2</sup>
Almoharín	22,44	20-30 hab/km <sup>2</sup>
Montánchez	18,52	10-20 hab/km <sup>2</sup>
Plasenzuela	14,89	10-20 hab/km <sup>2</sup>
Salvatierra de Santiago	10,61	10-20 hab/km <sup>2</sup>
Torremocha	17,17	10-20 hab/km <sup>2</sup>
Torrequemada	19,18	10-20 hab/km <sup>2</sup>
Zarza de Montánchez	17,14	10-20 hab/km <sup>2</sup>
Arroyomolinos	8,52	<10 hab/km <sup>2</sup>
Benquerencia	7,36	<10 hab/km <sup>2</sup>
Botija	9,88	<10 hab/km <sup>2</sup>
Casas de Don Antonio	6,94	<10 hab/km <sup>2</sup>
Ruanes	4,63	<10 hab/km <sup>2</sup>
Santa Ana	9,23	<10 hab/km <sup>2</sup>
Santa Marta de Magasca	6,35	<10 hab/km <sup>2</sup>



### 4. Tasa de dependencia

#### Cuadro resumen:

	Comarca	Extremadura	España
Tasa de dependencia (2006)	<b>68,11</b>	54,52	47,07

Definimos la tasa de dependencia como el cociente entre la población en edad inactiva (menores de 16 y mayores de 64 años) y la población en edad activa (población entre 16 y 64 años). Nos muestra la relación del número de personas en edad inactiva por cada persona en edad activa.

**La tasa de dependencia de la Comarca de Montánchez y Tamuja es del 68,11 por cien** en el año 2006. Es un indicador superior al regional y al nacional, nos viene a indicar que por cada 100 personas en edad activa hay 68 inactivas. Es un índice negativo, aunque hay que apuntar que la tasa se ha reducido ligeramente desde el 2001 (72,32 por cien), coincidiendo con la tendencia a la baja seguida por Extremadura y España.

Con respecto a la evolución de la tasa de dependencia, se detecta un descenso con respecto a los resultados obtenidos del censo del año 2001, explicable entre otros motivos, y sobre todo, por un aumento de los nacimientos debido no tanto a la elevación de la tasa de natalidad, como a que han accedido al matrimonio y a la natalidad las generaciones más numerosas.

Esta tasa en los municipios más pequeños alcanza cotas muy elevadas, como son el caso de Ruanes, Benquerencia y Salvatierra de Santiago, con tasas de dependencia que superan el 95%. En el extremo opuesto encontramos los municipios de Torreorgaz y Sierra de Fuentes, con una estructura económica más diversificada y una estructura demográfica menos envejecida.

#### Variación de la población 2001-2006. Grandes grupos de edad.

Municipio	Variación menores de 16 años 2001-2006	Variación De 16 a 64 años 2001-2006	Variación mayores de 65 años 2001-2006	Tasa de dependencia 2001	Tasa de dependencia 2006
Extremadura	-9975	22730	3611	57,28	<b>54,52</b>



## *El territorio rural extremeño*

España	503022	2642260	446839	48,13	<b>47,07</b>
Albalá	-2	18	-14	99,06	<b>91,44</b>
Alcuéscar	7	7	-98	72,23	<b>66,85</b>
Aldea del Cano	-27	-18	4	69,18	<b>66,82</b>
Arroyomolinos	-87	-76	-19	76,48	<b>68,27</b>
Benquerencia	-7	7	-9	109,80	<b>68,97</b>
Botija	7	21	-13	106,02	<b>78,85</b>
Casas de Don Antonio	0	-16	1	94,17	<b>109,62</b>
Montánchez	-4	-87	6	61,29	<b>65,69</b>
Plasenzuela	-5	18	-7	90,81	<b>81,40</b>
Ruanes	-7	-22	-8	87,72	<b>100,00</b>
Salvatierra de Santiago	-11	-62	-5	79,67	<b>98,32</b>
Santa Ana	-7	-8	-19	87,89	<b>77,47</b>
Santa Marta de Magasca	2	-54	4	58,73	<b>86,67</b>
Sierra de Fuentes	7	172	19	59,88	<b>53,35</b>
Torre de Santa María	-19	-41	1	73,10	<b>76,25</b>
Torremocha	-57	-43	-69	84,13	<b>70,19</b>
Torreorgaz	-35	96	2	62,76	<b>54,42</b>
Torrequemada	-10	1	-14	72,47	<b>65,55</b>
Valdefuentes	-34	6	6	78,18	<b>74,36</b>
Valdemorales	-13	-12	-4	93,57	<b>89,06</b>
Zarza de Montánchez	19	13	8	75,37	<b>80,29</b>
Almoharín	-38	-3	-13	65,85	<b>62,07</b>
Comarca	-321	-83	-241	72,32	<b>68,11</b>



### 5. Coeficiente de sustitución

Cuadro resumen:

	Comarca	Extremadura	España
<b>Coeficiente de sustitución (2006)</b>	<b>93,78</b>	119,44	97,94

Este coeficiente es un indicador que nos aproxima a la tendencia de evolución de la fuerza de trabajo al relacionar, a grandes rasgos, el tamaño de la población en edad de incorporarse al mercado laboral con aquellos que están procediendo a la retirada del mismo. Los valores porcentuales inferiores a la centena indican problemas en cuanto a la capacidad de sustitución de la mano de obra.

Para valorar correctamente el coeficiente de sustitución necesitaríamos observar el comportamiento de las personas con 15 y 64 años pero ante la imposibilidad de obtener estos datos a nivel municipal por falta de difusión estadística, nos centraremos en los grupos de edad entre los 10 a 14 años y entre los 60 y 64 años. Quedando este indicador como el cociente entre la población que entra en edad de trabajar (10-14 años) y la que se jubila (de 60 a 64 años).

**El coeficiente de la Comarca de Montánchez y Tamuja es del 93,78 por cien.** Esto quiere decir que por cada 100 personas que salen del mercado de trabajo entran 93.

Este dato nos indica que nos encontramos por debajo del nivel de equilibrio, un signo claramente negativo que nos hace ver cómo el relevo en el mercado de trabajo no está asegurado. **Desde el año 2001 el coeficiente ha decrecido en 2 puntos**, un dato que pone de manifiesto el descenso de la natalidad que se viene produciendo desde hace unos años atrás y que afecta tanto a este espacio como a nuestro contexto general.



## *El territorio rural extremeño*

### Coeficiente de sustitución: 2006 y 2001

Municipio	Coeficiente sustitución 2006	Coeficiente sustitución 2001
Albalá	70,18	50,75
Alcuéscar	93,21	101,88
Aldea del Cano	160,87	124,24
Almoharín	100,00	126,13
Arroyomolinos	115,38	93,90
Benquerencia	150,00	140,00
Botija	130,00	42,86
Casas de Don Antonio	50,00	27,78
<b>Comarca</b>	<b>93,78</b>	<b>95,75</b>
Montánchez	89,42	79,59
Plasenzuela	76,32	78,13
Ruanes	100,00	83,33
Salvatierra de Santiago	58,82	28,13
Santa Ana	80,00	66,67
Santa Marta de Magasca	5,56	4,55
Sierra de Fuentes	139,77	153,42
Torre de Santa María	97,44	88,37
Torremocha	76,09	83,54
Torreorgaz	179,71	236,36
Torrequemada	36,00	97,14
Valdefuentes	73,03	81,48
Valdemorales	237,50	128,57
Zarza de Montánchez	27,59	43,75

## 6. La población rural

### 6.1. Evolución de la población 1960 - 2006

#### Cuadros-resumen:

Saldos del período 1960 – 2006; 1991 – 2006; 2001 – 2006

Municipio	1960-2006	1991-2006	2001-2006	1960-2006 %	1991-2006 %	2001-2006 %
<b>Comarca</b>	<b>-31.508</b>	<b>-2.465</b>	<b>-617</b>	<b>-49,17</b>	<b>-7,04</b>	<b>-1,86</b>
España	14.126.028	5.275.022	3.592.122	46,19	13,38	8,74
Extremadura	-292.404	29.835	12.992	-21,21	2,82	1,21

#### Evolución 1960 – 2006

Municipio	1960	1991	2001	2006	1960 %	1991 %	2001 %	2006 %
<b>Comarca</b>	<b>41772</b>	<b>20493</b>	<b>20689</b>	<b>20044</b>	<b>100</b>	<b>49,06</b>	<b>49,53</b>	<b>47,98</b>
España	30582936	39433942	41116842	44708964	100	128,94	134,44	146,19
Extremadura	1378777	1056538	1073381	1086373	100	76,63	77,85	78,79

**El balance global de este periodo puede considerarse como negativo, de los 41.772 habitantes del año 1960 se ha pasado a 20.044 en el 2006, un descenso de población del 52,02 por cien, 21.728 personas menos.**

Así, desde el punto de vista demográfico, los fenómenos más visibles que podemos avanzar de la evolución del período estudiado para el conjunto de las poblaciones, son los siguientes:

Un crecimiento negativo que persiste tras el fuerte éxodo rural de los años de industrialización de otras regiones españolas, incapaz de reponerse con los casos más recientes de retorno poblacional, con índices intercensales más negativos que en su ámbito provincial y regional, y que ha supuesto una seria descapitalización de recursos humanos.

Envejecimiento creciente de la población, que se manifiesta en el estrechamiento de las pirámides de edad por la base y la disminución progresiva de las tasas de natalidad y aumento de las de mortalidad, con resultados de índices de estructura demográfica que superan en cuanto a envejecimiento a los del territorio rural cacereño en su conjunto.

Evolución de la población: 1960 – 2006 (%)

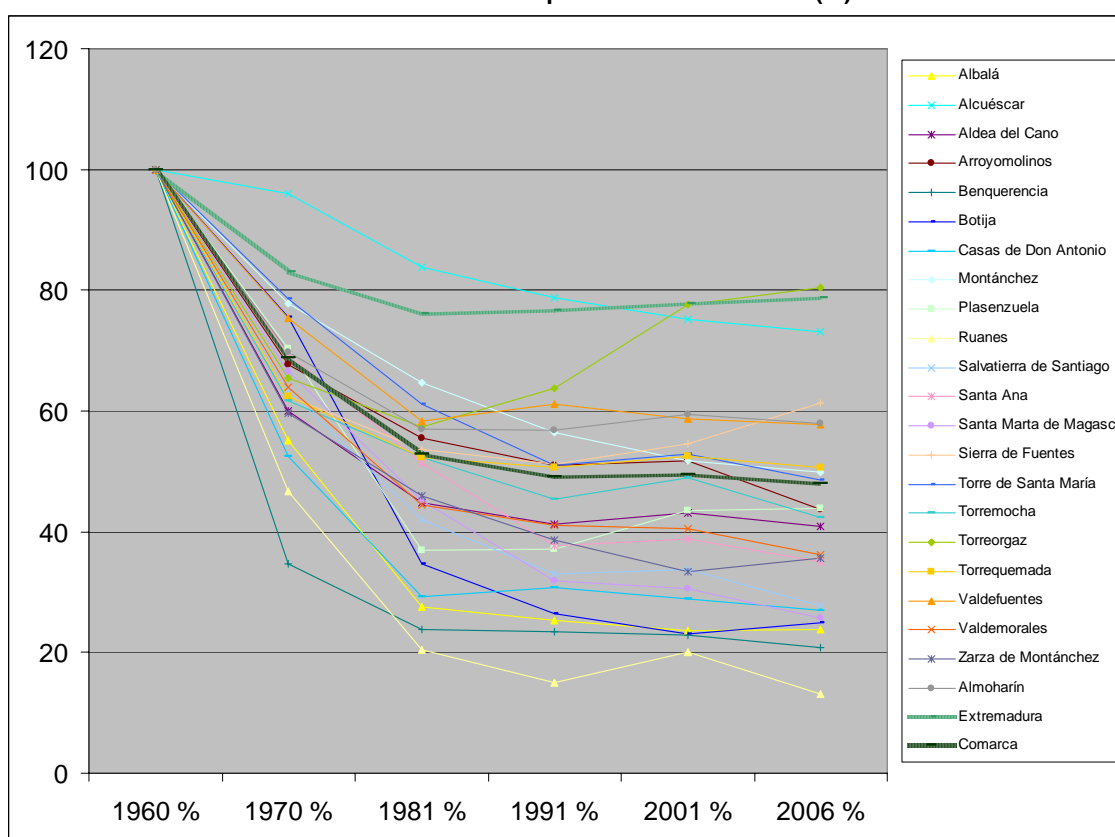

Este largo periodo de tiempo lo dividiremos en tres etapas:

- **1960 – 1991**, es la etapa con mayores pérdidas y se corresponde con el gran éxodo emigratorio” sufrido por Extremadura y la Comarca. **Esta etapa se salda con pérdidas del 50 por cien, 21.728 personas.** Con unas consecuencias que marcarán las características de la población actual.
- **1991 y 2006**, las pérdidas de población continúan pero de una forma más lenta, **el saldo final de este periodo es la perdida de 449 personas, un -**



## El territorio rural extremeño

**2,19 por cien.** Los municipios con crecimiento positivo para todo el periodo son Almoharín, Plasenzuela, Sierra de Fuentes y Torreorgaz. Mención aparte merece la tendencia detectada en este período en, Plasenzuela, Sierra de Fuentes y Torreorgaz, todos ellos con crecimientos positivos por encima del 18%, y que comienzan a sentir la fuerte influencia de la capital cacereña. Concretamente Torreorgaz muestra una tendencia peculiar debido a esta influencia que afecta a su propia estructura demográfica, como veremos más adelante., y continua con crecimiento positivo desde 1994.

- **Entre el año 2001 y 2006, la evolución negativa continúa con la pérdida de 625 personas, un – 3,12 por cien.** La situación por municipios, es muy similar a la del periodo anterior, 16 municipios tienen un crecimiento negativo frente a 6 que incrementan su población pero por debajo del 5%, salvo Sierra de Fuentes, Botija y Zarza de Montánchez. Con todo, este tímido repunte en los últimos años de algunos de estos municipios en el débil panorama demográfico de la comarca, tiene unas muy escasas repercusiones alcistas en la entidad de las variables relativas y en los componentes de sus estructuras demográficas

No podemos dejar de indicar que entre 1991 y 2001 ha existido un saldo demográfico positivo del 0,96 por cien, 196 personas.

### Evolución de los municipios 1960 - 2006

Municipio	1960	1991	2001	2006	1960 %	1991 %	2001 %	2006 %
Albalá	3579	905	848	850	100	25,29	23,69	23,75
Alcuéscar	4075	3206	3064	2980	100	78,67	75,19	73,13
Aldea del Cano	1819	752	785	744	100	41,34	43,16	40,90
Arroyomolinos	2246	1147	1163	981	100	51,07	51,78	43,68
Benquerencia	469	110	107	98	100	23,45	22,81	20,90
Botija	744	197	171	186	100	26,48	22,98	25,00
Casas de Don Antonio	808	248	233	218	100	30,69	28,84	26,98
Montánchez	4190	2362	2171	2086	100	56,37	51,81	49,79
Plasenzuela	1243	462	540	546	100	37,17	43,44	43,93
Ruanes	534	80	107	70	100	14,98	20,04	13,11
Salvatierra de Santiago	1282	423	433	355	100	33,00	33,78	27,69
Santa Ana	922	348	357	323	100	37,74	38,72	35,03
Santa Marta de Magasca	983	313	300	252	100	31,84	30,52	25,64





## *El territorio rural extremeño*

Sierra de Fuentes	2953	1509	1610	1808	100	51,10	54,52	61,23
Torre de Santa María	1376	703	727	668	100	51,09	52,83	48,55
Torremocha	2586	1172	1265	1096	100	45,32	48,92	42,38
Torreorgaz	2147	1370	1665	1728	100	63,81	77,55	80,48
Torrequemada	1168	592	614	591	100	50,68	52,57	50,60
Valdefuentes	2578	1576	1511	1489	100	61,13	58,61	57,76
Valdemorales	670	275	271	242	100	41,04	40,45	36,12
Zarza de Montánchez	1773	684	591	631	100	38,58	33,33	35,59
Almoharín	3627	2059	2156	2102	100	56,77	59,44	57,95
Comarca	<b>41772</b>	<b>20493</b>	<b>20689</b>	<b>20044</b>	<b>100</b>	<b>49,06</b>	<b>49,53</b>	<b>47,98</b>

En los últimos años hay que considerar que una parte de estas pérdidas vienen motivadas por el aumento de la mortalidad, cuya incidencia es mucho más acusada, tanto por el aumento del envejecimiento como por la falta de nacimientos. También la falta de inmigración de jóvenes agrava el fenómeno. **El crecimiento natural de la Comarca ha sido negativo en los últimos 9 años.**

Un aspecto interesante a la hora de analizar los crecimientos de población es el papel de la inmigración, principalmente extranjera. De los 50 extranjeros empadronados en el 2001 hemos pasado a 239 en el 2006. Actualmente la población extranjera supone el 1,19 por cien de la Comarca, entre Alcuéscar y Montánchez agrupan a casi el 48 por cien de los extranjeros..

Sin embargo, comparando la evolución de la población autóctona y la extranjera entre 2001 y 2006 extraemos algo muy significativo, mientras la población autóctona decrece en 834 personas la extranjera aumenta en 189.

Teniendo en cuenta estos datos, y a pesar del escaso número de inmigrantes, debemos incidir en la importancia que, poco a poco, va adquiriendo la inmigración de extranjeros, ya que gracias a ella las pérdidas demográficas y sus consecuencias se ven ligeramente mitigadas. Este hecho se aplica también a Extremadura, que debe su aumento de población a la inmigración de extranjeros.



## *El territorio rural extremeño*

### 6.2 Estructura de la pirámide poblacional

#### Cuadro-resumen:

	2006 Menores de 14 años	2006 De 15 a 65 años	2006 Mayores de 65 años	2001 Envejecimi ento	2006 Envejecimi ento
Comarca	<b>11,62</b>	<b>60,54</b>	<b>27,84</b>	<b>218,54</b>	<b>239,63</b>
Extremadura	14,83	65,95	19,22	120,25	129,57
España	14,26	69,00	16,74	120,30	117,39

Las pirámides poblacionales de los municipios de la comarca dibujan un desajuste o desequilibrio entre los grupos de edades que en algunos casos son muy marcados. Los rasgos definitorios de la población se resuelven en una estructura marcadamente envejecida, con graves problemas de regeneración poblacional y sobre la que se han cebado los efectos de los fenómenos migratorios.

El estrechamiento de las pirámides de edad por la base es fruto directo de la progresiva disminución de las tasas de natalidad, y el tajo recibido en sus edades centrales (50-69 años) no es sino causa directa del éxodo masivo. Entre ambas inflexiones existen grupos de edades bastantes numerosos (35-49 años) retenidos por el agotamiento de las oportunidades y perspectivas para emigrar o nacidos en el baby-boom de los años 60.

En la estructura comarcal, los mayores de 60 años representan 27,84 %, porcentaje excesivamente alto si se considera que por encima del 12 %, teóricamente, se inicia el proceso de envejecimiento.

#### Población municipal. Variación grandes grupos de edad: 2001 - 2006

Municipio	Variación menores de 14 años 2001-2006	Variación De 15 a 65 años 2001 - 2006	Variación Mayores de 65 años 2001-2006	2001 Envejecimiento	2006 Envejecimiento
Albalá	4	12	-14	371,59	340,22
Alcuéscar	8	6	-98	220,77	191,71
Aldea del Cano	-26	-19	4	229,17	320,00
Arroyomolinos	-83	-80	-19	148,99	240,00
Benquerencia	-6	6	-9	500,00	1200,00
Botija	8	20	-13	473,33	252,17



## *El territorio rural extremeño*

Casas de Don Antonio	1	-17	1	646,67	612,50
Montánchez	-8	-83	6	245,92	257,33
Plasenzuela	-3	16	-7	301,61	305,08
Ruanes	-6	-23	-8	390,00	775,00
Salvatierra de Santiago	-9	-64	-5	726,09	1157,14
Santa Ana	-8	-7	-19	412,50	470,83
Santa Marta de Magasca	2	-54	4	5400,00	2800,00
Sierra de Fuentes	-3	182	19	132,94	142,17
Torre de Santa María	-20	-40	1	183,96	227,91
Torremocha	-48	-52	-69	404,50	603,17
Torreorgaz	-47	108	2	77,40	89,90
Torrequemada	-11	2	-14	289,23	322,22
Valdefuentes	-31	3	6	240,21	291,14
Valdemorales	-15	-10	-4	178,26	251,61
Zarza de Montánchez	16	16	8	530,00	392,86
Almoharín	-50	9	-13	155,79	179,14
Comarca	-335	-69	-241	218,54	239,63

El envejecimiento es un claro síntoma de los desajustes demográficos producidos por la continua sangría emigratoria, que aún sigue vigente, al que se han sumado otros factores más recientes asociados al descenso de la natalidad en España y a una mayor longevidad.

El envejecimiento es un factor a considerar por la demanda creciente de servicios destinados a los mayores.

**Adismonta: pirámide de población. Padrón de 2006.**

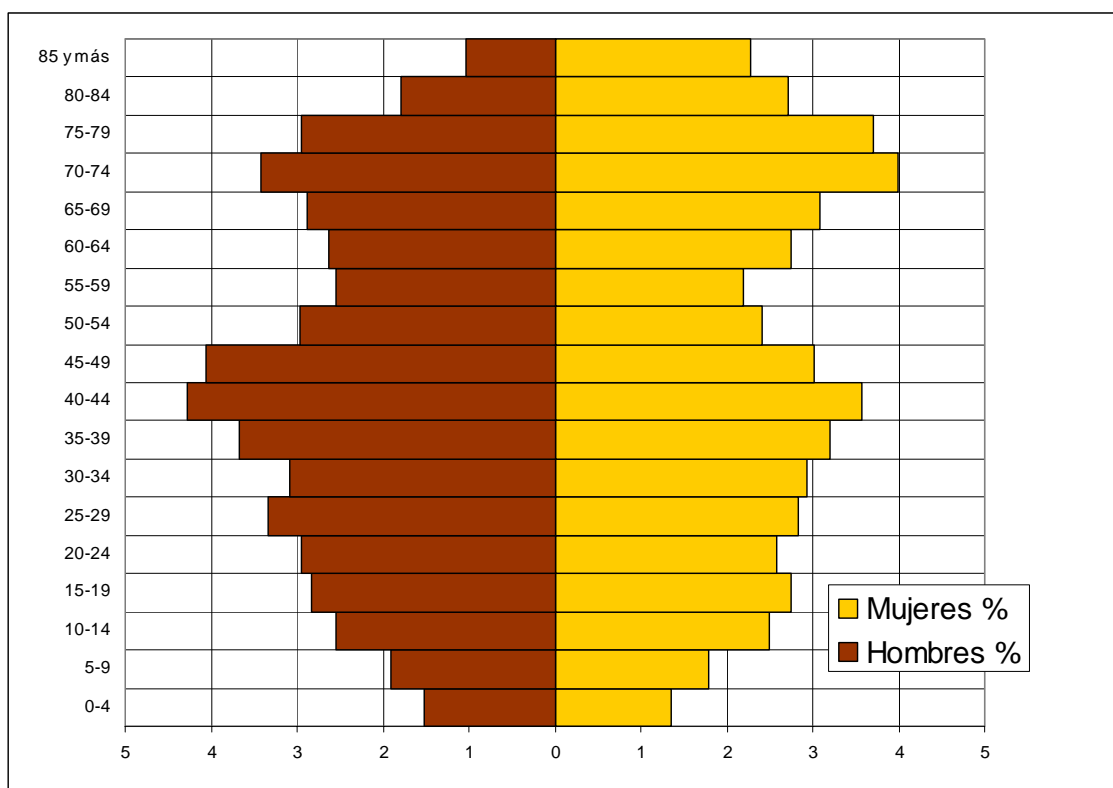

**La pirámide de población** refleja una estructura demográfica bastante similar a la regional o a nuestro contexto demográfico rural. Se trata de una pirámide propia de una población afectada por la emigración masiva, con unos efectivos envejecidos por el aumento de los mayores y con una baja tasa de natalidad.

Una base más estrecha que el cuerpo central evidencia el progresivo descenso de la natalidad que se viene produciendo desde hace unos 25 años que, en este caso, se agudiza por las continuas pérdidas por emigración entre los jóvenes. Los efectos del éxodo rural de los sesenta y setenta son también evidentes en la muesca que sufre la pirámide en las poblaciones comprendidas entre los 45 y 70 años de edad.

Entre ambas muescas existen unos grupos de edades bastantes numerosos retenidos, son los nacidos en el baby-boom de los años 60, por el freno de la emigración, a consecuencia de unas mayores dificultades para una emigración masiva. La estabilización de las mismas puede aportar importantes expectativas al futuro, además de suponer el rejuvenecimiento de la población.



## El territorio rural extremeño

### Estructura por sexos y edades. 2006

Municipio	2006 Menores de 14 años %	2006 De 15 a 65 años %	2006 Mayores de 65 años %	2006 Envejecimiento
Albalá	10,82	52,35	36,82	340,22
Alcuéscar	13,36	61,04	25,60	191,71
Aldea del Cano	9,41	60,48	30,11	320,00
Arroyomolinos	11,72	60,14	28,13	240,00
Benquerencia	3,06	60,20	36,73	1200,00
Botija	12,37	56,45	31,18	252,17
Casas de Don Antonio	7,34	47,71	44,95	612,50
Montánchez	10,79	61,46	27,76	257,33
Plasenzuela	10,81	56,23	32,97	305,08
Ruanes	5,71	50,00	44,29	775,00
Salvatierra de Santiago	3,94	50,42	45,63	1157,14
Santa Ana	7,43	57,59	34,98	470,83
Santa Marta de Magasca	1,59	53,97	44,44	2800,00
Sierra de Fuentes	13,77	66,65	19,58	142,17
Torre de Santa María	12,87	57,78	29,34	227,91
Torremoncha	5,75	59,58	34,67	603,17
Torreorgaz	17,77	66,26	15,97	89,90
Torrequemada	9,14	61,42	29,44	322,22
Valdefuentes	10,61	58,50	30,89	291,14
Valdemorales	12,81	54,96	32,23	251,61
Zarza de Montánchez	8,87	56,26	34,87	392,86
Almoharín	13,22	63,08	23,69	179,13
<b>Comarca</b>	<b>11,62</b>	<b>60,54</b>	<b>27,84</b>	<b>239,63</b>



### VALORACIÓN FINAL

Hay que señalar la Comarca de Montánchez y Tamuja se caracteriza por tener grandes desequilibrios poblacionales:

- Tiene una estructura demográfica marcadamente envejecida representada, sin olvidar que es una estructura heredada del fuerte vaciamiento demográfico y evolución continuada de crecimiento negativo.
- La evolución de la población registra continuas pérdidas demográficas desde 1991 a 2006.
- El crecimiento vegetativo es negativo derivado de un retroceso de la tasa de natalidad (en sintonía con la tendencia regional y nacional así como por los efectos de la emigración) y una tendencia alcista de las tasas de mortalidad (fruto del envejecimiento de la población).

**Es la regresión demográfica la tendencia que caracteriza al conjunto de la población comarcal en los últimos cuarenta años.** Con este contexto, la valoración de la situación actual no es nada buena, hablamos de una población escasa, muy envejecida y poco dinámica, producto de las constantes pérdidas demográficas por emigración y la falta de nacimientos.



### 7. Empleo por sectores

#### Cuadro-resumen:

	Agricultura, ganadería y pesca %	Industria %	Construcción %	Servicios %
Comarca	<b>18,08</b>	<b>10,72</b>	<b>18,98</b>	<b>52,22</b>
Extremadura	15,54	10,41	14,19	59,85
España	6,34	18,36	11,74	63,56

Los datos oficiales de empleo a nivel municipal y comarcal son los correspondientes al censo de 2001, ya que para estos ámbitos se registran únicamente en los Censos de Población, que se elaboran cada diez años. Indirectamente podemos acercarnos a la realidad más actual del empleo gracias a los datos de la afiliación a la Seguridad Social.

**En el año 2001 la población ocupada era de 5,791 personas.**

En cuanto a la distribución de la población por sectores económicos, nos llama la atención la equiparación en número de ocupados del Sector de la Construcción (18,98 %) y el Agroganadero (18,08 %).

Los dos sectores restantes se ajustan al contexto regional, siendo el Sector Servicios (52,22 %) el que ocupa a la mayor parte de la población y en último lugar Industria (10,72%). No obstante, el Sector Servicios se halla por debajo de la media regional.

Hemos de destacar que la diferencia en el reparto por sexos es muy destacada, el 70 por cien de la población ocupada son hombres.

#### Población ocupada por sexos. 2001

	Hombres	Mujeres	
Totales	4016	1775	5791
%	69,35	30,65	100





## El territorio rural extremeño

**La población ocupada agraria es del 18,08 por cien**, 1047 personas, un valor por encima de los registrados en los ámbitos regional y nacional.

El Sector Agroganadero se encuentra absolutamente dominado por la población masculina, el 86,15 son hombres y el 13,85 mujeres.

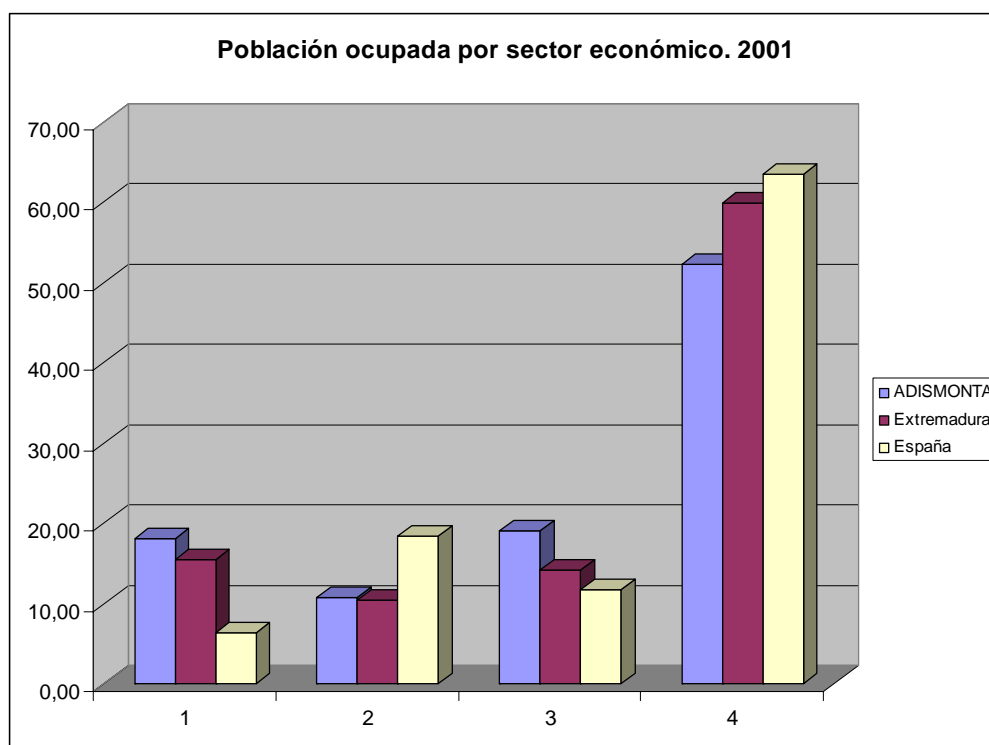

Del Censo de 1991 se extrae:

- El descenso del número de ocupados en 730 personas, el 11,19 por cien.
- La tendencia hacia el reajuste sectorial. La población ocupada ha disminuido en la Industria y, muy especialmente, en la Agricultura. Aumentando considerablemente en los Servicios y ligeramente en el Sector de la Construcción.

Los datos de afiliación a la Seguridad Social de **diciembre de 2006** nos indican que existen 6.304 afiliados, de los que el **27,57 por cien de los afiliados trabaja en la Agricultura.**



## El territorio rural extremeño

En estos datos la Agricultura sigue siendo el sector con mayor número de ocupados. Volvemos a señalar el importante peso de los ocupados en la Construcción (18,10 %).

**Distribución de los afiliados a la Seguridad Social por sectores económicos. 2006.**

Municipio	Agricultura	Industria	Construcción	Servicios	No clasificables
<b>Extremadura</b>	<b>21,32</b>	<b>8,64</b>	<b>12,51</b>	<b>55,77</b>	<b>1,77</b>
Albalá	35,45	2,12	16,93	44,97	0,53
Alcuéscar	31,32	6,45	11,86	47,55	2,81
Aldea del Cano	26,34	10,27	15,63	46,43	1,34
Arroyomolinos	43,02	5,52	11,92	38,66	0,87
Benquerencia	37,50	2,50	25,00	35,00	0,00
Botija	26,67	6,67	30,00	36,67	0,00
Casas de Don Antonio	17,95	5,13	23,08	53,85	0,00
Montánchez	21,87	11,01	15,69	48,42	3,02
Plasenzuela	20,15	11,19	18,66	50,00	0,00
Ruanes	20,00	15,00	30,00	35,00	0,00
Salvatierra de Santiago	27,59	3,45	20,69	40,23	8,05
Santa Ana	24,32	10,81	18,92	44,59	1,35
Santa Marta de Magasca	37,61	8,55	17,09	36,75	0,00
Sierra de Fuentes	4,50	8,70	27,95	57,30	1,55
Torre de Santa María	36,84	16,23	11,84	34,21	0,88
Torremocha	17,96	3,27	17,14	59,59	2,04
Torreorgaz	10,23	6,54	33,39	48,49	1,34
Torrequemada	14,57	11,26	26,49	43,71	3,97
Valdefuentes	22,95	9,66	14,73	50,97	1,69
Valdemorales	45,45	2,60	9,09	38,96	3,90
Zarza de Montánchez	42,36	5,91	18,23	26,11	7,39
Almoharín	51,26	6,42	12,85	28,84	0,63
<b>Comarca</b>	<b>27,57</b>	<b>7,76</b>	<b>18,10</b>	<b>44,62</b>	<b>1,95</b>

Adismonta: distribución de los afiliados a la Seguridad Social por sectores económicos. 2006.

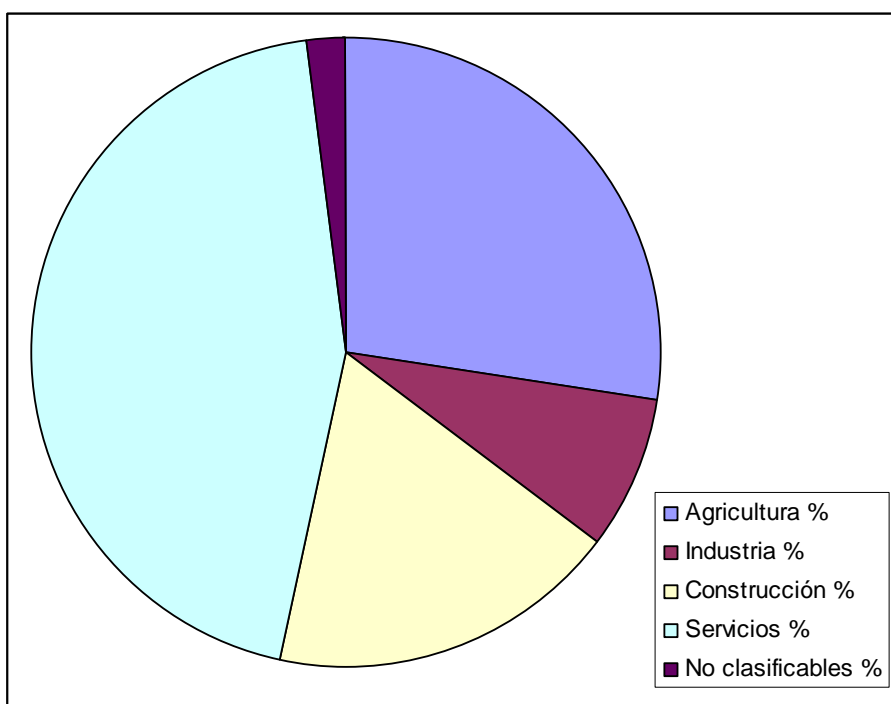



## 8. Desempleo

Cuadro-resumen:

Municipio	Tasa de paro	Tasa de paro hombres	Tasa de paro mujeres
Comarca	<b>10,34</b>	<b>7,41</b>	<b>13,70</b>
España	6,92	5,52	8,35
Extremadura	11,05	7,54	14,78

	JUNIO 2005	JUNIO 2006	JUNIO 2007	Saldo
Comarca	<b>1252</b>	<b>1272</b>	<b>1190</b>	<b>-62</b>
Extremadura	74534	75816	73906	-628
España	1974860	1959754	1965869	-8991

De acuerdo al criterio adoptado para calcular la tasa de paro basada en el porcentaje de número de parados (según datos del Sexpe a 31 de diciembre de 2005) respecto a la población potencialmente activa a 1 de enero de 2006 (padrón oficial de habitantes), **la tasa de paro es del 10,34.**

La tasa de paro es superior a la nacional pero inferior a la regional. De los cuadros anteriores se extraen tres importantes conclusiones:

- 1. Las tasas de paro global y por sexos son inferiores a las regionales.**
- 2. La tendencia a la baja del desempleo en los dos últimos años.**
- 3. Las mujeres siguen siendo el colectivo más afectado por el paro, casi el doble de mujeres desempleadas que de hombres.**

Es importante resaltar cómo una zona como la presente, muy rural, con ausencia de poblaciones de entidad o urbanas, sin regadíos y con fuerte influencia del área urbana de Cáceres tenga unas tasas de paro inferiores a las regionales.

Por sectores económicos, el sector de los Servicios es el que mayor volumen de parados presenta, seguido por la Construcción.



## El territorio rural extremeño

SECTOR ECONÓMICO	Total	%
AGRICULTURA Y PESCA	31	2,61
CONSTRUCCION	199	16,72
INDUSTRIA	108	9,08
SECTOR SIN ACTIVIDAD	113	9,50
SERVICIOS	739	62,10
Total general	1190	100,00

Fuente: Sexpe. Junio de 2007.

Los datos por sexos referentes a junio de 2007 vuelven a confirmar que el desempleo incide especialmente en las mujeres, en todos los tramos de edad. **El paro femenino es el doble del masculino, representando el 68,15 por cien frente al 31,85 de los hombres.**

TRAMO EDAD	Hombres	Mujeres	Hombres %	Mujeres %	Total	%
16-19	13	24	1,09	2,02	37	3,11
20-24	40	60	3,36	5,04	100	8,40
25-29	40	91	3,36	7,65	131	11,01
30-34	42	119	3,53	10,00	161	13,53
35-39	28	114	2,35	9,58	142	11,93
40-44	41	118	3,45	9,92	159	13,36
45-49	41	103	3,45	8,66	144	12,10
50-54	41	77	3,45	6,47	118	9,92
55-59	61	56	5,13	4,71	117	9,83
>59	32	49	2,69	4,12	81	6,81
Total	379	811	31,85	68,15	1190	100,00

Fuente: Sexpe. Junio de 2007.

Por edades, destaca el nivel de paro en el intervalo comprendido entre los 25 y los 49 años.

En la Comarca se da una alta correlación entre desempleo y bajo nivel de estudios.

NIVEL FORMATIVO	Total	%
PRIMERA ETAPA DE EDUCACIÓN SECUNDARIA CO	450	37,82
PRIMERA ETAPA DE EDUCACIÓN SECUNDARIA SI	388	32,61
ENSEÑANZAS DE GRADO SUPERIOR DE FORMACIÓ	62	5,21
ENSEÑANZAS DE BACHILLERATO	61	5,13
ENSEÑANZAS DE GRADO MEDIO DE FORMACIÓN P	61	5,13
ENSEÑANZAS UNIVERSITARIAS DE PRIMER CICL	55	4,62



## *El territorio rural extremeño*

ESTUDIOS PRIMARIOS INCOMPLETOS	54	4,54
ESTUDIOS PRIMARIOS COMPLETOS	29	2,44
ENSEÑANZAS UNIVERSITARIAS DE 1 ER Y 2º C	25	2,10
INDETERMINADO	2	0,17
PROGRAMAS PARA LA FORMACIÓN E INSERCIÓN	2	0,17
ESTUDIOS OFICIALES DE ESPECIALIZACIÓN PR	1	0,08
SIN ESTUDIOS	0	0

Fuente: Sexpe. Junio de 2007.

Como conclusión podemos indicar, por un lado, la tendencia a la baja del número de parados y, por otro, que el paro viene afectando con especial incidencia a las mujeres. Unos rasgos, por otra parte, en consonancia con los resultados generales para el resto de territorios rurales de nuestro entorno.



### 9. Infraestructuras y equipamientos

Fuente: Encuesta de infraestructuras y equipamientos urbanos. Diputación de Cáceres. 2005.

Son los municipios más grandes, independientemente de donde estén ubicados (sierra o llano) los que concentran la mayor parte de las instalaciones y equipamientos municipales.

#### Equipamiento sanitario y asistencial

La zona cuenta con un Centro de Salud en Alcuéscar que asiste al entorno de esta localidad, el resto de municipios pertenece a los centros de salud de Cáceres, Miajadas o Trujillo.

Todas las localidades cuentan con consultorio médico.

Sanidad				Total Sanidad
Municipio	CDS	CLO	OTS	
Albalá		1		1
Almoharín		1		1
Alcuéscar	1		1	2
Aldea del Cano		1		1
Arroyomolinos		1	1	2
Benquerencia		1		1
Botija		1		1
Casas de Don Antonio		1		1
Montánchez		1		1
Plasenzuela		1	1	2
Ruanes		1		1
Salvatierra de Santiago		1		1
Santa Ana		1		1
Santa Marta de Magasca		1		1
Sierra de Fuentes		1		1
Torre de Santa María		1		1
Torremoncha		1		1
Torreorgaz		1		1



## El territorio rural extremeño

Torrequemada		1		1
Valdefuentes		1		1
Valdemorales		1		1
Zarza de Montánchez		1		1
Total general	1	21	3	25

Hospital General HGL  
 Hospital Quirúrgico HQU  
 Hospital maternal e infantil HIN  
 Hospital psiquiátrico HPS  
 Hospital geriátrico y larga estancia HLE  
 Hospitales otras especialidades HOE  
 Ambulatorio, Centro de especialidades policlínicas sin internamiento AMB  
 Centro de Salud CDS  
 Consultorio local CLO  
 Centros de Urgencia y Casas de Socorro CUR  
 Otros Centros sanitarios OTS  
 Centro de Asistencia Social CA  
 Residencia de Ancianos RA  
 Guarderías Infantiles (no los parvularios ni docentes preescolares) GI  
 Albergues municipales AL  
 Centro de rehabilitación toxicómanos abierto CT  
 Centro de rehabilitación toxicómanos con estancia CE  
 Otros internos (orfanatos, etc) IN  
 Otros externos (comedores, etc) EX

Existen servicios de atención a mayores en toda la Comarca (residencias, pisos tutelados, etc.). Debido al progresivo envejecimiento estos servicios cada día son más demandados.

Centros asistenciales					<i>Total Centros asistenciales</i>
Municipio	CA	GI	IN	RA	
Albalá				1	1
Almoharín		1		1	2
Alcuéscar			2	1	3
Aldea del Cano				2	2
Arroyomolinos		1		1	2
Benquerencia					
Botija					
Casas de Don Antonio				1	1
Montánchez				1	1
Plasenzuela				1	1
Ruanes					
Salvaterra de Santiago				1	1
Santa Ana					
Santa Marta de Magasca					





## El territorio rural extremeño

Sierra de Fuentes		1		1	2
Torre de Santa María					
Torremocha				1	1
Torreorgaz	1	1			2
Torrequemada		1			1
Valdefuentes	1				1
Valdemorales					
Zarza de Montánchez					
<b>Total general</b>	<b>2</b>	<b>5</b>	<b>2</b>	<b>12</b>	<b>21</b>

Centro de Asistencia Social CA

Residencia de Ancianos RA

Guarderías Infantiles (no los parvularios ni docentes preescolares) GI

Albergues municipales AL

Centro de rehabilitación toxicómanos abierto CT

Centro de rehabilitación toxicómanos con estancia CE

Otros internos (orfanatos, etc) IN

Otros externos (comedores, etc) EX

### Equipamiento formativo

Las infraestructuras son adecuadas y suficientes, de forma que las necesidades están cubiertas. En todos los municipios puede completarse la Educación Primaria.

Centros educativos			Total Centros educativos
Municipio	C	L	
Albalá		1	1
Alcuéscar	1	2	3
Aldea del Cano		1	1
Almoharín		2	2
Arroyomolinos		1	1
Benquerencia			
Botija		1	1
Casas de Don Antonio			
Montánchez	2	2	4
Plasenzuela		1	1
Ruanes			
Salvaterra de Santiago		1	1
Santa Ana		1	1
Santa Marta de Magasca		1	1
Sierra de Fuentes		2	2
Torre de Santa María		1	1
Torremocha		1	1



## El territorio rural extremeño

Torreorgaz		1	1
Torrequemada		1	1
Valdefuentes		1	1
Valdemorales		1	1
Zarza de Montánchez		1	1
Total general	3	23	26

Local. L. Centros que atienden sólo alumnos de la localidad.

Comarcal. C. Atiende a los alumnos propios de la localidad y además los cursos superiores de los núcleos de la Comarca, en los que continúa la escuela unitaria para los más pequeños.

Asignado. A. Recoge la totalidad de los alumnos de los núcleos de su entorno.

Centros educativos: unidades por niveles								Total general
Municipio	BAC	ESO	ESP	FP1	INF	OTR	PRI	
Albalá					2		3	5
Alcuéscar	5	13	1		4		10	33
Aldea del Cano					1		4	5
Almoharín					4		6	10
Arroyomolinos					3	1	6	10
Botija					1			1
Montánchez	8	11		1	3	1	8	32
Plasenzuela					1		2	3
Salvatierra de Santiago							1	1
Santa Ana					1		1	2
Santa Marta de Magasca					1		1	2
Sierra de Fuentes					3		8	11
Torre de Santa María					1		4	5
Torreemocha					1		4	5
Torreorgaz					3		6	9
Torrequemada					1		2	3
Valdefuentes					5		2	7
Valdemorales							1	1
Zarza de Montánchez					1		2	3
Total general	13	24	1	1	36	2	71	148

Educación infantil INF

Primaria PRI

Secundaria ESO

Educación Especial ESP

Bachillerato BAC

Formación Profesional de grado medio y/o antigua FP de primer grado FP1

Formación Profesional de grado superior y/o FP de segundo grado FP2

Otras enseñanzas no universitarias (idiomas, música, etc) OTR

### Equipamiento cultural

La mayoría de municipios cuenta con un equipamiento socio-cultural.

Centros culturales									Total Centros culturales
Municipio	AU	BI	CC	CS	HP	MS	OT	PZ	
Albalá			1	1	1				3
Alcuéscar			1				1		2
Aldea del Cano		1	1	1			1		4
Almoharín	1		1	1					3
Arroyomolinos			1						1
Benquerencia				1	1				2
Botija				2					2
Casas de Don Antonio		1		2			1		4
Montánchez			1			1	4	1	7
Plasenzuela		1	1						2
Ruanes				1					1
Salvatierra de Santiago		1							1
Santa Ana			1		1				2
Santa Marta de Magasca				2			3		5
Sierra de Fuentes			1		1			1	3
Torre de Santa María			1	1					2
Torreemocha			1						1
Torreorgaz		1	1		1				3
Torrequemada			1		1				2
Valdefuentes			1	2				1	4
Valdemorales			1						1
Zarza de Montánchez		1		1	1				3
<b>Total general</b>	<b>1</b>	<b>6</b>	<b>15</b>	<b>15</b>	<b>7</b>	<b>1</b>	<b>10</b>	<b>3</b>	<b>58</b>

Casa de Cultura CC

Biblioteca BI

Centro Cívico/Social CS

Hogar del Pensionista HP

Museo MS

Teatro/Cine TC

Auditorio AU

Archivo AR

Casino CA

Sociedad SC

Kiosco de música KI

Plazas de toros PZ

Ludoteca LU

Otros OT

### Equipamiento de ocio y deportes



## El territorio rural extremeño

Todos los municipios disponen de espacios libres, zonas verdes, parques para el ocio y el esparcimiento y zonas deportivas.

Instalaciones deportivas							Total Instalaciones deportivas
Municipio	CP	GI	PC	PI	PP	TJ	
Albalá			1		1		2
Alcuéscar	1	2	1		2		6
Aldea del Cano		1	1		2	1	5
Almoharín	1	1	1				3
Arroyomolinos	1						1
Benquerencia					1	1	2
Botija					1		1
Casas de Don Antonio	1						1
Montánchez	1	1					2
Plasenzuela			1		1		2
Ruanes						1	1
Salvatierra de Santiago	1						1
Santa Ana	1						1
Santa Marta de Magasca				1	1		2
Sierra de Fuentes	1	1			2		4
Torre de Santa María				1	1	1	3
Torremoncha		1		1	1		3
Torreorgaz				1	1	1	3
Torrequemada				1	1	1	3
Valdefuentes				1	2	1	4
Valdemorales					1		1
Zarza de Montánchez	1					1	2
<b>Total general</b>	<b>9</b>	<b>7</b>	<b>5</b>	<b>6</b>	<b>18</b>	<b>8</b>	<b>53</b>

Gimnasio GI

Estaciones de esquí SK

Terrenos de juego TJ

Piscinas cubiertas PC

Piscinas al aire libre PI

Frontones (sin cubrir) FR

Frontones (cubiertos) FC

Complejos polideportivos CP

Polideportivos cubiertos PT

Pistas polideportivas PP

Escuela de vela EV

Puerto deportivo PD

Otros OT

Parques y áreas recreativas								Total Parques y áreas recreativas
Municipio	AN	JA	OT	PI	PN	PU	ZR	
Albalá				1		1		2
Alcuéscar			1			3		4
Aldea del Cano				1		3	1	5
Almoharín			2			6		8
Arroyomolinos	2					1		3
Benquerencia				1		1		2
Botija				1				1
Casas de Don Antonio		1		1				2
Montánchez					1	3	1	5
Plasenzuela	1			3		1		5
Ruanes						2		2
Salvatierra de Santiago		1		2				3
Santa Ana		1		1				2
Santa Marta de Magasca		1		2		2	1	6
Sierra de Fuentes			1	2		2		5
Torre de Santa María						2	1	3
Torremocha						1		1
Torreorgaz				1		2		3
Torrequemada						1		1
Valdefuentes						2		2
Valdemorales		2		2		1		5
Zarza de Montánchez		2				2		4
<b>Total general</b>	<b>3</b>	<b>8</b>	<b>4</b>	<b>18</b>	<b>1</b>	<b>36</b>	<b>4</b>	<b>74</b>

Parque urbano PU

Parque no urbano PN

Parque infantil (con uso infantil sólo) PI

Jardines JA

Áreas de la naturaleza AN

Refugios de pesca y de montaña RF

Campamentos CA

Zonas recreativas naturales ZR

Otros OT

### Equipamiento empresarial e industrial

Por el momento, la oferta de suelo industrial y empresarial en la Comarca es muy escasa:

- 1 polígono industrial en Almoharín.
- Sólo tres localidades disponen de Viveros de Empresas: Plasenzuela, Sierra de Fuentes y Valdefuentes.



## *El territorio rural extremeño*

La cobertura en cuanto a ferias y mercados es la siguiente:

Mercados y lonjas			Total Mercados y lonjas
Municipio	FE	ME	
Albalá		2	2
Alcuéscar			
Aldea del Cano			
Almoharín	1		1
Arroyomolinos			
Benquerencia			
Botija			
Casas de Don Antonio			
Montánchez			
Plasenzuela			
Ruanes			
Salvatierra de Santiago			
Santa Ana			
Santa Marta de Magasca			
Sierra de Fuentes			
Torre de Santa María			
Torremocha	1		1
Torreorgaz			
Torrequemada			
Valdefuentes	1		1
Valdemorales			
Zarza de Montánchez			
<b>Total general</b>	<b>3</b>	<b>2</b>	<b>5</b>

Lonja LO

Mercado ME

Feria FE



### 10. Estructura física y medio ambiente

#### Cuadro-resumen:

Sup. Total Comarca (Km 2)	962,56
Total área protegida (Km2)	145,52
<b>%Sup.protegida comarcal</b>	<b>15,12</b>
% SAU	90,70

Esta comarca se encuentra dividida en dos grandes zonas paisajísticas, la penillanura y las Sierras del Sur. Ambas zonas presentan una estructura de aprovechamiento y gestión del medio puramente agraria, caracterizada por la aplicación de sistemas de cultivo y explotación de tipo tradicional. La excepción la tenemos al Sur, en Almoharín, donde se encuentra una importante zona de regadío.

**El 15,12 por cien de la superficie comarcal se encuentra bajo protección ambiental**, y se distribuye tanto entre la zona de montaña del sur como en los llanos. Trece de los 22 municipios cuentan con espacios protegidos en sus Términos Municipales

Las áreas con protección ambiental, distribuidas por municipio y tipo, de la Comarca son:

MUNICIPIO	NOMBRE	TIPO	ÁREA (KM2)
Sierra de Fuentes	LLANOS DE CACERES Y SIERRA DE FUENTES	ZEPA	17,55
Arroyomolinos	EMBALSE DE CORNALVO Y SIERRA BERMEJA	LIC	0,24
Santa Ana	LLANOS DE TRUJILLO	ZEPA	18,32
Alcu,scar	Parque Natural de Cornalvo (ZEC)	RENPEX	0,08
Santa Marta de Magasca	RIVEROS DEL ALMONTE	ZEPA	2,23
Torremocha	Zona Especial de Conservación Llanos de Cáceres y Sierra de Fuentes	RENPEX	12,59
Plasenzuela	LLANOS DE TRUJILLO	ZEPA	0,07
Arroyomolinos	RIO ALJUCEN ALTO	LIC	3,24
Botija	RIO ALMONTE	LIC	1,82
Torrequemada	LLANOS DE CACERES Y SIERRA DE FUENTES	ZEPA	28,04
Benquerencia	RIO ALMONTE	LIC	0,53
MontAnchez	EMBALSE DE CORNALVO Y SIERRA BERMEJA	LIC	0,01
Torre de Santa Marla	Arbol Singular Encina La Nieta.	RENPEX	0,03
Valdefuentes	Arbol Singular Encina Solana o de Sebastián.	RENPEX	0,03
Arroyomolinos	Parque Natural de Cornalvo (ZEC)	RENPEX	0,06
MontAnchez	Parque Natural de Cornalvo (ZEC)	RENPEX	0,00
Sierra de Fuentes	Zona Especial de Conservación Llanos de Cáceres y Sierra de Fuentes	RENPEX	3917,55



## *El territorio rural extremeño*

Plasenzuela	RIVEROS DEL ALMONTE	ZEPA	<b>0,86</b>
Aldea del Cano	LLANOS DE CACERES Y SIERRA DE FUENTES	ZEPA	<b>8,53</b>
Ruanes	LLANOS DE TRUJILLO	ZEPA	<b>2,70</b>
Santa Marta de Magasca	Zona Especial de Conservación Llanos de Cáceres y Sierra de Fuentes	RENPEX	<b>0,34</b>
Zarza de MontAnchez	Arbol Singular Encina La Terrona.	RENPEX	<b>0,03</b>
Aldea del Cano	Zona Especial de Conservación Llanos de Cáceres y Sierra de Fuentes	RENPEX	<b>8,53</b>
Aldea del Cano	EMBALSE DE ALDEA DEL CANO	ZEPA	<b>0,71</b>
Torreorgaz	Zona Especial de Conservación Llanos de Cáceres y Sierra de Fuentes	RENPEX	<b>28,52</b>
Salvatierra de Santiago	RIO ALMONTE	LIC	<b>1,05</b>
Botija	RIVEROS DEL ALMONTE	ZEPA	<b>1,89</b>
Plasenzuela	LLANOS DE CACERES Y SIERRA DE FUENTES	ZEPA	<b>0,08</b>
MontAnchez	EMBALSE DE CORNALVO Y SIERRA BERMEJA	ZEPA	<b>0,01</b>
Zarza de MontAnchez	RIVEROS DEL ALMONTE	ZEPA	<b>1,06</b>
Arroyomolinos	EMBALSE DE CORNALVO Y SIERRA BERMEJA	ZEPA	<b>0,24</b>
Plasenzuela	RIO ALMONTE	LIC	<b>0,94</b>
Torreorgaz	LLANOS DE CACERES Y SIERRA DE FUENTES	ZEPA	<b>28,52</b>
Alcu,scar	EMBALSE DE CORNALVO Y SIERRA BERMEJA	ZEPA	<b>0,16</b>
Santa Marta de Magasca	RIO ALMONTE	LIC	<b>2,50</b>
Zarza de MontAnchez	RIO ALMONTE	LIC	<b>1,06</b>
Benquerencia	RIVEROS DEL ALMONTE	ZEPA	<b>0,53</b>
Santa Marta de Magasca	LLANOS DE CACERES Y SIERRA DE FUENTES	ZEPA	<b>0,34</b>
Torrequemada	Zona Especial de Conservación Llanos de Cáceres y Sierra de Fuentes	RENPEX	<b>28,04</b>
Alcu,scar	EMBALSE DE CORNALVO Y SIERRA BERMEJA	LIC	<b>0,16</b>
Alcu,scar	RIO ALJUCEN ALTO	LIC	<b>0,19</b>
Santa Marta de Magasca	MAGASCA	ZEPA	<b>15,09</b>
Salvatierra de Santiago	RIVEROS DEL ALMONTE	ZEPA	<b>1,05</b>
MontAnchez	RIO ALJUCEN ALTO	LIC	<b>1,41</b>
Torreemocha	LLANOS DE CACERES Y SIERRA DE FUENTES	ZEPA	<b>12,59</b>
Plasenzuela	Zona Especial de Conservación Llanos de Cáceres y Sierra de Fuentes	RENPEX	<b>0,08</b>

### **Localización espacios con protección ambiental**



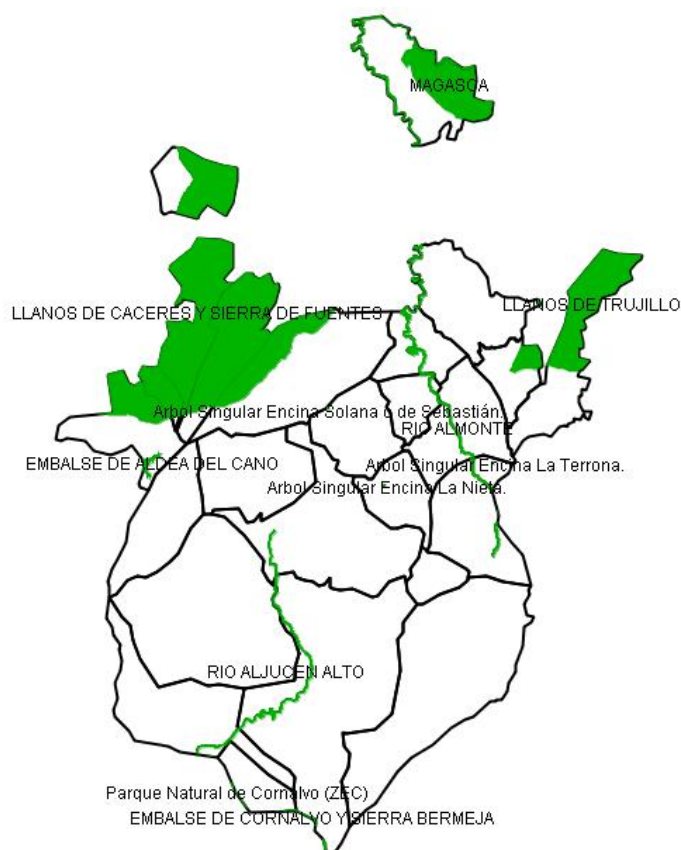

En cuanto a la **Superficie Agraria Útil**, o sea, aquella que está cultivada o en condiciones de serlo, es del **90,70** por cien.

Según el Censo Agrario de 1999, dos características significativas son el predominio del régimen de propiedad, el 70 por cien de las explotaciones con SAU, sobre otras fórmulas jurídicas (como el arrendamiento o la aparcería). Y una estructura de la propiedad caracterizada por un reducido grupo de grandes propietarios y muchos pequeños propietarios.

En cuanto al aprovechamiento agrícola del territorio, nos encontramos con el predominio de los cultivos de secano y los pastizales (sobre todo en las zonas topográficamente más llanas), zonas de sierra donde abunda la explotación de bosques y montes. En la zona sur nos encontramos con los regadíos.

#### Aprovechamientos. 2004

Pastizales	(Ha)	33952
Monte abierto	(Ha)	23913
Monte leñoso	(Ha)	10312



## *El territorio rural extremeño*

Tierras ocupadas por cultivos leñosos SECANO	(Ha)	9812
Monte maderable SECANO	(Ha)	4260
Superficie no agrícola	(Ha)	3275
Tierras ocupadas por cultivos herbáceos SECANO	(Ha)	3036
Terreno improductivo	(Ha)	2541
Barbecho y otras tierras no ocupadas SECANO	(Ha)	2038
Erial a pastos	(Ha)	1813
Tierras ocupadas por cultivos herbáceos REGADÍO	(Ha)	779
Ríos y lagos	(Ha)	410
Prados naturales SECANO	(Ha)	74
Tierras ocupadas por cultivos leñosos REGADÍO	(Ha)	40
Espartizal	(Ha)	0
Barbecho y otras tierras no ocupadas REGADÍO	(Ha)	0
Prados naturales REGADÍO	(Ha)	0
Monte Maderable REGADÍO	(Ha)	0



### 11. Tasa de masculinidad

#### Cuadro-resumen:

	Comarca	Extremadura	España
Tasa masculinidad	<b>101,55</b>	98,85	96,25

**La tasa de masculinidad** (relación de hombres sobre mujeres en tanto por ciento) de nuestra Comarca en 2006 **es del 101,55 por cien**, escasamente inferior a la regional.

Este valor nos indica que la distribución por sexos, en su conjunto, se encuentra descompensada. Por cada 100 mujeres hay 101 hombres. Con unos contrastes más marcados entre los grupos de población más jóvenes. Así, **la tasa de masculinidad entre la población en edad de trabajar es del 114,61**. Este dato se explica por una emigración que afecta más a las mujeres que a los hombres en el medio rural, gracias a que pueden encontrar mejores oportunidades fuera.

Desde 2001, con un índice del 100,16 por cien, hasta la actualidad la tasa de masculinidad se ha incrementado ligeramente.

#### Distribución hombres-mujeres por grandes grupos de edad

	Menos 14 años	De 15 a 65 años	Mayores de 65 años	Totales
Hombres	1199	6480	2420	10099
Mujeres	1130	5654	3161	9945
Hombres %	5,98	32,33	12,07	50,38
Mujeres %	5,64	28,21	15,77	49,62
<b>Total</b>	<b>11,62</b>	<b>60,54</b>	<b>27,84</b>	<b>100,00</b>
Tasa masculinidad	106,11	114,61	76,56	<b>101,55</b>

#### Tasa de masculinidad por municipios 2006

Municipio	2006 Tasa masculinidad
Albalá	106,31



## *El territorio rural extremeño*

Alcuéscar	108,68
Aldea del Cano	92,75
Arroyomolinos	106,09
Benquerencia	133,33
Botija	91,75
Casas de Don Antonio	80,17
Montánchez	98,48
Plasenzuela	94,31
Ruanes	118,75
Salvatierra de Santiago	91,89
Santa Ana	107,05
Santa Marta de Magasca	95,35
Sierra de Fuentes	108,78
Torre de Santa María	103,04
Torremocha	97,48
Torreorgaz	96,81
Torrequemada	91,26
Valdefuentes	105,66
Valdemorales	96,75
Zarza de Montánchez	101,60
Almoharín	99,80
Comarca	101,54



## El territorio rural extremeño

### Resumen estadístico

#### Territorio

	Comarca	Extremadura	España
Total municipios	<b>22</b>	5,74 %	-
Superficie (Km2)	<b>962,56</b>	2,31 %	-
Población (2006)	<b>20.044</b>	1,84 %	-
Densidad (2006)	<b>20,82 hab/km2</b>	26,09 hab/km2	88,36 hab/km2

#### Relación de municipios, poblaciones y densidades

Municipio	Altitud	Sup (km2)	Población 2006	Densidad (ha/km2) 2006
Albalá	502	38,49	850	22,08
Alcuéscar	488	108,93	2980	27,36
Aldea del Cano	392	28,69	744	25,93
Arroyomolinos	398	115,12	981	8,52
Benquerencia	448	13,31	98	7,36
Botija	414	18,82	186	9,88
Casas de Don Antonio	405	31,41	218	6,94
Montánchez	702	112,66	2086	18,52
Plasenzuela	427	36,67	546	14,89
Ruanes	479	15,11	70	4,63
Salvatierra de Santiago	438	33,45	355	10,61
Santa Ana	487	34,99	323	9,23
Santa Marta de Magasca	387	39,68	252	6,35
Sierra de Fuentes	428	25,21	1808	71,71
Torre de Santa María	493	19,07	668	35,04
Torremocha	440	63,83	1096	17,17
Torreorgaz	425	28,78	1728	60,05
Torrequemada	434	30,81	591	19,18
Valdefuentes	484	27,14	1489	54,86
Valdemorales	493	9,89	242	24,46
Zarza de Montánchez	450	36,82	631	17,14
Almoharín	307	93,68	2102	22,44
Extremadura		41635	1086373	26,09
España		505990	44708964	88,36
Comarca		962,56	20044	20,82



## El territorio rural extremeño

### Índice de ruralidad

	Comarca	Extremadura
Índice de ruralidad (2006)	<b>10,61 %</b>	7,85 %

### Tasa de dependencia

	Comarca	Extremadura	España
Tasa de dependencia (2006)	<b>68,11</b>	54,52	47,07

### Coefficiente de sustitución

	Comarca	Extremadura	España
<b>Coefficiente de sustitución (2006)</b>	<b>93,78</b>	119,44	97,94

### Saldos del período 1960 – 2006; 1991 – 2006; 2001 – 2006

Municipio	1960-2006	1991-2006	2001-2006	1960-2006 %	1991-2006 %	2001-2006 %
<b>Comarca</b>	<b>-31.508</b>	<b>-2.465</b>	<b>-617</b>	<b>-49,17</b>	<b>-7,04</b>	<b>-1,86</b>
España	14.126.028	5.275.022	3.592.122	46,19	13,38	8,74
Extremadura	-292.404	29.835	12.992	-21,21	2,82	1,21

### Evolución 1960 – 2006

Municipio	1960	1991	2001	2006	1960 %	1991 %	2001 %	2006 %
<b>Comarca</b>	<b>41772</b>	<b>20493</b>	<b>20689</b>	<b>20044</b>	<b>100</b>	<b>49,06</b>	<b>49,53</b>	<b>47,98</b>
España	30582936	39433942	41116842	44708964	100	128,94	134,44	146,19
Extremadura	1378777	1056538	1073381	1086373	100	76,63	77,85	78,79

### Estructura de la población. 2006

	2006 Menores de 14 años	2006 De 15 a 65 años	2006 Mayores de 65 años	2001 Envejecimi ento	2006 Envejecimi ento
<b>Comarca</b>	<b>11,62</b>	<b>60,54</b>	<b>27,84</b>	<b>218,54</b>	<b>239,63</b>



## El territorio rural extremeño

Extremadura	14,83	65,95	19,22	120,25	129,57
España	14,26	69,00	16,74	120,30	117,39

### Empleo por sectores económicos. 2001.

	Agricultura, ganadería y pesca %	Industria %	Construcción %	Servicios %
Comarca	<b>18,08</b>	<b>10,72</b>	<b>18,98</b>	<b>52,22</b>
Extremadura	15,54	10,41	14,19	59,85
España	6,34	18,36	11,74	63,56

### Población ocupada agraria. 2001.

	Comarca	Extremadura	España
Población ocupada agraria	<b>18,08</b>	15,54	6,34

### Tasa de paro. Enero de 2006.

Municipio	Tasa de paro	Tasa de paro hombres	Tasa de paro mujeres
Comarca	<b>10,34</b>	<b>7,41</b>	<b>13,70</b>
España	6,92	5,52	8,35
Extremadura	11,05	7,54	14,78

### Evolución del paro 2005-2007

	JUNIO 2005	JUNIO 2006	JUNIO 2007	Saldo
Comarca	<b>1252</b>	<b>1272</b>	<b>1190</b>	<b>-62</b>
Extremadura	74534	75816	73906	-628
España	1974860	1959754	1965869	-8991

### Estructura física y medio ambiente. 2007

Sup. Total Comarca (Km 2)	962,56
Total área protegida (Km2)	145,52



## *El territorio rural extremeño*

<b>%Sup.protegida comarcal</b>	<b>15,12</b>
% SAU	90,70

Tasa masculinidad

	<b>Comarca</b>	Extremadura	España
Tasa masculinidad	<b>101,55</b>	98,85	96,25