

Comarca de Sierra de Gata

El territorio rural extremeño





El territorio rural extremeño

Estructura de contenidos

1. Denominación de la Comarca	3
1.1. Denominación	3
1.1.1. Descripción de la Comarca	3
2. Relación de términos municipales y entidades locales incluidas.....	6
3. Grado de ruralidad	10
4. Tasa de dependencia	12
5. Coeficiente de sustitución.....	14
6. La población rural.....	16
6.1. Evolución de la población 1960 - 2006	16
6.2 Estructura de la pirámide poblacional	20
7. Empleo por sectores	24
8. Desempleo	27
9. Infraestructuras y equipamientos	28
10. Estructura física y medio ambiente	39
11. Tasa de masculinidad	44
Resumen estadístico.....	46



1. Denominación de la Comarca

1.1. Denominación

DENOMINACIÓN DE LA COMARCA: **Comarca de Sierra de Gata.**

GRUPO DE ACCIÓN LOCAL: **Asociación para el Desarrollo Integral de Sierra de Gata.**

SIGLAS: **Adisgata.**



1.1.1. Descripción de la Comarca

La comarca de Sierra de Gata se encuentra situada en el extremo noroccidental de la región extremeña, sirviendo de límite regional al norte con la provincia de Salamanca, y al oeste con Portugal, a través de la Sierra Malvana y el río Torto o Erjas. Desde el punto de vista fisiográfico, la zona se divide en dos áreas claramente delimitadas, el norte, configurado por la Sierra de Gata y el sur, donde se pasa a la Penillanura, que concluye en la zona regable del Arrago.

La Sierra de Gata (estribación occidental del Sistema Central que discurre en dirección NE – SO), presenta relieves bastante acusados: con laderas abruptas y escarpadas, cursos fluviales profundos y encajados y numerosas estribaciones transversales y paralelas. Su orografía manifiesta enormes contrastes, pasando de la zona montañosa al norte (en la que se ubican la mayor parte de los municipios) a la zona baja de la penillanura del sur, formada por el valle del río Árrago. Las altitudes oscilan entre los 250/300 metros de los valles del Árrago y Rivera de Gata y



El territorio rural extremeño

las cumbres de la Sierra de Gata, donde las máximas alturas las configuran las cumbres de Bolla (1.519 m), Jalama (1.492 m) y Jañona (1.367 m).

El Árrago, tributario de la Rivera de Gata (por lo que forma parte de la cuenca del Alagón) es el principal cauce fluvial de la comarca, base de la zona regable de Moraleja. El mapa hidrológico se completa con el Erjas, que sirve de frontera con Portugal, y la ya citado Rivera de Gata, además de un importante número de arroyos y regatos que, recogiendo las aguas de la sierra, alimentan los citados ríos. En la parte sur del territorio se encuentra el embalse del Borbollón, sobre el Río Árrago, que abastece los regadíos de Moraleja y Vegaviana, y el de Rivera de Gata, sobre el río del mismo nombre.

La vegetación actual en la comarca de Sierra de Gata está constituida por bosques de frondosas, dehesas, áreas de matorral y pastizal, junto a superficies que han sido transformadas totalmente, creando áreas de cultivos de secano (fundamentalmente olivar) y de regadío.

En cuanto a la población, la media se sitúa en 1.258 habitantes; si bien, por debajo de esta cifra se hallan 15 de las 19 localidades, dado el gran peso que presentan Moraleja y, en menor medida, Valverde del Fresno y Cilleros. Según el Padrón de Habitantes del INE, al 1 de Enero de 2.006, la población de derecho del territorio era de 23.903 habitantes, lo que supone el 5,79% de la población de la provincia. La localidad más poblada, con amplísima diferencia sobre la siguiente, es Moraleja, con 7.904 habitantes, lo que supone el 33% de la población total. La menos poblada es Robledillo de Gata, con 136 habitantes, el 0,57% del total.

La economía de los municipios que forman el territorio analizado gira en torno al aprovechamiento de los recursos naturales, siendo escasa la actividad que no está relacionada con ellos. La agricultura (en la que, desde el punto de vista económico, el predominio es del olivar, la vid, ciertos cereales, cultivos industriales, hortofrutícolas y el tabaco), la ganadería en menor medida, así como las actividades de servicios (en muchos casos únicamente los básicos), son la base de la economía de la comarca al proporcionar la mayor parte de las rentas y del empleo.

Finalmente, remarcar que uno de los elementos estructurales que, históricamente, más ha dificultado el desarrollo de la Sierra de Gata, ha sido la falta de infraestructuras de transportes. En los últimos años, este problema ha experimentado un vuelco espectacular, hasta el extremo que puede afirmarse que ya no configura uno de los elementos negativos determinantes en la situación de la comarca. Los ejes que conforman las carreteras Ex-109 y Ex-205, han permitido



El territorio rural extremeño

acercar la Sierra de Gata, Moraleja y Vegaviana al resto de la Extremadura, a España y a Portugal.

Lamentablemente no ocurre igual con otras infraestructuras económicas, igualmente necesarias para el desarrollo de cualquier territorio, y así, el mapa regional de infraestructuras energéticas pone gráficamente de manifiesto las carencias de Sierra de Gata, que queda aislada de las redes de transporte de productos energéticos y, lo que es más grave, sigue soportando deficiencias importantes en los suministros eléctricos.



El territorio rural extremeño

2. Relación de términos municipales y entidades locales incluidas

Cuadro resumen:

	Comarca	Extremadura	España
Total municipios	19	4,96 %	-
Superficie (Km2)	1.257,94	3,02 %	-
Población (2006)	23.903	2,20 %	-
Densidad (2006)	19,00 hab/km2	26,09 hab/km2	88,36 hab/km2

El territorio de la Comarca de Sierra de Gata se encuentra formado por 19 municipios abarcando una **superficie** es de **1257,94 km2**, el 4,62 % de la superficie regional. La superficie media por municipio es de 66,21 km2, muy inferior a la media regional que es de 109 km2.

Esta área se compone de los siguientes municipios y unidades poblacionales:

Municipio	Unidad Poblacional	Población total
Acebo	Acebo	728
Cadalso	Cadalso	548
Cilleros	Cilleros	1962
Descargamaría	Descargamaria	235
Eljas	Eljas	1071
	Soto (El)	10
Gata	Gata	1094
Gata	Moheda De Gata (La)	635
Hernán-Pérez	Hernan-Perez	516
Hoyos	Hoyos	970
Moraleja	Vegaviana	862
	Moraleja	7042
Perales del Puerto	Perales Del Puerto	992
Robledillo de Gata	Robledillo De Gata	136
San Martín de Trevejo	San Martin De Trevejo	927
Santibáñez el Alto	Santibañez El Alto	480
Torre de Don Miguel	Torre De Don Miguel	609
Torrecilla de los Ángeles	Torrecilla De Los Angeles	708



El territorio rural extremeño

Valverde del Fresno	Valverde Del Fresno	2576
Villamiel	Trevejo	494
	Villamiel	264
Villanueva de la Sierra	Villanueva De La Sierra	553
Villasbuenas de Gata	Villasbuenas De Gata	491

En las 3 entidades menores de población existentes residen 1.366 personas, el 5,71 por cien de la población.

Relación de municipios, superficie, población y densidad de habitantes en 2006.

Municipio	Altitud	Sup (km2)	Población 2006	Densidad (ha/km2) 2006
Acebo	504	57,02	728	12,77
Cadalso	438	7,35	548	74,52
Cilleros	437	208,94	1962	9,39
Descargamaría	481	52,92	235	4,44
Eljas	591	32,55	1081	33,21
Gata	636	94,18	1729	18,36
Hernán-Pérez	441	35,76	516	14,43
Hoyos	510	15,09	970	64,26
Moraleja	261	147,6	7904	53,55
Perales del Puerto	441	36,28	992	27,34
Robledillo de Gata	576	31,07	136	4,38
San Martín de Trevejo	610	24,76	927	37,44
Santibáñez el Alto	653	99,07	480	4,84
Torre de Don Miguel	559	11,55	609	52,73
Torrecilla de los Ángeles	476	43,29	708	16,35
Valverde del Fresno	498	196,97	2576	13,08
Villamiel	733	73,09	758	10,37
Villanueva de la Sierra	524	43,62	553	12,68
Villasbuenas de Gata	429	46,83	491	10,49
Extremadura		41635	1086373	26,09
España		505990	44708964	88,36
Comarca		1257,94	23903	19,00

La población total de la Comarca en el año 2006, último padrón oficial, es de **23.903 personas**, un 2,20 por cien de la población extremeña.

La localidad mas poblada es Moraleja, con 7.904 habitantes, lo que supone el 33% de la población total, mientras la menos poblada es Robledillo de Gata con 136



El territorio rural extremeño

habitantes, el 0,57% del total. La media de población se sitúa en 1.258 habitantes, cifra por debajo de la cual se encuentran 15 de las 19 localidades.

Distribución de la población por municipio. Padrón 2006.

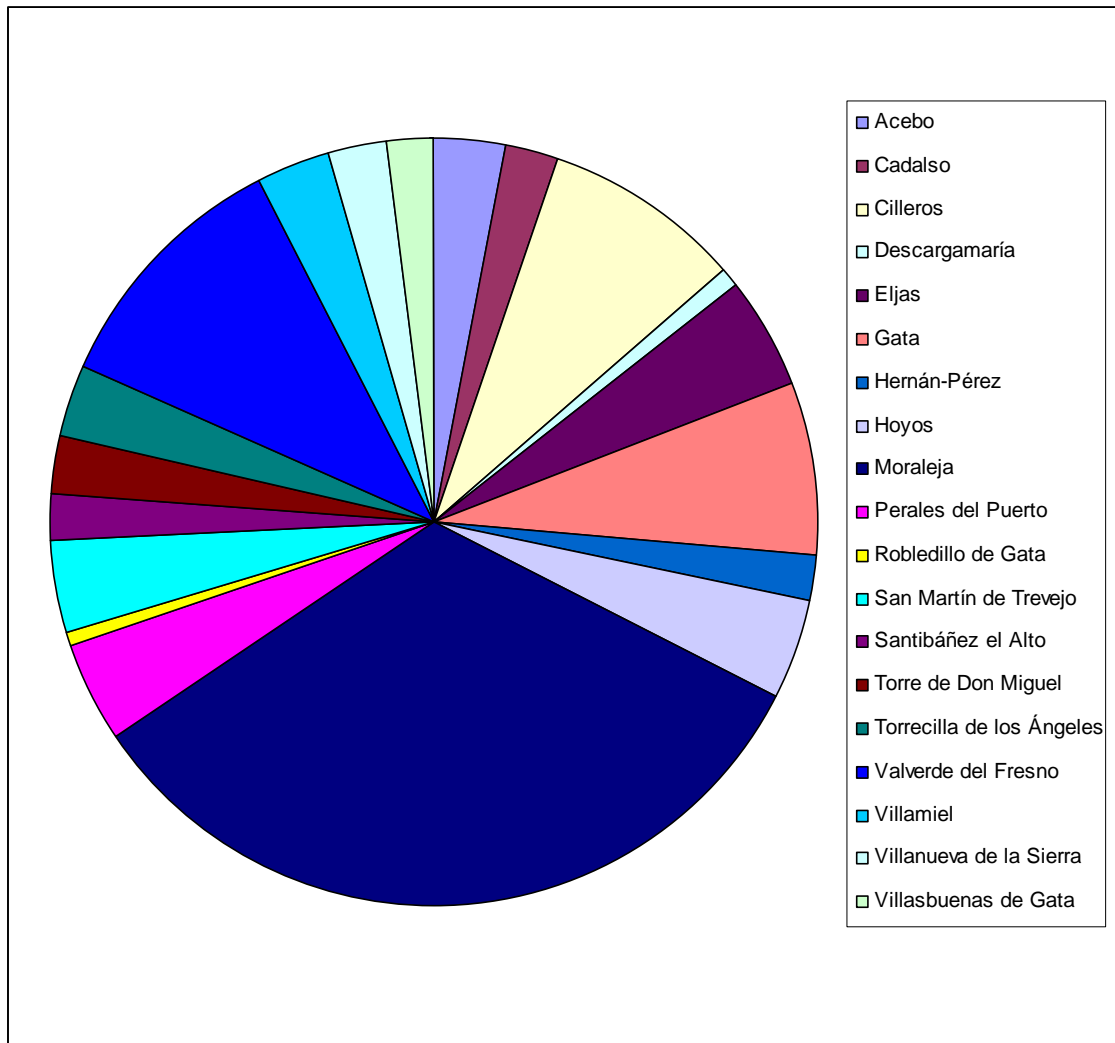

Respecto a la densidad de población, tiene una **densidad de 19,00 hab/km²** en 2006, inferior a la regional (26,09). Ninguna de las poblaciones supera el umbral de los 120 hab/Km², límite entre el mundo rural y el urbano según Eurostat.

Según el rango-tamaño de los municipios la zona se articula en dos niveles, el primero formado por dos municipios de categoría intermedia o semirural: Valverde del Fresno y Moraleja; el segundo constituido por el resto de municipios con poblaciones menores de 2000 habitantes y de categoría rural.



El territorio rural extremeño



3. Grado de ruralidad

Cuadro resumen:

	Comarca	Extremadura
Índice de ruralidad (2006)	11,77 %	7,85 %

Este índice mide el peso de la población en municipios cuya densidad no llega a 10 hab/Km² sobre la población total del territorio comarcal. Estos municipios están en el límite de amenaza por despoblación.

La densidad de población en 2006 es de 19 hab/km², notablemente inferior a la regional (26,09 hab/km²). Esto es, en términos medios, el resultado de la existencia de un número de pobladores relativamente escaso para unos términos municipales proporcionalmente grandes. La difícil situación se pone de manifiesto, sobre todo, si tenemos en cuenta que 4 de los 19 municipios comarcales se encuentran por debajo de los 10 hab/km² y, para el resto, existen importantes disparidades. Resultan llamativos los casos de Valverde del Fresno y de Cadalso; el primero tiene una densidad de población muy baja (13,08 hab/km²) a pesar de ser el segundo municipio más populoso de la comarca, en el segundo caso se trata de un municipio de tan solo 548 habitantes pero cuya densidad de población es la más elevada de la comarca (74,05 hab/km²).

Como se ha indicado, son 4 los municipios con una densidad inferior o igual a 10 hab/km², resultando un índice de ruralidad del 11,77 por cien, con 2.813 habitantes.

Municipio	Densidad (ha/km ²) 2006	Rango densidad 2006
Cadalso	74,52	50-100 hab/km ²
Hoyos	64,26	50-100 hab/km ²
Moraleja	53,55	50-100 hab/km ²
Torre de Don Miguel	52,73	50-100 hab/km ²
Eljas	33,21	30-50 hab/km ²
San Martín de Trevejo	37,44	30-50 hab/km ²
Perales del Puerto	27,34	20-30 hab/km ²
Acebo	12,77	10-20 hab/km ²
Gata	18,36	10-20 hab/km ²
Hernán-Pérez	14,43	10-20 hab/km ²



El territorio rural extremeño

Torrecilla de los Ángeles	16,35	10-20 hab/km2
Valverde del Fresno	13,08	10-20 hab/km2
Villamiel	10,37	10-20 hab/km2
Villanueva de la Sierra	12,68	10-20 hab/km2
Villasbuenas de Gata	10,49	10-20 hab/km2
Cilleros	9,39	<10 hab/km2
Descargamaría	4,44	<10 hab/km2
Robledillo de Gata	4,38	<10 hab/km2
Santibáñez el Alto	4,84	<10 hab/km2
Comarca	19,00	

4. Tasa de dependencia

Cuadro resumen:

	Comarca	Extremadura	España
Tasa de dependencia (2006)	61,91	54,52	47,07

Definimos la tasa de dependencia como el cociente entre la población en edad inactiva (menores de 16 y mayores de 64 años) y la población en edad activa (población entre 16 y 64 años). Nos muestra la relación del número de personas en edad inactiva por cada persona en edad activa.

La tasa de dependencia de la Comarca de Sierra de Gata es de 61,91 por cien en el año 2006. El valor se encuentra en una posición notablemente superior al valor regional (54,52) y al nacional (47,07). Nos viene a indicar que por cada 100 personas en edad activa hay 62 inactivas.

En este sentido, cabe señalar que la tasa de dependencia de ancianos es del 40,61 por cien, por cada 100 activos tenemos 41 ancianos. Una cifra igualmente muy superior a la regional (29,70) y la nacional (24,62).

Desde el 2001 la tasa de dependencia global se ha aumentado casi en 1 punto.

Municipio	Variación menores de 16 años 2001-2006	Variación De 16 a 64 años 2001-2006	Variación mayores de 65 años 2001-2006	Tasa de dependencia 2001	Tasa de dependencia 2006
Acebo	-18	-19	-30	73,20	65,45
Cadalso	-1	-50	12	76,81	94,33
Cilleros	-51	-133	34	69,10	75,81
Descargamaría	-4	-30	-15	90,60	97,48
Eljas	-35	-146	35	56,31	69,17
Gata	-46	-75	-29	65,55	63,11
Hernán-Pérez	-1	7	7	79,64	79,79
Hoyos	5	-25	7	55,29	59,54
Moraleja	-40	44	-3	46,92	45,75
Perales del	-17	2	-6	67,72	63,70



El territorio rural extremeño

Puerto					
Robledillo de Gata	-3	-29	-2	71,72	94,29
San Martín de Trevejo	-15	-62	15	62,66	69,78
Santibáñez el Alto	-15	-63	0	68,58	79,10
Torrecilla de los Ángeles	-19	-37	7	62,45	65,03
Torre de Don Miguel	-5	-28	-18	90,20	90,91
Valverde del Fresno	-23	-3	1	64,93	63,66
Villamiel	7	56	-8	97,47	83,98
Villanueva de la Sierra	-28	-57	6	79,04	86,82
Villasbuenas de Gata	-16	-19	23	74,65	82,53
Comarca	-325	-667	36	61,11	61,91



5. Coeficiente de sustitución

Cuadro resumen:

	Comarca	Extremadura	España
Coeficiente de sustitución (2006)	78,52	119,44	97,94

Este coeficiente es un indicador que nos aproxima a la tendencia de evolución de la fuerza de trabajo al relacionar, a grandes rasgos, el tamaño de la población en edad de incorporarse al mercado laboral con aquellos que están procediendo a la retirada del mismo. Los valores porcentuales inferiores a la centena indican problemas en cuanto a la capacidad de sustitución de la mano de obra.

Para valorar correctamente el coeficiente de sustitución necesitaríamos observar el comportamiento de las personas con 15 y 64 años pero ante la imposibilidad de obtener estos datos a nivel municipal por falta de difusión estadística, nos centraremos en los grupos de edad entre los 10 a 14 años y entre los 60 y 64 años. Quedando este indicador como el cociente entre la población que entra en edad de trabajar (10-14 años) y la que se jubila (de 60 a 64 años).

El coeficiente de la Comarca de Sierra de Gata es del 78,52 por cien, muy inferior al regional y nacional. Es un valor negativo, indicando que por cada 100 personas que saldrán del mercado de trabajo entraran 79.

Un indicador que nos hace ver cómo el relevo en el mercado de trabajo no está asegurado. Desde el año 2001, con un indicador de 94,06, el coeficiente se ha reducido en 15 puntos.

Municipio	Coeficiente sustitución 2006	Coeficiente sustitución 2001
Villasbuenas de Gata	89,66	74,42
Villanueva de la Sierra	45,00	47,17
Villamiel	107,69	65,22
Valverde del Fresno	85,33	104,52



El territorio rural extremeño

Torre de Don Miguel	77,42	62,86
Torrecilla de los Ángeles	76,32	88,37
Santibáñez el Alto	68,75	46,81
San Martín de Trevejo	48,48	70,18
Robledillo de Gata	75,00	31,25
Perales del Puerto	114,29	91,94
Moraleja	89,06	151,16
Hoyos	115,79	93,22
Hernán-Pérez	114,81	92,86
Gata	60,00	110,53
Eljas	40,20	43,27
Descargamaría	27,78	23,53
Cilleros	87,29	69,08
Cadalso	70,83	71,11
Acebo	50,79	79,17
Comarca	78,52	94,06

6. La población rural

6.1. Evolución de la población 1960 - 2006

Cuadros-resumen:

Saldos del período 1960 – 2006; 1991 – 2006; 2001 – 2006

Municipio	1960-2006	1991-2006	2001-2006	1960-2006 %	1991-2006 %	2001-2006 %
Comarca	-14.825	-1.160	-956	-38,28	-4,63	-3,85
España	14.126.028	5.275.022	3.592.122	46,19	13,38	8,74
Extremadura	-292.404	29.835	12.992	-21,21	2,82	1,21

Evolución 1960 – 2006

Municipio	1960	1991	2001	2006	1960 %	1991 %	2001 %	2006 %
Comarca	38.728	25.063	24.859	23.903	100	64,72	64,19	61,72
España	30.582.936	39.433.942	41.116.842	44.708.964	100	128,94	134,44	146,19
Extremadura	1.378.777	1.056.538	1.073.381	1.086.373	100	76,63	77,85	78,79

El balance global de este periodo comprendido entre 1960 y 2006 puede considerarse como negativo, de los 38.728 habitantes del año 1960 se ha pasado a 23.903 en el 2006, un descenso de la población del 38,28 por cien, 14.825 personas menos.

Entre 1991 y 2006 las pérdidas demográficas han continuado con un balance final de 1.160 personas, un 4,63 por cien. Dicha tendencia a la baja se ha registrado en el subsiguiente periodo considerado, 2001-2006, con 956 individuos, 3,85 por cien.

Parte de estas pérdidas viene motivada por el aumento de la mortalidad, cuya incidencia es mucho más acusada, tanto por el aumento del envejecimiento como por la falta de nacimientos, a la vez que la falta de inmigración de jóvenes agrava el fenómeno. El crecimiento natural ha sido negativo en los últimos años al igual que los saldos migratorios.



El territorio rural extremeño

En los últimos 15 años, 14 de los 19 municipios registran pérdidas demográficas.

Evolución de la población 1960-2006

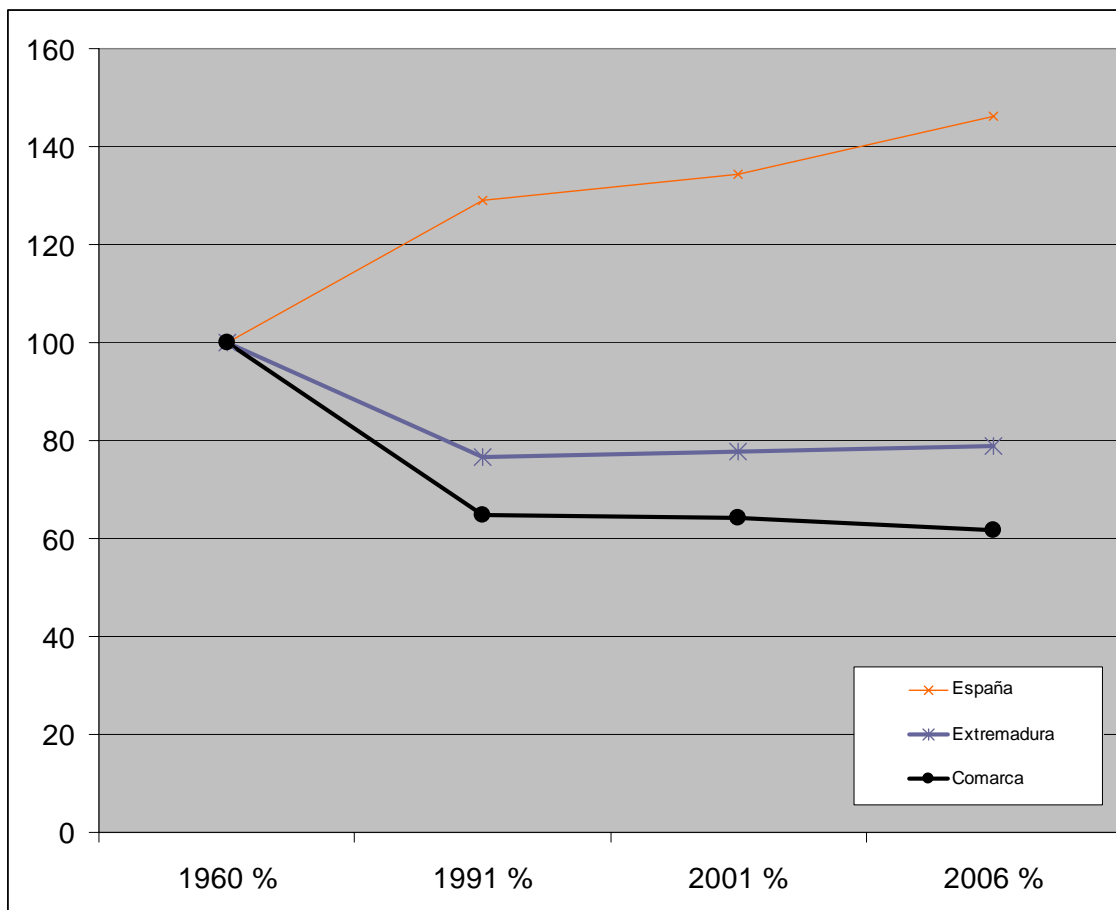

Un aspecto interesante a la hora de analizar los crecimientos de población es el papel de la inmigración, principalmente extranjera. De los 210 extranjeros empadronados en el 2001 hemos pasado a 311 en el 2006. Actualmente la población extranjera supone el 1,30 por cien de la Comarca, y de éstos el 46 por cien reside en Moraleja. Por nacionalidades destacan los marroquíes, con 79 efectivos.

Comparando la evolución de la población autóctona y la extranjera entre 2001 y 2006 extraemos algo muy significativo: mientras la población nacional decrece en 1.057 personas la extranjera aumenta en 101.



El territorio rural extremeño

Teniendo en cuenta estos datos, y a pesar del escaso número de inmigrantes, debemos incidir en la importancia que, poco a poco, va adquiriendo la inmigración de extranjeros, ya que gracias a ella las pérdidas demográficas y sus consecuencias se ven ligeramente mitigadas. Este hecho se aplica también a Extremadura que debe su aumento de población a estos inmigrantes.

Saldos demográficos por municipios

Municipio	1960-2006	1991-2006	2001-2006	1960-2006 %	1991-2006 %	2001-2006 %
Acebo	-1.523	-164	-67	-67,66	-18,39	-8,43
Cadalso	-450	-6	-39	-45,09	-1,08	-6,64
Cilleros	-1.471	-354	-150	-42,85	-15,28	-7,10
Descargamaría	-488	16	-49	-67,50	7,31	-17,25
Eljas	-756	-115	-146	-41,15	-9,62	-11,90
Gata	-1.238	-273	-150	-41,73	-13,64	-7,98
Hernán-Pérez	-182	-8	13	-26,07	-1,53	2,58
Hoyos	-605	11	-13	-38,41	1,15	-1,32
Moraleja	-344	-11	1	-4,17	-0,14	0,01
Perales del Puerto	-764	25	-21	-43,51	2,59	-2,07
Robledillo de Gata	-366	-47	-34	-72,91	-25,68	-20,00
San Martín de Trevejo	-534	2	-62	-36,55	0,22	-6,27
Santibáñez el Alto	-606	-36	-78	-55,80	-6,98	-13,98
Torre de Don Miguel	-755	-50	-51	-55,35	-7,59	-7,73
Torrecilla de los Ángeles	-366	12	-49	-34,08	1,72	-6,47
Valverde del Fresno	-1.617	-42	-25	-38,56	-1,60	-0,96
Villamiel	-1.215	-26	55	-61,58	-3,32	7,82
Villanueva de la Sierra	-966	-87	-79	-63,59	-13,59	-12,50
Villasbuenas de Gata	-579	-7	-12	-54,11	-1,41	-2,39
Comarca	-14.825	-1.160	-956	-38,28	-4,63	-3,85

Evolución de la población

Municipio	1960	1991	2001	2006	1960 %	1991 %	2001 %	2006 %
Acebo	2.251	892	795	728	100	39,63	35,32	32,34
Cadalso	998	554	587	548	100	55,51	58,82	54,91
Cilleros	3.433	2.316	2.112	1.962	100	67,46	61,52	57,15
Descargamaría	723	219	284	235	100	30,29	39,28	32,50



El territorio rural extremeño

Eljas	1.837	1.196	1.227	1.081	100	65,11	66,79	58,85
Gata	2.967	2.002	1.879	1.729	100	67,48	63,33	58,27
Hernán-Pérez	698	524	503	516	100	75,07	72,06	73,93
Hoyos	1.575	959	983	970	100	60,89	62,41	61,59
Moraleja	8.248	7.915	7.903	7.904	100	95,96	95,82	95,83
Perales del Puerto	1.756	967	1.013	992	100	55,07	57,69	56,49
Robledillo de Gata	502	183	170	136	100	36,45	33,86	27,09
San Martín de Trevejo	1.461	925	989	927	100	63,31	67,69	63,45
Santibáñez el Alto	1.086	516	558	480	100	47,51	51,38	44,20
Torre de Don Miguel	1.364	659	660	609	100	48,31	48,39	44,65
Torrecilla de los Ángeles	1.074	696	757	708	100	64,80	70,48	65,92
Valverde del Fresno	4.193	2.618	2.601	2.576	100	62,44	62,03	61,44
Villamiel	1.973	784	703	758	100	39,74	35,63	38,42
Villanueva de la Sierra	1.519	640	632	553	100	42,13	41,61	36,41
Villasbuenas de Gata	1.070	498	503	491	100	46,54	47,01	45,89
Comarca	38.728	25.063	24.859	23.903	100	64,72	64,19	61,72

6.2 Estructura de la pirámide poblacional

Cuadro-resumen:

	2006 Menores de 14 años	2006 De 15 a 65 años	2006 Mayores de 65 años	2001 Envejecimi ento	2006 Envejecimi ento
Comarca	12,05	62,87	25,08	187,15	208,16
Extremadura	14,83	65,95	19,22	120,25	129,57
España	14,26	69,00	16,74	120,30	117,39

La estructura de la población es el resultado directo de la evolución de la natalidad, la mortalidad y los movimientos migratorios y se puede definir en base a la comparación de los tres grandes grupos de edad, así como en la valoración del índice de envejecimiento. Lógicamente, unos elevados niveles de este porcentaje nos harían suponer un grave problema de sustitución endógena de la población imprimiendo un marcado carácter regresivo a la zona.

Como se puede ver en el cuadro anterior, con un índice de envejecimiento del 190,62 por cien, el rasgo más relevante de la estructura demográfica de la Comarca de Adisgata es su elevado envejecimiento, muy por encima de la media regional y nacional. El peso de la población mayor de 65 años es casi el doble que la de los menores de 16 años. De la comparación de los padrones de 2001 y 2006 se observa un empeoramiento del envejecimiento.

El envejecimiento es un claro síntoma de los desajustes demográficos producidos por la continua sangría emigratoria, que aún sigue vigente, al que se han sumado otros factores más recientes asociados al descenso de la natalidad y a una mayor longevidad.

El envejecimiento es un factor a considerar por la demanda creciente de servicios destinados a los mayores.

Población municipal. Variación grandes grupos de edad: 2001 – 2006

Municipio	Variación menores de 14 años 2001-2006	Variación De 15 a 65 años 2001 - 2006	Variación Mayores de 65 años 2001-2006	2001 Envejecimiento	2006 Envejecimiento
Acebo	-17	-20	-30	282,56	308,70
Cadalso	-5	-46	12	289,06	333,90



El territorio rural extremeño

Cilleros	-48	-136	34	192,71	245,42
Descargamaría	-4	-30	-15	743,75	866,67
Eljas	-29	-152	35	227,48	326,47
Gata	-54	-67	-29	218,86	270,11
Hernán-Pérez	-5	11	7	175,00	196,00
Hoyos	6	-26	7	172,80	170,23
Moraleja	-19	23	-3	116,94	118,70
Perales del Puerto	-17	2	-6	166,67	183,85
Robledillo de Gata	-4	-28	-2	343,75	441,67
San Martín de Trevejo	-11	-66	15	246,73	290,63
Santibáñez el Alto	-12	-66	0	265,57	330,61
Torrecilla de los Ángeles	-19	-37	7	196,84	255,26
Torre de Don Miguel	-1	-32	-18	418,64	394,83
Valverde del Fresno	-23	-3	1	188,63	202,50
Villamiel	6	57	-8	258,95	235,64
Villanueva de la Sierra	-29	-56	6	363,33	722,58
Villasbuenas de Gata	-19	-16	23	184,93	292,59
Comarca	-304	-688	36	187,15	208,16

Adisgata: pirámide de población. Padrón de 2006.

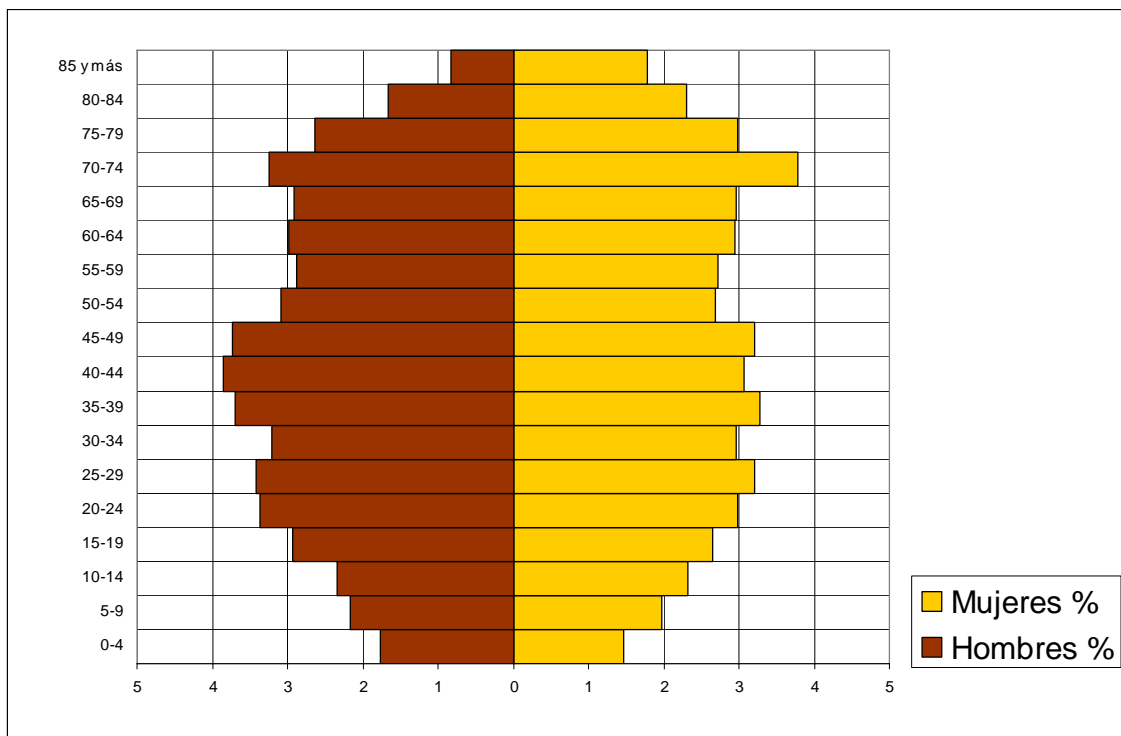



El territorio rural extremeño

En cuanto a la descripción de la pirámide de población, su base estrecha y su amplia cúspide refleja el referido envejecimiento. Una base más estrecha que el cuerpo central evidencia el progresivo descenso de la natalidad que se viene produciendo desde hace unos 25 años. Los efectos de la emigración son también evidentes en la muesca que sufre la pirámide entre las poblaciones comprendidas entre los 50 y 70 años de edad.

Estructura por sexos y edades. 2006

	Hombres	Mujeres	Total	Hombres %	Mujeres %	Total %
0-4	424	352	776	1,77	1,47	3,25
5-9	517	472	989	2,16	1,97	4,14
10-14	558	557	1115	2,33	2,33	4,66
15-19	702	636	1338	2,94	2,66	5,60
20-24	804	711	1515	3,36	2,97	6,34
25-29	816	768	1584	3,41	3,21	6,63
30-34	769	707	1476	3,22	2,96	6,17
35-39	885	782	1667	3,70	3,27	6,97
40-44	919	732	1651	3,84	3,06	6,91
45-49	893	767	1660	3,74	3,21	6,94
50-54	739	641	1380	3,09	2,68	5,77
55-59	687	650	1337	2,87	2,72	5,59
60-64	715	705	1420	2,99	2,95	5,94
65-69	697	707	1404	2,92	2,96	5,87
70-74	777	906	1683	3,25	3,79	7,04
75-79	628	711	1339	2,63	2,97	5,60
80-84	398	550	948	1,67	2,30	3,97
85 y más	196	425	621	0,82	1,78	2,60

Es la regresión demográfica la tendencia que caracteriza al conjunto de la población comarcal en los últimos cuarenta años. Con este contexto, la valoración de la situación actual no es nada buena; hablamos de una población escasa, envejecida y poco dinámica, producto de las constantes pérdidas demográficas y la falta de nacimientos.

Las previsiones de futuro para el conjunto de la Comarca no pueden ser nada halagüeñas teniendo en cuenta los datos manejados. De seguir con esta tendencia



El territorio rural extremeño

nos encontraremos con una agudización del envejecimiento, entrando en un claro proceso de declive demográfico y consecuentemente en fenómenos de despoblación. El cambio de tendencia se ve difícil no sólo por el contexto general encaminado al envejecimiento, sino porque, en estas condiciones, no existen atractivos suficientes para asentar a los escasos jóvenes y atraer a inmigrantes que puedan cambiar la tendencia, como ocurre en otras zonas rurales..



7. Empleo por sectores

Cuadro-resumen:

	Agricultura, ganadería y pesca %	Industria %	Construcción %	Servicios %
Comarca	29,15	8,46	19,58	42,81
Extremadura	15,54	10,41	14,19	59,85
España	6,34	18,36	11,74	63,56

Hasta hace poco tiempo conocíamos el empleo en el marco local a través del último censo realizado, en este caso el correspondiente al 2001. La comparación con el censo anterior, 1991, nos permitía observar la evolución de la ocupación en el transcurso de la década intercensal. Desde tiempos recientes la Tesorería General de la Seguridad Social viene explotando sus bases de datos desagregándolas a nivel municipal, lo que nos permite aproximarnos a los mercados de trabajo de ámbito local a partir de la afiliación en alta laboral a los distintos regímenes, y lo que también es importante, con una proximidad temporal que teóricamente puede ser mensual.

Para no perder la perspectiva histórica y metodológica que se venía siguiendo, se refleja en el cuadro anterior la vertiente sectorial de la ocupación dimanada del Censo de 2001, para a continuación abordar la situación del empleo en diciembre de 2006 desde la óptica de los cotizantes a la Seguridad Social.

La adscripción sectorial de los trabajadores en el ámbito de la Asociación viene a poner de manifiesto que el peso del empleo agrario afiliado en alta laboral al Régimen Especial Agrario de la Seguridad Social (por cuenta propia y ajena) viene a representar con 3.209 afiliados nada menos que el 41,8% del total, muy por encima de la incidencia provincial que significa el 21,4% o el 21,3% regional, es decir, prácticamente el doble.

En cambio, la afiliación al sector servicios en el territorio Sierra de Gata sólo representa el 37% de la totalidad en alta laboral, muy inferior al 53,5% provincial o al 55,8% regional. Asimismo el peso de la ocupación industrial es muy bajo, sólo el



El territorio rural extremeño

5,8%, y el de la construcción, con el 13,3%, se muestra más similar a la provincia y a la Comunidad.

La afiliación total en alta laboral asciende para Sierra de Gata a 7.674 correspondiendo el 43,4% a afiliación femenina, incidencia que supera en 5 puntos porcentuales la situación regional y en 3 la provincial.

La tasa total de afiliación en alta laboral (se aproxima a la tasa de ocupación y/o empleo) de Sierra de Gata se sitúa en el 52%, porcentaje ligeramente inferior al obtenido para Cáceres y Extremadura. No obstante, la tasa de ocupación femenina supera en 5 puntos porcentuales a la Comunidad Autónoma, mientras que la tasa masculina es 8 puntos inferior a la regional.

De manera similar a la tasa de afiliación, también en relación a la población en edad laboral, se comporta la tasa de actividad para Sierra de Gata, al mostrar una mayor tasa para la mujer, 60,5%, pero claramente inferior para los hombres, 62,8%..

Población afiliada a la Seguridad Social por municipio y sector económico. Dic. 2006.

Municipio	Agricultura %	Industria %	Construcción %	Servicios %	No clasificables %
Acebo	41,50	4,00	17,50	28,50	8,50
Cadalso	42,38	4,64	16,56	35,76	0,66
Cilleros	57,28	3,20	10,56	27,84	1,12
Descargamaría	33,90	8,47	10,17	47,46	0,00
Eljas	66,26	2,74	7,29	23,71	0,00
Gata	43,74	6,72	14,70	34,85	0,00
Hernán-Pérez	48,30	1,36	12,93	36,73	0,68
Hoyos	32,05	2,88	21,15	43,59	0,32
Moraleja	25,55	8,48	15,22	48,64	2,11
Perales del Puerto	54,73	5,44	12,61	26,07	1,15
Robledillo de Gata	40,00	0,00	4,44	51,11	4,44
San Martín de Trevejo	58,13	5,69	7,32	26,83	2,03
Santibáñez el Alto	56,95	1,99	13,25	26,49	1,32
Torrecilla de los Ángeles	50,21	9,88	9,47	30,45	0,00
Torre de Don Miguel	39,20	6,82	10,23	40,91	2,84
Valverde del Fresno	46,99	4,37	12,99	30,93	4,72
Villamiel	65,15	1,52	12,50	17,42	3,41
Villanueva de la Sierra	52,04	4,59	7,65	34,18	1,53
Villasbuenas de Gata	57,64	1,39	11,11	29,86	0,00
Comarca	41,84	5,80	13,33	37,04	1,99

Ambas fuentes, Censo de 2001 y Afiliados a la Seguridad Social 2006, nos muestran que nos encontramos ante una comarca eminentemente agrícola con un mercado



El territorio rural extremeño

laboral muy poco desarrollado y diversificado, en el que sigue teniendo una gran importancia la ocupación en la agricultura.

8. Desempleo

Cuadro-resumen:

Municipio	Tasa de paro	Tasa de paro hombres	Tasa de paro mujeres
Comarca	10,64	8,10	13,48
España	6,92	5,52	8,35
Extremadura	11,05	7,54	14,78

Evolución del paro 2005-2007

Municipio	JUNIO 2005	JUNIO 2006	JUNIO 2007	Saldo
Comarca	1483	1471	1262	-221
Extremadura	74534	75816	73906	-628
España	1974860	1959754	1965869	-8991

El desempleo registrado a diciembre de 2006 es mayoritariamente femenino y se sitúa para Sierra de Gata en 1.435 personas (548 hombres y 887 mujeres).

La tasa de paro registrado en el contexto de Sierra de Gata supera con el 15,8% el nivel provincial en casi 2 puntos, pero es ligeramente inferior al que se observa en el marco regional. Desde la vertiente de la tasa femenina debe señalarse que hay similitud entre la tasa cacereña y la del área de estudio, pero bastante inferior a la tasa regional del 25,7%. En cambio, la tasa masculina del territorio Sierra de Gata, con un 11,2% supera tanto a la situación provincial como a la regional.



9. Infraestructuras y equipamientos

Fuente: Encuesta de infraestructuras y equipamientos urbanos. Diputación de Cáceres. 2005.

Puede decirse que los equipamientos y servicios sociales, culturales y educativos han experimentado un importante avance a lo largo de los últimos diez años, y no sólo en su número, cobertura geográfica y poblacional, sino en la propia calidad. De ahí que la mayoría de las localidades de Sierra de Gata disponen de equipamiento socio – cultural y sanitario.

Moraleja es la mejor equipada en todos los aspectos, consecuencia lógica de su mayor número de habitantes.

Infraestructuras y equipamientos sociales, culturales y educativos. Resumen comarcal. 2005.

Grupo	Clase	Total	
Centros asistenciales	CA	4	Centro de Asistencia Social CA
	EX	4	Residencia de Ancianos RA
	GI	3	Guarderías Infantiles (no los parvularios ni docentes preescolares) GI
	IN	1	Albergues municipales AL
	RA	10	Centro de rehabilitación toxicómanos abierto CT
			Otros internos (orfanatos, etc) IN
			Otros externos (comedores, etc) EX
Total Centros asistenciales		22	
Centros culturales	BI	3	Casa de Cultura CC
	CC	18	Biblioteca BI
	CS	9	Centro Cívico/Social CS
	HP	11	Hogar del Pensionista HP
	MS	4	Museo MS
	OT	7	Teatro/Cine TC
	PZ	2	Auditorio AU
			Archivo AR
			Casino CA
			Sociedad SC
			Kiosco de música KI
		Plazas de toros PZ	
		Ludoteca LU	
			Otros OT
Total Centros culturales		54	
Centros educativos	C	4	Local. L. Centros que atienden sólo alumnos de la localidad.
	L	31	Comarcal. C. Atiende a los alumnos propios de la localidad y además los cursos superiores de los núcleos de la Comarca,



El territorio rural extremeño

			en los que continúa la escuela unitaria para los más pequeños. Asignado. A. Recoge la totalidad
Total Centros educativos		35	
Instalaciones deportivas	CP	4	Gimnasio GI
	GI	1	Estaciones de esquí SK
	OT	4	Terrenos de juego TJ
	PC	2	Piscinas cubiertas PC
	PI	9	Piscinas al aire libre PI
	PP	20	Frontones (sin cubrir) FR
	PT	7	Frontones (cubiertos) FC
	TJ	6	Complejos polideportivos CP
Total Instalaciones deportivas		53	
Mercados y lonjas	ME	2	Lonja LO
			Mercado ME
			Feria FE
Total Mercados y lonjas		2	
Parques y áreas recreativas	AN	11	Parque urbano PU
	CA	4	Parque no urbano PN
	JA	9	Parque infantil (con uso infantil sólo) PI
	OT	5	Jardines JA
	PI	14	Áreas de la naturaleza AN
	PN	1	Refugios de pesca y de montaña RF
	PU	27	Campamentos CA
	ZR	10	
Total Parques y áreas recreativas		83	
Sanidad	AMB	2	Hospital General HGL
	CDS	2	Hospital Quirúrgico HQU
	CLO	19	Hospital maternal e infantil HIN
	CUR	1	Hospital psiquiátrico HPS
			Hospital geriátrico y larga estancia HLE
			Hospitales otras especialidades HOE
			Ambulatorio, Centro de especialidades policlínicas sin internamiento AMB
			Centro de Salud CDS
			Consultorio local CLO
			Centros de Urgencia y Casas de Socorro CUR
			Otros Centros sanitarios OTS
			Centro de Asistencia Social CA
			Residencia de Ancianos RA
			Guarderías Infantiles (no los parvularios ni docentes preescolares) GI
		Albergues municipales AL	
		Centro de rehabilitación toxicómanos abierto CT	
		Centro de rehabilitación toxicómanos con estancia CE	
		Otros internos (orfanatos, etc) IN	
		Otros externos (comedores, etc) EX	
Total Sanidad		24	
Total general		273	



El territorio rural extremeño

Sanidad y centros asistenciales

Todas las poblaciones de la Comarca cuentan con servicios sanitarios. En este aspecto, Hoyos y Moraleja cuentan con Hospital Ambulatorio; en Valverde del Fresno existe un Centro de Salud, y en Villanueva de la Sierra un centro de urgencias, además de sus respectivos Consultorios Locales. La siguiente tabla nos muestra el equipamiento sanitario en la comarca..

En lo que respecta a servicios de atención a la Tercera Edad, prácticamente todos los municipios tienen dotaciones para la población mayor. Se encuentran pisos tutelados en Villasbuenas de Gata, Hernán-Pérez y Hoyos; Centros de Día en Villamiel, Descargamaría, Eljas, Hernán-Pérez y San Martín de Trevejo, etc. En el caso de Guarderías, sólo cuentan con ellas Moraleja y Eljas

Cultura y ocio

No todos los municipios cuentan con Casa de Cultura. Sin embargo en todos hay Biblioteca o Agencia de Lectura.

En cuanto a dotaciones deportivas todos los núcleos urbanos cuentan con instalaciones.

Todos los municipios tienen parques municipales y zonas de ocio y esparcimiento al aire libre; excepción hecha por Torre de Don Miguel, que no cuenta con ellos. Igualmente el número es variable, habiendo localidades como Moraleja, con un amplio elenco de parques, y otras como Cilleros, que tan solo cuentan con la casa de la cultura.

Equipamiento formativo

Todos los municipios cuentan con centros educativos para cursar la enseñanza primaria. Para la secundaria existen centros en Valverde del Fresno y Moraleja.

Un déficit importante es la escasez de guarderías infantiles. Sólo cuentan con ellas Moraleja y Eljas



Equipamiento empresarial

Tan solo Moraleja y San Martín de Trevejo disponen de mercados. En el primer caso es el mercado de la Virgen y en San Martín es el mercado de ganado

Infraestructuras y equipamientos sociales, culturales y educativos por municipio. 2005.

Municipio	Grupo	Clase	Total
Acebo	Centros educativos	L	2
	Total Centros educativos		2
	Instalaciones deportivas	PI	1
	Total Instalaciones deportivas		1
	Parques y áreas recreativas	JA	1
		PI	1
		ZR	3
	Total Parques y áreas recreativas		5
	Sanidad	CLO	1
Total Sanidad		1	
Total Acebo			9
Cadalso	Centros asistenciales	CA	1
	Total Centros asistenciales		1
	Centros culturales	CC	1
		MS	1
	Total Centros culturales		2
	Centros educativos	L	1
	Total Centros educativos		1
	Instalaciones deportivas	OT	1
		PP	2
	Total Instalaciones deportivas		3
	Parques y áreas recreativas	AN	1
		CA	1
	Total Parques y áreas recreativas		2
Sanidad	CLO	1	
Total Sanidad		1	
Total Cadalso			10
Cilleros	Centros asistenciales	CA	1
	Total Centros asistenciales		1
	Centros culturales	CC	2
		HP	1
		OT	1
	Total Centros culturales		4
	Centros educativos	L	1
	Total Centros educativos		1
	Instalaciones deportivas	OT	1
PI		1	



El territorio rural extremeño

		PT	1
		TJ	1
	Total Instalaciones deportivas		4
	Parques y áreas recreativas	PU	1
	Total Parques y áreas recreativas		1
	Sanidad	CLO	1
	Total Sanidad		1
Total Cilleros			12
Descargamaría	Centros asistenciales	CA	1
	Total Centros asistenciales		1
	Centros culturales	CC	1
		HP	1
		MS	1
		OT	1
	Total Centros culturales		4
	Centros educativos	L	1
	Total Centros educativos		1
	Instalaciones deportivas	PP	1
		TJ	1
	Total Instalaciones deportivas		2
	Parques y áreas recreativas	AN	1
		OT	1
PU		1	
ZR		1	
Total Parques y áreas recreativas		4	
Sanidad	CLO	1	
Total Sanidad		1	
Total Descargamaría			13
Eljas	Centros asistenciales	EX	1
		GI	1
	Total Centros asistenciales		2
	Centros culturales	CC	2
	Total Centros culturales		2
	Centros educativos	L	1
	Total Centros educativos		1
	Instalaciones deportivas	PI	1
		PP	2
	Total Instalaciones deportivas		3
	Parques y áreas recreativas	AN	1
		OT	1
		PI	1
		PU	1
RF		1	
Total Parques y áreas recreativas		5	
Sanidad	CLO	2	
Total Sanidad		2	
Total Eljas			15
Gata	Centros asistenciales	RA	1



El territorio rural extremeño

Total Centros asistenciales		1	
Centros culturales	CC	1	
	CS	2	
	HP	1	
Total Centros culturales		4	
Centros educativos	L	3	
Total Centros educativos		3	
Instalaciones deportivas	CP	2	
	PT	2	
Total Instalaciones deportivas		4	
Parques y áreas recreativas	PI	2	
	PU	4	
Total Parques y áreas recreativas		6	
Sanidad	CLO	2	
Total Sanidad		2	
Total Gata		20	
Hernán-Pérez	Centros asistenciales	EX	1
	Total Centros asistenciales		1
	Centros culturales	CC	1
		HP	1
		MS	1
	Total Centros culturales		3
	Centros educativos	L	1
	Total Centros educativos		1
	Instalaciones deportivas	PP	1
		TJ	1
	Total Instalaciones deportivas		2
	Parques y áreas recreativas	AN	2
		CA	1
		JA	1
PU		2	
Total Parques y áreas recreativas		6	
Sanidad	CLO	1	
Total Sanidad		1	
Total Hernán-Pérez		14	
Hoyos	Centros asistenciales	IN	1
		RA	1
	Total Centros asistenciales		2
	Centros culturales	CS	1
	Total Centros culturales		1
	Centros educativos	C	2
		L	1
	Total Centros educativos		3
	Instalaciones deportivas	PP	1
		PT	1
		TJ	1
Total Instalaciones deportivas		3	
Parques y áreas recreativas	AN	3	



El territorio rural extremeño

		PU	2
	Total Parques y áreas recreativas		5
	Sanidad	AMB	1
	Total Sanidad		1
Total Hoyos			15
Moraleja	Centros asistenciales	CA	1
		GI	2
		RA	2
	Total Centros asistenciales		5
	Centros culturales	BI	1
		CC	2
		CS	2
		OT	2
	Total Centros culturales		7
	Centros educativos	C	2
		L	4
	Total Centros educativos		6
	Instalaciones deportivas	CP	2
		OT	1
		PI	1
		PP	1
	Total Instalaciones deportivas		5
Mercados y lonjas	ME	1	
Total Mercados y lonjas		1	
Parques y áreas recreativas	AN	1	
	JA	4	
	PI	2	
	PU	8	
Total Parques y áreas recreativas		15	
Sanidad	AMB	1	
	CLO	1	
Total Sanidad		2	
Total Moraleja			41
Perales del Puerto	Centros culturales	CC	1
		HP	1
		MS	1
	Total Centros culturales		3
	Centros educativos	L	2
	Total Centros educativos		2
	Instalaciones deportivas	PP	1
		TJ	1
	Total Instalaciones deportivas		2
	Parques y áreas recreativas	PI	2
		PU	1
ZR		1	
Total Parques y áreas recreativas		4	
Sanidad	CLO	1	
Total Sanidad		1	
Total Perales del Puerto			12



El territorio rural extremeño

Robledillo de Gata	Centros culturales	CC HP	1 1
	Total Centros culturales		2
	Centros educativos	L	1
	Total Centros educativos		1
	Instalaciones deportivas	PP	1
	Total Instalaciones deportivas		1
	Parques y áreas recreativas	OT	2
		ZR	1
	Total Parques y áreas recreativas		3
	Sanidad	CLO	1
Total Sanidad		1	
Total Robledillo de Gata			8
San Martín de Trevejo	Centros asistenciales	RA	2
	Total Centros asistenciales		2
	Centros culturales	CC	1
		HP	1
	Total Centros culturales		2
	Centros educativos	L	1
	Total Centros educativos		1
	Instalaciones deportivas	PI	1
		PP	2
	Total Instalaciones deportivas		3
	Mercados y lonjas	ME	1
	Total Mercados y lonjas		1
	Parques y áreas recreativas	AN	1
		JA	1
		PI	1
Total Parques y áreas recreativas		3	
Sanidad	CLO	1	
Total Sanidad		1	
Total San Martín de Trevejo			13
Santibáñez el Alto	Centros culturales	BI	1
		HP	1
	Total Centros culturales		2
	Centros educativos	L	1
	Total Centros educativos		1
	Instalaciones deportivas	PI	1
		PP	1
	Total Instalaciones deportivas		2
	Parques y áreas recreativas	AN	1
		CA	1
		PI	1
ZR		2	
Total Parques y áreas recreativas		5	
Sanidad	CLO	1	
Total Sanidad		1	
Total Santibáñez el Alto			11



El territorio rural extremeño

Torre de Don Miguel	Centros asistenciales	RA	1
	Total Centros asistenciales		1
	Centros culturales	HP	1
		OT	1
	Total Centros culturales		2
	Centros educativos	L	1
	Total Centros educativos		1
	Instalaciones deportivas	PI	1
		PP	1
	Total Instalaciones deportivas		2
Sanidad	CLO	1	
Total Sanidad		1	
Total Torre de Don Miguel			7
Torrecilla de los Ángeles	Centros asistenciales	RA	1
	Total Centros asistenciales		1
	Centros culturales	CC	1
		HP	1
	Total Centros culturales		2
	Centros educativos	L	2
	Total Centros educativos		2
	Instalaciones deportivas	PC	1
		PP	1
		PT	1
		TJ	1
	Total Instalaciones deportivas		4
	Parques y áreas recreativas	JA	1
		PU	1
RF		1	
ZR		1	
Total Parques y áreas recreativas		4	
Sanidad	CLO	1	
Total Sanidad		1	
Total Torrecilla de los Ángeles			14
Valverde del Fresno	Centros asistenciales	RA	1
	Total Centros asistenciales		1
	Centros culturales	CC	1
		CS	1
		HP	1
		PZ	1
	Total Centros culturales		4
	Centros educativos	L	3
	Total Centros educativos		3
	Instalaciones deportivas	OT	1
		PI	1
PP		1	
PT		1	
Total Instalaciones deportivas		4	
Parques y áreas recreativas	JA	1	



El territorio rural extremeño

		PI	2
		PU	1
		ZR	1
	Total Parques y áreas recreativas		5
	Sanidad	CDS	1
	Total Sanidad		1
Total Valverde del Fresno			18
Villamiel	Centros asistenciales	EX	1
	Total Centros asistenciales		1
	Centros culturales	BI	1
		CS	2
		PZ	1
	Total Centros culturales		4
	Centros educativos	L	2
	Total Centros educativos		2
	Instalaciones deportivas	PI	1
		PP	1
		PT	1
	Total Instalaciones deportivas		3
	Parques y áreas recreativas	CA	1
PU		2	
Total Parques y áreas recreativas		3	
Sanidad	CDS	1	
	CLO	1	
Total Sanidad		2	
Total Villamiel			15
Villanueva de la Sierra	Centros asistenciales	RA	1
	Total Centros asistenciales		1
	Centros culturales	CC	2
		CS	1
		OT	1
	Total Centros culturales		4
	Centros educativos	L	1
	Total Centros educativos		1
	Instalaciones deportivas	GI	1
		PC	1
		PP	1
	Total Instalaciones deportivas		3
	Parques y áreas recreativas	OT	1
PI		1	
PN		1	
PU		1	
Total Parques y áreas recreativas		4	
Sanidad	CLO	1	
	CUR	1	
Total Sanidad		2	
Total Villanueva de la Sierra			15
Villasbuenas de Gata	Centros asistenciales	EX	1
	Total Centros asistenciales		1



El territorio rural extremeño

Centros culturales	CC	1
	OT	1
Total Centros culturales		2
Centros educativos	L	2
Total Centros educativos		2
Instalaciones deportivas	PP	2
Total Instalaciones deportivas		2
Parques y áreas recreativas	PI	1
	PU	2
Total Parques y áreas recreativas		3
Sanidad	CLO	1
Total Sanidad		1
Total Villasbuenas de Gata		11
Total general		273



10. Estructura física y medio ambiente

Cuadro-resumen:

Sup. Total Comarca (Km 2)	1.257,94
Total área protegida (Km2)	262,23
%Sup.protegida comarcal	20,85
% SAU	47,08

La Sierra de Gata es una Comarca natural con unas características territoriales y paisajísticas muy marcadas por la dehesa y la sierra.

El 20,85 % de la superficie comarcal se encuentra bajo protección ambiental. Con este porcentaje, la superficie protegida no es muy elevada, la mayor parte de estos espacios se corresponde con las zonas de mayor altitud, lindantes con la provincia de Salamanca..

Las áreas con protección ambiental son:

TIPO	NOMBRE	Total
LIC	ARROYOS PATANA Y REGUEROS	1,01
	CANCHOS DE RAMIRO	11,44
	LAGUNA TEMPORAL DE VALDEHORNOS	0,13
	LAS HURDES	0,11
	MINA DE LA AURORA	0,05
	MINA DE LA RIVERA DE ACEBO	0,05
	RIO ERJAS	6,80
	RIOS ARRAGO Y TRALGAS	7,14
	RIVERAS DE GATA Y ACEBO	10,88
	SIERRA DE GATA	167,90
	SIERRAS DE RISCO VIEJO	36,06
Total LIC		241,56
RENPEX	Arbol Singular Cedro de Gata.	0,03
	Arbol Singular Magnolio de los Durán.	0,03
Total RENPEX		0,06
ZEPA	CANCHOS DE RAMIRO Y LADRONERA	11,44
	EMBALSE DE BORBOLON	9,29
	HURDES	0,11
	SIERRA DE GATA Y VALLE DE LAS	177,89



El territorio rural extremeño

	PILAS	
Total ZEPA		198,73

Las áreas con protección distribuidas por municipio y tipo son:

MUNICIPIO	NOMBRE	TIPO	ÁREA (KM2)
Gata	Arbol Singular Cedro de Gata.	RENPEX	0,03
Moraleja	ARROYOS PATANA Y REGUEROS	LIC	1,01
Hoyos	RIVERAS DE GATA Y ACEBO	LIC	0,16
Cilleros	CANCHOS DE RAMIRO	LIC	6,40
Descargamaria	SIERRA DE GATA	LIC	32,77
Villanueva de la Sierra	RIOS ARRAGO Y TRALGAS	LIC	0,48
Descargamaria	SIERRA DE GATA Y VALLE DE LAS PILAS	ZEPA	39,41
Perales del Puerto	RIVERAS DE GATA Y ACEBO	LIC	0,67
SantibaNez el Alto	SIERRA DE GATA Y VALLE DE LAS PILAS	ZEPA	13,12
HernAn-Perez	SIERRA DE GATA	LIC	0,07
Torre de Don Miguel	SIERRA DE GATA Y VALLE DE LAS PILAS	ZEPA	0,02
Robledillo de Gata	HURDES	ZEPA	0,11
Torrecilla de los Angel	RIOS ARRAGO Y TRALGAS	LIC	1,24
HernAn-Perez	RIOS ARRAGO Y TRALGAS	LIC	1,90
Robledillo de Gata	SIERRA DE GATA	LIC	30,95
Moraleja	RIVERAS DE GATA Y ACEBO	LIC	3,19
Hoyos	SIERRA DE GATA	LIC	0,71
Torrecilla de los Angel	SIERRAS DE RISCO VIEJO	LIC	9,20
Acebo	SIERRA DE GATA Y VALLE DE LAS PILAS	ZEPA	20,90
San MartIn de Trevejo	SIERRA DE GATA	LIC	8,91
Torre de Don Miguel	SIERRA DE GATA	LIC	0,02
Villanueva de la Sierra	SIERRAS DE RISCO VIEJO	LIC	26,85
Valverde del Fresno	SIERRA DE GATA Y VALLE DE LAS PILAS	ZEPA	22,22
Cadalso	SIERRA DE GATA Y VALLE DE LAS PILAS	ZEPA	0,01
HernAn-Perez	SIERRA DE GATA Y VALLE DE LAS PILAS	ZEPA	0,07
Moraleja	CANCHOS DE RAMIRO Y LADRONERA	ZEPA	5,04
Cilleros	CANCHOS DE RAMIRO Y LADRONERA	ZEPA	6,40
Villasbuenas de Gata	LAGUNA TEMPORAL DE VALDEHORNOS	LIC	0,13
Descargamaria	RIOS ARRAGO Y TRALGAS	LIC	1,20
Perales del Puerto	MINA DE LA AURORA	LIC	0,05
SantibaNez el Alto	RIOS ARRAGO Y TRALGAS	LIC	1,39
Perales del Puerto	MINA DE LA RIVERA DE ACEBO	LIC	0,05
Eljas	RIO ERJAS	LIC	1,46
Villanueva de la Sierra	Arbol Singular Magnolio de los Durán.	RENPEX	0,03
Valverde del Fresno	RIO ERJAS	LIC	4,02
Villamiel	SIERRA DE GATA	LIC	7,89
Moraleja	CANCHOS DE RAMIRO	LIC	5,04
Hoyos	SIERRA DE GATA Y VALLE DE LAS PILAS	ZEPA	0,71
San MartIn de Trevejo	RIO ERJAS	LIC	0,17
SantibaNez el Alto	EMBALSE DE BORBOLON	ZEPA	9,29
Gata	SIERRA DE GATA	LIC	21,86
Gata	SIERRA DE GATA Y VALLE DE LAS PILAS	ZEPA	21,42



El territorio rural extremeño

Valverde del Fresno	SIERRA DE GATA	LIC	22,65
Cadalso	RIOS ARRAGO Y TRALGAS	LIC	0,94
Villasbuenas de Gata	RIVERAS DE GATA Y ACEBO	LIC	2,17
Robledillo de Gata	SIERRA DE GATA Y VALLE DE LAS PILAS	ZEPA	30,84
Cilleros	RIO ERJAS	LIC	1,14
Acebo	SIERRA DE GATA	LIC	20,91
San Martín de Trevejo	SIERRA DE GATA Y VALLE DE LAS PILAS	ZEPA	8,91
Santibañez el Alto	SIERRA DE GATA	LIC	8,69
Robledillo de Gata	LAS HURDES	LIC	0,11
Gata	RIVERAS DE GATA Y ACEBO	LIC	2,54
Torrecilla de los Angeles	SIERRA DE GATA	LIC	0,00
Villamiel	SIERRA DE GATA Y VALLE DE LAS PILAS	ZEPA	7,89
Eljas	SIERRA DE GATA	LIC	12,45
Acebo	RIVERAS DE GATA Y ACEBO	LIC	2,14
Eljas	SIERRA DE GATA Y VALLE DE LAS PILAS	ZEPA	12,37
Torrecilla de los Angeles	SIERRA DE GATA Y VALLE DE LAS PILAS	ZEPA	0,00

Localización de las zonas con protección ambiental

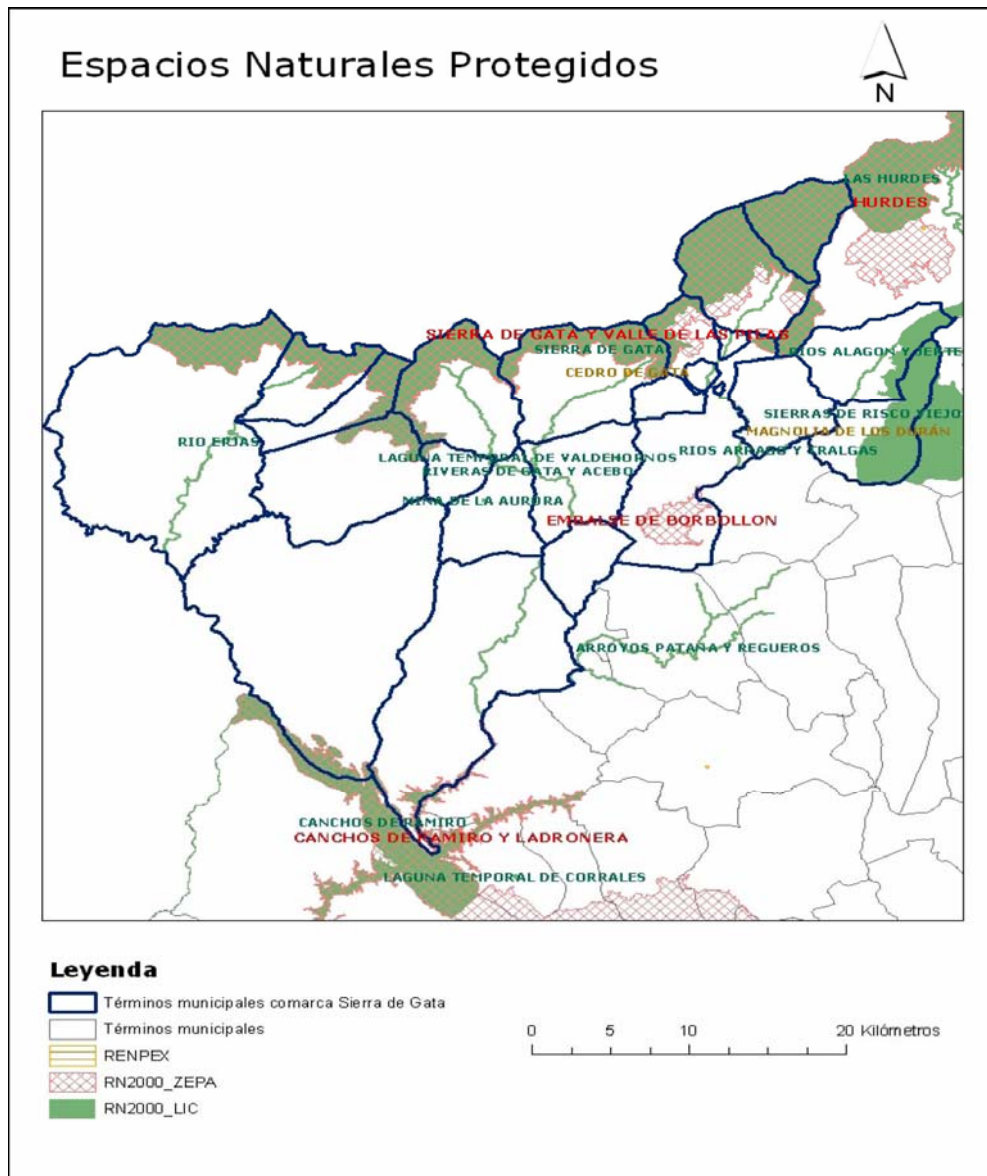

La Superficie Agraria Útil (S.A.U.) de la Comarca (suma de las tierras labradas y de las dedicadas a pastos permanentes), ocupan 53.560 Has, lo que significa el 45,9 % de la superficie total de la Comarca. La S.A.U. de la Comarca es bastante inferior al porcentaje de la región (80,35 %), como consecuencia, fundamentalmente, de la escasa presencia de pastos permanentes, ya que la diferencia en la ocupación del territorio por tierras labradas es menor (20,46% en la comarca frente a 28,75 en la región).

La distribución de la S.A.U. entre los diferentes municipios es bastante desigual, destacando en este aspecto Eljas (96,55% de la superficie total de la comarca), San



El territorio rural extremeño

Martín de Trevejo (85,45%), Moraleja (82,23%) o Cadalso (77,02%), en los que la superficie agraria Útil está muy por encima de la media comarcal y cercanas a la regional. En cambio, en el extremo opuesto, destacan las poblaciones de Hernán Pérez con el 25,1%, Torrecilla con el 22,42%, Villanueva con el 24,49%, y muy especialmente Acebo (10,21%), Descargamaría (4,67%) y Robledillo con el 3,83% de S.A.U. sobre su superficie total.

A la hora de analizar la distribución de la tierra de los diferentes aprovechamientos en el territorio comarcal, se han analizado varias fuentes: El Censo Agrario de 1989 del INE, así como el Registro de Explotaciones de la Junta de Extremadura correspondiente a los años 1.997 y 1.999. En lo que se refiere al Censo Agrario de 1989 del INE, se ha utilizado como punto de referencia de la situación en esa fecha (1989), y ver su evolución hasta la situación actual (1.999).

En el cuadro siguiente se refleja la distribución de la superficie de la Comarca.

Aprovechamientos. 2004

Tipo aprovechamiento	Sup. (Ha.)	%
SUPERFICIE TOTAL TÉRMINO MUNICIPAL (Ha)	125794	100,00
Monte maderable SECANO (Ha)	34390	27,34
Pastizales (Ha)	18436	14,66
Monte leñoso (Ha)	17567	13,96
Monte abierto (Ha)	14682	11,67
Tierras ocupadas por cultivos leñosos SECANO (Ha)	14473	11,51
Tierras ocupadas por cultivos herbáceos REGADÍO (Ha)	8110	6,45
Tierras ocupadas por cultivos herbáceos SECANO (Ha)	3427	2,72
Ríos y lagos (Ha)	3426	2,72
Superficie no agrícola (Ha)	3160	2,51
Erial a pastos (Ha)	2918	2,32
Barbecho y otras tierras no ocupadas SECANO (Ha)	2635	2,09
Terreno improductivo (Ha)	2063	1,64
Prados naturales SECANO (Ha)	435	0,35
Tierras ocupadas por cultivos leñosos REGADÍO (Ha)	72	0,06
Espartizal (Ha)	0	0,00
Barbecho y otras tierras no ocupadas REGADÍO (Ha)	0	0,00
Prados naturales REGADÍO (Ha)	0	0,00
Monte Maderable REGADÍO (Ha)	0	0,00

11. Tasa de masculinidad

Cuadro-resumen:

	Comarca	Extremadura	España
Tasa masculinidad	102,93	98,85	96,25

La tasa de masculinidad (relación de hombres sobre mujeres en tanto por ciento) de nuestra Comarca en 2006 es del 102,93%, 4 puntos por encima de la región que es del 98,85 %.

Distribución hombres-mujeres por grandes grupos de edad. Padrón 2006.

	Menos 14 años	De 15 a 65 años	Mayores de 65 años	Totales
Hombres	1499	7929	2696	12124
Mujeres	1381	7099	3299	11779
	2880	15028	5995	23903
Hombres %	6,27	33,17	11,28	50,72
Mujeres %	5,78	29,70	13,80	49,28
	12,05	62,87	25,08	100,00
Tasa masculinidad	108,54	111,69	81,72	102,93

Hemos visto cómo la Pirámide de Edades y Sexos reflejaba pérdidas de población por emigración y, dado el carácter selectivo de este fenómeno al afectar más a la mujeres que a los hombres en el medio rural, es lógico que la masculinidad sea más elevada que en la región. Sin embargo, la cifra expresa un equilibrio entre los sexos a pesar de las pérdidas demográficas y del alto grado de ruralidad. Veamos el comportamiento de la tasa en cada uno de los municipios.

Municipio	2001 Tasa masculinidad	2006 Tasa masculinidad
Acebo	117,21	115,38
Cadalso	110,39	106,02
Cilleros	102,11	102,27
Descargamaría	116,79	115,60
Eljas	103,82	104,73
Gata	102,04	102,70
Hernán-Pérez	107,85	107,23
Hoyos	106,08	103,78



El territorio rural extremeño

Moraleja	98,97	101,58
Perales del Puerto	97,85	98,80
Robledillo de Gata	112,50	115,87
San Martín de Trevejo	98,20	92,32
Santibáñez el Alto	107,43	100,84
Torrecilla de los Ángeles	105,71	106,41
Torre de Don Miguel	98,80	105,05
Valverde del Fresno	104,00	106,24
Villamiel	132,78	100,53
Villanueva de la Sierra	93,27	97,50
Villasbuenas de Gata	105,31	105,44
Comarca	102,88	102,93



Resumen estadístico

Territorio

	Comarca	Extremadura	España
Total municipios	19	4,96 %	-
Superficie (Km2)	1.257,94	3,02 %	-
Población (2006)	23.903	2,20 %	-
Densidad (2006)	19,00 hab/km2	26,09 hab/km2	88,36 hab/km2

Relación de municipios, poblaciones y densidades

Municipio	Altitud	Sup (km2)	Población 2006	Densidad (ha/km2) 2006
Acebo	504	57,02	728	12,77
Cadalso	438	7,35	548	74,52
Cilleros	437	208,94	1962	9,39
Descargamaría	481	52,92	235	4,44
Eljas	591	32,55	1081	33,21
Gata	636	94,18	1729	18,36
Hernán-Pérez	441	35,76	516	14,43
Hoyos	510	15,09	970	64,26
Moraleja	261	147,6	7904	53,55
Perales del Puerto	441	36,28	992	27,34
Robledillo de Gata	576	31,07	136	4,38
San Martín de Trevejo	610	24,76	927	37,44
Santibáñez el Alto	653	99,07	480	4,84
Torre de Don Miguel	559	11,55	609	52,73
Torrecilla de los Ángeles	476	43,29	708	16,35
Valverde del Fresno	498	196,97	2576	13,08
Villamiel	733	73,09	758	10,37
Villanueva de la Sierra	524	43,62	553	12,68
Villasbuenas de Gata	429	46,83	491	10,49
Extremadura		41635	1086373	26,09
España		505990	44708964	88,36
Comarca		1257,94	23903	19,00

Índice de ruralidad

	Comarca	Extremadura
Índice de ruralidad (2006)	11,77 %	7,85 %

Tasa de dependencia

	Comarca	Extremadura	España
Tasa de dependencia (2006)	61,91	54,52	47,07

Coefficiente de sustitución

	Comarca	Extremadura	España
Coefficiente de sustitución (2006)	78,52	119,44	97,94

Saldos del período 1960 – 2006; 1991 – 2006; 2001 – 2006

Municipio	1960-2006	1991-2006	2001-2006	1960-2006 %	1991-2006 %	2001-2006 %
Comarca	-14.825	-1.160	-956	-38,28	-4,63	-3,85
España	14.126.028	5.275.022	3.592.122	46,19	13,38	8,74
Extremadura	-292.404	29.835	12.992	-21,21	2,82	1,21

Evolución 1960 – 2006

Municipio	1960	1991	2001	2006	1960 %	1991 %	2001 %	2006 %
Comarca	38.728	25.063	24.859	23.903	100	64,72	64,19	61,72
España	30.582.936	39.433.942	41.116.842	44.708.964	100	128,94	134,44	146,19
Extremadura	1.378.777	1.056.538	1.073.381	1.086.373	100	76,63	77,85	78,79

Estructura de la población. 2006

	2006 Menores de 14 años	2006 De 15 a 65 años	2006 Mayores de 65 años	2001 Envejecimi ento	2006 Envejecimi ento
Comarca	12,05	62,87	25,08	187,15	208,16
Extremadura	14,83	65,95	19,22	120,25	129,57
España	14,26	69,00	16,74	120,30	117,39



El territorio rural extremeño

Empleo por sectores económicos. 2001.

	Agricultura, ganadería y pesca %	Industria %	Construcción %	Servicios %
Comarca	29,15	8,46	19,58	42,81
Extremadura	15,54	10,41	14,19	59,85
España	6,34	18,36	11,74	63,56

Población ocupada agraria. 2001.

	Comarca	Extremadura	España
Población ocupada agraria	29,15	15,54	6,34

Tasa de paro. Enero de 2006.

Municipio	Tasa de paro	Tasa de paro hombres	Tasa de paro mujeres
Comarca	10,64	8,10	13,48
España	6,92	5,52	8,35
Extremadura	11,05	7,54	14,78

Evolución del paro 2005-2007

Municipio	JUNIO 2005	JUNIO 2006	JUNIO 2007	Saldo
Comarca	1483	1471	1262	-221
Extremadura	74534	75816	73906	-628
España	1974860	1959754	1965869	-8991

Estructura física y medio ambiente. 2007

Sup. Total Comarca (Km 2)	1.257,94
---------------------------	----------



El territorio rural extremeño

Total área protegida (Km2)	262,23
%Sup.protegida comarcal	20,85
% SAU	47,08

Tasa masculinidad

	Comarca	Extremadura	España
Tasa masculinidad	102,93	98,85	96,25