

Comarca de las Hurdes

El territorio rural extremeño



redox
*Red Extremeña de
Desarrollo Rural*



El territorio rural extremeño

Estructura de contenidos

1. Denominación de la Comarca	3
1.1. Denominación	3
1.1.1. Descripción de la Comarca	3
2. Relación de términos municipales y entidades locales incluidas.....	5
3. Grado de ruralidad	8
4. Tasa de dependencia.....	9
5. Coeficiente de sustitución.....	11
6. La población rural.....	13
6.1. Evolución de la población 1960 - 2006	13
6.2 Estructura de la pirámide poblacional.....	17
7. Empleo por sectores	21
8. Desempleo	24
9. Infraestructuras y equipamientos	28
10. Estructura física y medio ambiente	31
11. Tasa de masculinidad	35
Resumen estadístico.....	37



1. Denominación de la Comarca

1.1. Denominación

DENOMINACIÓN DE LA COMARCA: **Comarca de las Hurdes.**

GRUPO DE ACCIÓN LOCAL: **Asociación para el Desarrollo Integral de la Comarca de Las Hurdes.**

SIGLAS: **Adic-Hurdes.**



Asociación para el
Desarrollo
Integral de la
Comarca de las
Hurdes

ADIC-HURDES

1.1.1. Descripción de la Comarca

La comarca de Las Hurdes está situada al Norte de Extremadura, dentro del Sistema Central, en su sector Occidental. Se encuentra delimitada, al norte y noroeste, con la provincia de Salamanca, al suroeste con la Sierra de Gata y al sureste con los municipios de la comarca Trasierra - Tierras de Granadilla

Se trata de un espacio muy homogéneo desde el punto de vista geográfico caracterizado por un relieve montañoso, con unas cotas de altitud que sobrepasan los 1.000 metros, diferenciándose claramente 5 valles. Su paisaje caracterizado por su relieve montañoso y por la conservación de un patrimonio cultural muy rico y singular tiene un gran interés.

El rasgo más característico de la comarca es su aislamiento geográfico por la lejanía de las principales rutas y, especialmente, por su singular geografía.



El territorio rural extremeño

La Comarca tiene una extensión de 499,37 Km² y está integrada por 6 municipios contando con una población de 6.566 personas en 2006. A consecuencia del carácter montañoso del territorio la población se encuentra dispersa en 44 entidades menores. Además, el abrupto relieve va a condicionar de forma elocuente el modo de ocupación y aprovechamiento de territorio, así como la configuración de los propios asentamientos de población.

En esta zona montañosa la vegetación dominante está formada en las zonas más altas por robledales y castañares, (en muchas áreas han sido sustituidos por pinares de repoblación). A menor altura aparecen encinares y alcornoques.

Esta zona tiene una economía poco desarrollada y diversificada con excesiva dependencia del sector primario, la apicultura y el olivar son sus principales producciones. El turismo es otro sector que va despuntando.

La comarca se encuentra vertebrada por la carretera EX 204 que cruza la Comarca de Suroeste a Noreste, y desde la misma se accede a todas las poblaciones.



El territorio rural extremeño

2. Relación de términos municipales y entidades locales incluidas

Cuadro resumen:

	Comarca	Extremadura	España
Total municipios	6	1,56 %	-
Superficie (Km2)	499,37	1,19 %	-
Población (2006)	6.566	0,60 %	-
Densidad (2006)	13,15 hab/km2	26,09 hab/km2	88,36 hab/km2

La superficie de la Comarca de las Hurdes es de **499,37 km2**, supone el 1,19 % de la superficie regional y **se encuentra constituida por 6 municipios**. La superficie media por municipio es de 83,23 km2, muy inferior a la media regional que es de 109 km2.

Caminomorisco y Pinofranqueado son los municipios con mayor superficie, ocupando el 58.85 % del área geográfica.

Esta área se compone de 6 términos municipales y 41 unidades poblacionales:

Municipio	Unidad Poblacional	Población total 2006
Caminomorisco	Cambroncino	230
	Cambron	32
	Caminomorisco	776
	Dehesilla	23
	Huerta	55
	Arrolobos	131
	Riomalo De Abajo	45
Casar de Palomero	Casar De Palomero	765
	Azabal	308
	Pedro-Muñoz	76
	Rivera Oveja	98
Casares de las Hurdes	Carabusino	117
	Casarrubia	71
	Casares De Las Hurdes	124
	Heras	35



El territorio rural extremeño

	Huetre	64
	Robledo	171
Ladrillar	Mestas (Las)	64
	Riomalo De Arriba	16
	Cabezo	54
	Ladrillar	115
Nuñomoral	Rubiaco	92
	Nuñomoral	326
	Martilandran	160
	Cerezal	141
	Asegur	126
	Aceitunilla	101
	Vegas De Coria	234
	Fragosa	186
	Gasco (El)	157
Pinofrankeado	Robledo	69
	Aldehuela	38
	Avellanar	17
	Castillo	96
	Mesegal	66
	Muela	77
	Pinofrankeado	929
	Sauceda	99
	Ovejuela	117
	Horcajo	67
	Erias	98

El 46,22 por cien de la población reside en las 6 cabeceras municipales. El resto de la población, el 53,77 por cien, residen en las 35 entidades menores existentes.

Relación de municipios, superficie, población y densidad de habitantes en 2006.

Municipio	Sup (km2)	Población 2006	Densidad (hab/km2) 2006
Caminomorisco	147,06	1292	8,79
Casar de Palomero	36,91	1247	33,78
Casares de las Hurdes	20,75	582	28,05
Ladrillar	53,03	249	4,7
Nuñomoral	94,78	1523	16,07
Pinofrankeado	146,84	1673	11,39
Comarca	499,37	6566	13,15



El territorio rural extremeño

La población total de la Comarca en el año 2006, último padrón oficial, es de **6.566 personas**, un 0,60 por cien de la población extremeña.

Según el Rango – Tamaño, toda la población reside en municipios de categoría rural, ya que ninguno supera los 2.000 habitantes.

Respecto a la densidad de población, tiene una **densidad de 13,15 hab/km²** en 2006, muy inferior a la regional (26,09). Ninguna de las poblaciones supera la media nacional (88,36) ni el umbral de los 120 hab/Km², límite entre el mundo rural y el urbano según Eurostat.



3. Grado de ruralidad

Cuadro resumen:

	Comarca	Extremadura
Índice de ruralidad (2006)	23,46 %	7,85 %

Este índice mide el peso de la población en municipios cuya densidad es igual o inferior a los 10 hab/Km². Estos municipios tienen amenaza de despoblación.

La densidad de población en 2006 es de 13,15 hab/km², inferior a la regional (26,09 hab/km²). Son 2 los municipios con una densidad igual o inferior a 10 hab/km², y cuentan con una población de 1.541 personas, siendo **el índice de ruralidad del 23,46 por cien.**

Entre 10 y 20 hab/km², y en el límite de amenaza por despoblación según el Eurostat, se encuentran 2 municipios que representan el 48,67 por cien de la población, 3.196 personas.

Municipio	Densidad (ha/km ²) 2006	Rango densidad 2006
Comarca	13,15	
Caminomorisco	8,79	<10 hab/km ²
Ladrillar	4,7	<10 hab/km ²
Nuñomoral	16,07	10-20 hab/km ²
Pinofranqueado	11,39	10-20 hab/km ²
Casares de las Hurdes	28,05	20-30 hab/km ²
Casar de Palomero	33,78	30-50 hab/km ²



4. Tasa de dependencia

Cuadro resumen:

	Comarca	Extremadura	España
Tasa de dependencia (2006)	63,01	54,52	47,07

Definimos la tasa de dependencia como el cociente entre la población en edad inactiva (menores de 16 y mayores de 64 años) y la población en edad activa (población entre 16 y 64 años). Nos muestra la relación del número de personas en edad inactiva por cada persona en edad activa.

La tasa de dependencia de la Comarca de las Hurdes es de 63.01 por cien en el año 2006. El valor se encuentra por encima del regional y el nacional. Nos viene a indicar que por cada 100 personas en edad activa hay 63 inactivas.

Nos encontramos muy por encima del nivel de equilibrio (el 50 por cien), un signo claramente negativo al ser la causa de esta tasa el alto número de población mayor de 65 años.

En este sentido, cabe señalar que la tasa de dependencia de ancianos es del 47,64 por cien, por cada 100 activos tenemos 48 ancianos.

Desde el 2001 la tasa de dependencia global se ha incrementado en 3 puntos.

Municipio	Tasa de dependencia 2001	Tasa de dependencia 2006
Extremadura	57,28	54,52
España	48,13	47,07
Caminomorisco	60,73	57,95
Casar de Palomero	66,24	71,76
Casares de las Hurdes	51,08	57,30
Ladrillar	95,54	104,10
Nuñomoral	53,70	59,48
Pinofrankeado	60,08	61,33



El territorio rural extremeño

Comarca	59,98	63,01
---------	-------	-------

5. Coeficiente de sustitución

Cuadro resumen:

	Comarca	Extremadura	España
Coeficiente de sustitución (2006)	62,22	119,44	97,94

Este coeficiente es un indicador que nos aproxima a la tendencia de evolución de la fuerza de trabajo al relacionar, a grandes rasgos, el tamaño de la población en edad de incorporarse al mercado laboral con aquellos que están procediendo a la retirada del mismo. Los valores porcentuales inferiores a la centena indican problemas en cuanto a la capacidad de sustitución de la mano de obra.

Para valorar correctamente el coeficiente de sustitución necesitaríamos observar el comportamiento de las personas con 15 y 64 años pero ante la imposibilidad de obtener estos datos a nivel municipal por falta de difusión estadística, nos centraremos en los grupos de edad entre los 10 a 14 años y entre los 60 y 64 años. Quedando este indicador como el cociente entre la población que entra en edad de trabajar (10-14 años) y la que se jubila (de 60 a 64 años).

El coeficiente de la Comarca de las Hurdes es del 62,22 por cien., inferior al regional y nacional, Es un valor muy negativo. Esto quiere decir que por cada 100 personas que saldrán del mercado de trabajo entraran 62.

Nos encontramos fuera del nivel de equilibrio, un signo negativo que nos hace ver cómo el relevo en el mercado de trabajo no está asegurado. Desde el año 2001 el coeficiente ha descendido 10 puntos.

Municipio	Coeficiente sustitución 2006	Coeficiente sustitución 2001
Pinofrankeado	81,32	78,70
Nuñomoral	69,89	77,17
Ladrillar	27,27	40,00
Casares de las Hurdes	24,49	74,00



El territorio rural extremeño

Casar de Palomero	38,30	49,07
Caminomorisco	105,36	98,72
Comarca	62,22	72,58

6. La población rural

6.1. Evolución de la población 1960 - 2006

Cuadros-resumen:

Saldos del período 1960 – 2006; 1991 – 2006; 2001 – 2006

Municipio	1960-2006	1991-2006	2001-2006	1960-2006 %	1991-2006 %	2001-2006 %
Comarca	-5.025	-653	-353	-43,35	-9,05	-5,10
España	14.126.028	5.275.022	3.592.122	46,19	13,38	8,74
Extremadura	-292.404	29.835	12.992	-21,21	2,82	1,21

Evolución 1960 – 2006

Municipio	1960	1991	2001	2006	1960 %	1991 %	2001 %	2006 %
Comarca	11.591	7.219	6.919	6.566	100	62,28	59,69	56,65
España	30.582.936	39.433.942	41.116.842	44.708.964	100	128,94	134,44	146,19
Extremadura	1.378.777	1.056.538	1.073.381	1.086.373	100	76,63	77,85	78,79

El balance global de este periodo puede considerarse como muy negativo, de los 11.591 habitantes del año 1960 se ha pasado a 6.566 en el 2006, un descenso de la población del 43,35 por cien, 5.025 personas menos.

A nivel comarcal, desde su máximo histórico en 1960, y como consecuencia de la emigración, **la población comarcal no ha dejado de disminuir hasta la actualidad**. Aunque en los últimos años hay otros elementos que se unen a la hora de explicar las pérdidas demográficas.

La pérdidas demográficas por emigración han sido un hecho generalizado en el ámbito regional desde los años 60, sin embargo, desde finales de los años 80 ha habido un cambio de tendencia, que, sin embargo, no ha alcanzado a la Comarca, que sigue perdiendo población.



El territorio rural extremeño

Este largo periodo de tiempo lo dividiremos en tres etapas:

- **1960 – 1991**, es una etapa marcada por las pérdidas demográficas y se corresponde con el gran “éxodo emigratorio” sufrido por Extremadura y la Comarca. **Esta etapa se salda con pérdidas del 37,72 por cien, 4.372 personas menos.** Con un ritmo de pérdidas de 109 personas menos cada año.
- **1991 y 2006**, las pérdidas demográficas continúan **el saldo final de este periodo es la perdida de 653 personas, un -9,05 por cien.** Con un ritmo de decrecimiento de 44 personas al año.
- **Entre el año 2001 y 2006**, **la población decrece en 353 personas, un 5,10 por cien menos.** El ritmo de decrecimiento ha sido de 70 personas al año.

Evolución de la población 1960-2006

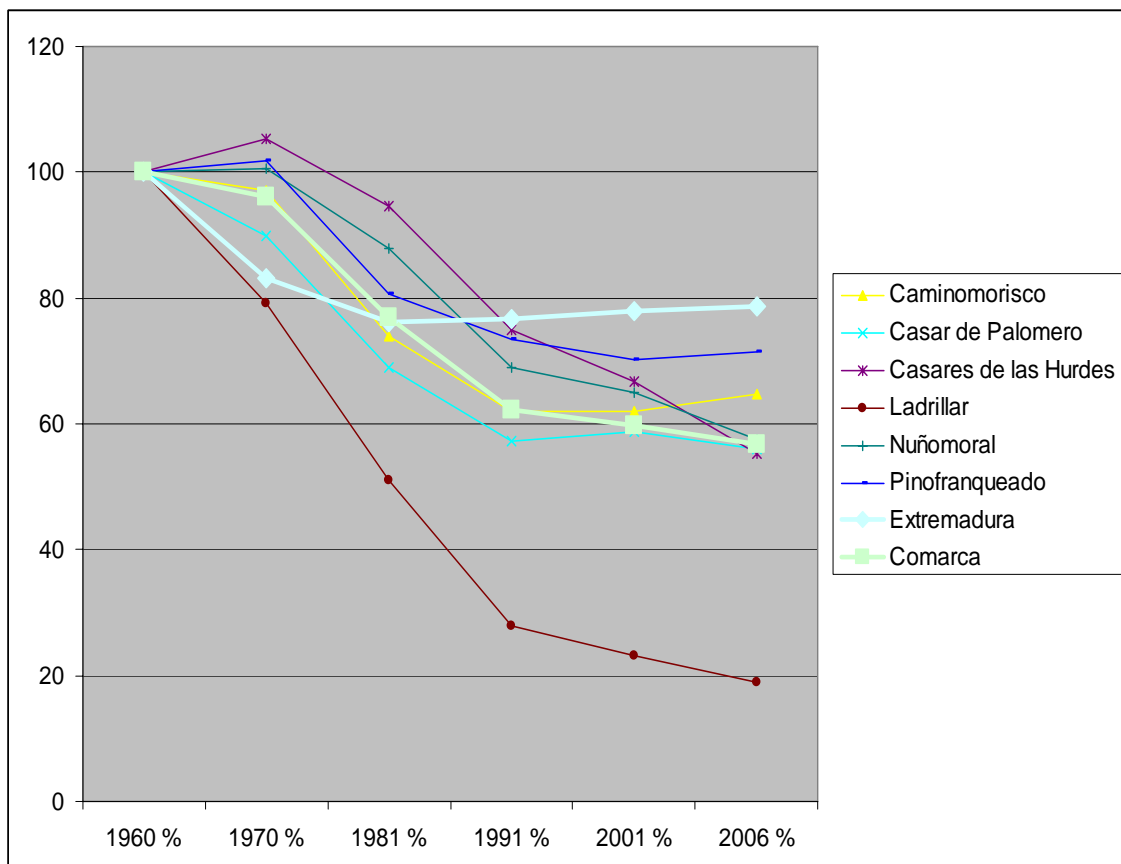



En los últimos 15 años, ha sido Caminomorisco el único municipio que no han tenido pérdidas. Y en el último quinquenio también aumentó su población Pinofranqueado.

Hay que considerar que en los últimos años una parte de estas pérdidas vienen motivadas por el aumento de la mortalidad, cuya incidencia es mucho más acusada, tanto por el aumento del envejecimiento como por la falta de nacimientos. También la falta de inmigración de jóvenes agrava el fenómeno. **El crecimiento natural de la Comarca ha sido negativo en los últimos 9 años.**

Un aspecto interesante a la hora de analizar los crecimientos de población es el papel de la inmigración, principalmente extranjera. El número de extranjeros residentes supone el 2,20 por cien de la población. De los 36 extranjeros empadronados en el 2001 hemos pasado a 145 en el 2006.

Comparando la evolución de la población autóctona y la extranjera entre 2001 y 2006 extraemos algo muy significativo, mientras la población nacional decrece en 462 personas (-6,71 %) la extranjera aumenta en 109 (302,77 %).

Teniendo en cuenta estos datos, debemos señalar la importancia que va adquiriendo la inmigración de extranjeros en la dinámica demográfica. Este hecho se aplica también a Extremadura que debe su aumento de población a la inmigración de extranjeros.

Saldos demográficos por municipios

Municipio	1960-2006	1991-2006	2001-2006	1960-2006 %	1991-2006 %	2001-2006 %
Caminomorisco	-705	53	56	-35,30	4,28	4,53
Casar de Palomero	-978	-28	-58	-43,96	-2,20	-4,44
Casares de las Hurdes	-469	-206	-119	-44,62	-26,14	-16,98
Ladrillar	-1.073	-120	-58	-81,16	-32,52	-18,89
Nuñomoral	-1.130	-307	-203	-42,59	-16,78	-11,76
Pinofranqueado	-670	-45	29	-28,60	-2,62	1,76
Comarca	-5.025	-653	-353	-43,35	-9,05	-5,10

Evolución de la población

Municipio	1960	1991	2001	2006	1960 %	1991 %	2001 %	2006 %
-----------	------	------	------	------	--------	--------	--------	--------



El territorio rural extremeño

Caminomorisco	1.997	1.239	1.236	1.292	100	62,04	61,89	64,70
Casar de Palomero	2.225	1.275	1.305	1.247	100	57,30	58,65	56,04
Casares de las Hurdes	1.051	788	701	582	100	74,98	66,70	55,38
Ladrillar	1.322	369	307	249	100	27,91	23,22	18,84
Nuñomoral	2.653	1.830	1.726	1.523	100	68,98	65,06	57,41
Pinofranqueado	2.343	1.718	1.644	1.673	100	73,32	70,17	71,40
Comarca	11.591	7.219	6.919	6.566	100	62,28	59,69	56,65

6.2 Estructura de la pirámide poblacional

Cuadro-resumen:

	2006 Menores de 14 años	2006 De 15 a 65 años	2006 Mayores de 65 años	2001 Envejecimi ento	2006 Envejecimi ento
Comarca	8,64	61,14	29,23	260,72	338,44
Extremadura	14,83	65,95	19,22	120,25	129,57
España	14,26	69,00	16,74	120,30	117,39

La estructura de la población es el resultado directo de la evolución de la natalidad, la mortalidad y los movimientos migratorios, por otra parte, condiciona los comportamientos futuros en base a sus características. Un aspecto muy destacado es la valoración del índice de envejecimiento. Lógicamente, unos elevados niveles de este porcentaje nos harían suponer un grave problema de sustitución endógena de la población, imprimiendo un marcado carácter regresivo a la zona.

Como se puede ver en el cuadro anterior, **con un índice de envejecimiento del 338,44 por cien, nos encontramos con una población excesivamente envejecida**, y como es lógico por encima de la media regional y nacional. El peso de la población mayor de 65 años viene a ser **el 29,23 por cien de la población total de la Comarca**.

Como se observa en el cuadro siguiente, desde el 2001 el peso de la población anciana se ha incrementado principalmente como consecuencia del fuerte descenso de los menores de 14 años.

El envejecimiento es un claro síntoma de los desajustes demográficos producidos por la continua sangría emigratoria, que aún sigue vigente, al que se han sumado otros factores más recientes asociados al descenso de la natalidad en España y a una mayor longevidad.

El envejecimiento es un factor a considerar por la demanda creciente de servicios destinados a los mayores.

Población municipal. Variación grandes grupos de edad: 2001 - 2006

Municipio	Variación Menores de 16 años 2001-2006	Variación De 16 a 64 años 2001-2006	Variación Mayores de 65 años 2001-2006
Caminomorisco	-15	49	22
Casar de Palomero	-34	-59	35
Casares de las Hurdes	-39	-94	14
Ladrillar	-7	-35	-16
Nuñomoral	-70	-168	35
Pinofrankueado	14	10	5
Comarca	-151	-297	95

Adic-Hurdes: pirámide de población. Padrón de 2006.

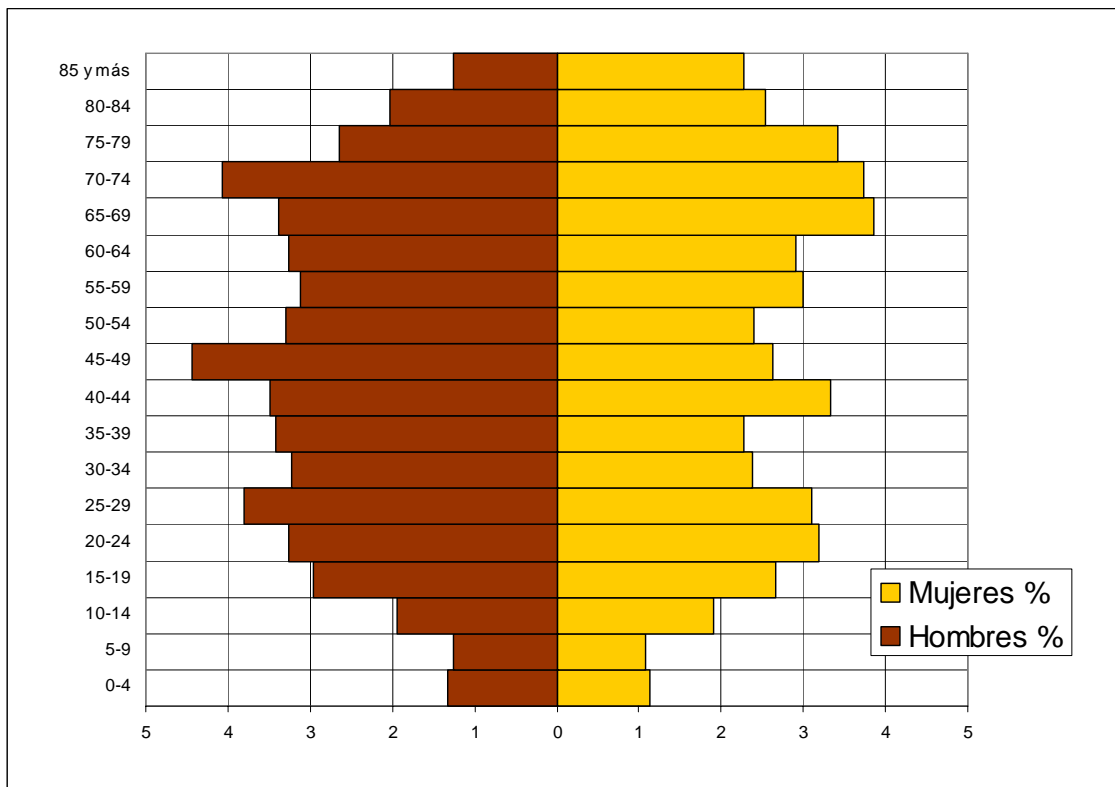

La pirámide de población refleja una estructura demográfica en consonancia con el nuestro contexto demográfico occidental y rural, pero con las particularidades propias de la Comarca. Se trata de una pirámide invertida, propia de una población muy envejecida y con una bajísima tasa de natalidad.



El territorio rural extremeño

En nuestro caso, destaca el tremendo estrechamiento de los grupos de edad menores de 15 años, y los importantes entrantes existentes en los grupos de edad entre los 20 y los 44 años fruto de continuos procesos de emigración con un componente familiar importante.

Los efectos del éxodo rural de los sesenta y setenta son también evidentes en la muesca que sufre la pirámide en las poblaciones comprendidas entre los 45 y 70 años de edad. Aunque la alta emigración de los grupos de edad inferiores hace de esta muesca algo irrelevante.

Estructura por sexos y edades. 2006

	Hombres	Mujeres	Total	Hombres %	Mujeres %	
0-4	87	75	162	1,33	1,14	2,47
5-9	82	71	153	1,25	1,08	2,33
10-14	127	125	252	1,93	1,90	3,84
15-19	195	175	370	2,97	2,67	5,64
20-24	214	209	423	3,26	3,18	6,44
25-29	250	204	454	3,81	3,11	6,91
30-34	212	156	368	3,23	2,38	5,60
35-39	224	149	373	3,41	2,27	5,68
40-44	229	219	448	3,49	3,34	6,82
45-49	291	173	464	4,43	2,63	7,07
50-54	216	157	373	3,29	2,39	5,68
55-59	205	197	402	3,12	3,00	6,12
60-64	214	191	405	3,26	2,91	6,17
65-69	222	253	475	3,38	3,85	7,23
70-74	267	245	512	4,07	3,73	7,80
75-79	174	225	399	2,65	3,43	6,08
80-84	133	167	300	2,03	2,54	4,57
85 y más	83	150	233	1,26	2,28	3,55
	3425	3141	6566	52,16	47,84	100

VALORACIÓN FINAL

Hay que señalar que la Comarca de las hurdes presenta importantes desequilibrios poblacionales:



El territorio rural extremeño

- Tiene una estructura demográfica caracterizada por el excesivo envejecimiento y una muy baja natalidad.
- Desde 1991, las tasas de envejecimiento no han dejado de crecer, por lo que en la actualidad la zona posee una población muy envejecida. El envejecimiento de población es un hecho muy significativo y determinante en el territorio hurdano, presentándose como un riesgo demográfico sustancial.
- La evolución de la población registra continuas pérdidas demográficas desde 1991 a 2006.
- Destaca el fuerte fenómeno de la emigración como factor decisivo respecto a la disminución y el envejecimiento de la población.
- El crecimiento vegetativo es negativo derivado de un retroceso de las tasas de natalidad (en sintonía con la tendencia regional y nacional así como por los efectos de la emigración) y una tendencia alcista de las tasas de mortalidad (fruto del envejecimiento de la población).
- Alarmante se presenta la situación si analizamos los municipios, ya que todos presentan los mismos problemas de envejecimiento y pérdidas de población.

Es la regresión demográfica la tendencia que caracteriza al conjunto de la población comarcal en los últimos cuarenta años. Con este contexto, la valoración de la situación actual no es nada buena, hablamos de una población escasa, muy envejecida y poco dinámica, producto de las constantes pérdidas demográficas por emigración y la falta de nacimientos.

Las previsiones de futuro para el conjunto de la Comarca no pueden ser nada halagüeñas teniendo en cuenta los datos manejados, especialmente, la tendencia de los últimos cinco años, marcada por las continuas pérdidas demográficas, el paulatino envejecimiento y la falta de nacimientos.



7. Empleo por sectores

Cuadro-resumen:

	Agricultura, ganadería y pesca %	Industria %	Construcción %	Servicios %
Comarca	51,87	2,88	15,37	29,88
Extremadura	15,54	10,41	14,19	59,85
España	6,34	18,36	11,74	63,56

Los datos oficiales de empleo a nivel municipal y comarcal son los correspondientes al censo de 2001, ya que para estos ámbitos se registran únicamente en los Censos de Población, que se elaboran cada diez años. Indirectamente podemos acercarnos a la realidad más actual del empleo gracias a los datos de la afiliación a la Seguridad Social.

En el año 2001 **la población ocupada era de 3.370 personas.**

La población ocupada agraria es del 51,87 por cien, Es un valor tremendamente alto, incluso superior al sector servicios, indicándonos la fuerte dependencia agrícola de la comarca. Es la segunda comarca de la región con mayor número de población ocupada en la agricultura.

Del resto de sectores destacar la importancia de la construcción, y la debilidad del sector servicios.

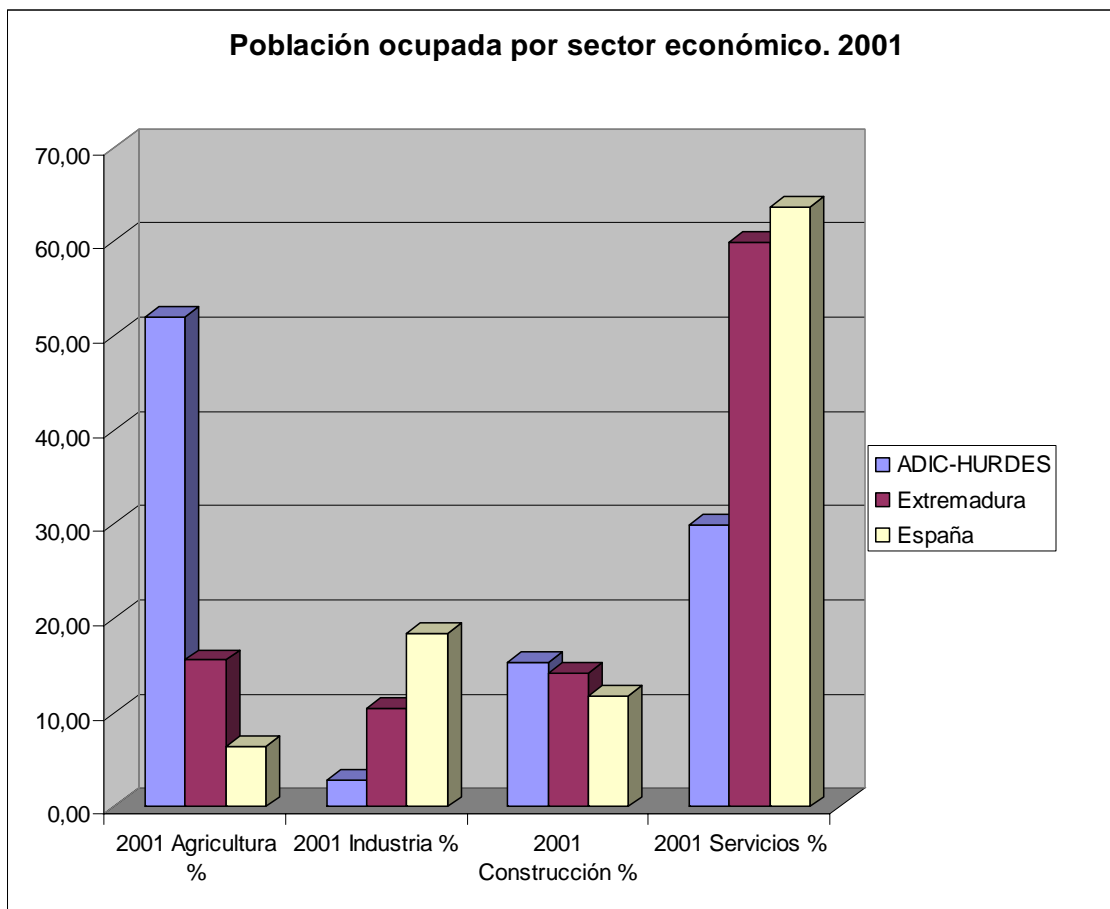

Sectores de ocupación por municipios. Censos de 1991 y 2001

Municipio	Agricultura, ganadería y pesca %	Industria %	Construcción %	Servicios %	1991 Agricultura y pesca	1991 Industria	1991 Construcción	1991 Servicios
Caminomorisco	51,29	2,89	13,85	31,96	49,17	3,54	19,58	27,71
Casar de Palomero	61,71	4,18	7,02	27,09	54,51	4,86	10,76	29,86
Casares de las Hurdes	42,89	3,88	23,51	29,72	11,55	3,44	33,17	51,84
Ladrillar	65,63	1,88	6,88	25,63	46,27	9,70	1,49	42,54
Nuñomoral	55,10	0,76	16,49	27,65	32,73	5,87	26,85	34,55
Pinofranqueado	37,19	5,20	21,19	36,42	66,81	2,37	8,30	22,52
Comarca	51,87	2,88	15,37	29,88	44,99	4,35	18,11	32,54

Del Censo de 1991 se observa:



El territorio rural extremeño

- El incremento en el número de ocupados en 383 personas.
- Reajustes sectoriales. La población ocupada ha aumentado en los servicios y de forma destacada en la Agricultura. En el resto de sectores disminuyen los ocupados.

Los datos de afiliación a la Seguridad Social de **diciembre de 2006** nos indican que existen 1.980 afiliados, distribuidos de una forma muy similar al año 2001: **el 40,51 por cien de los afiliados trabaja en la Agricultura.**

Población afiliada a la Seguridad Social por municipio y sector económico. Dic. 2006

Municipio	Agricultura %	Industria %	Construcción %	Servicios %	No clasificables %
Extremadura	21,32	8,64	12,51	55,77	1,77
Cáceres	21,40	7,89	14,64	53,45	2,62
Badajoz	21,26	9,10	11,18	57,21	1,25
Caminomorisc o	33,42	2,78	17,47	45,32	1,01
Casar de Palomero	54,39	5,46	10,93	29,22	0,00
Casares de las Hurdes	28,57	5,49	17,58	46,15	2,20
Ladrillar	47,69	4,62	12,31	32,31	3,08
Nuñomoral	28,07	3,01	21,80	43,86	3,26
Pinofranquead o	44,66	2,30	14,29	38,10	0,66
Comarca	40,51	3,43	15,81	38,99	1,26

8. Desempleo

Cuadro-resumen:

Municipio	Tasa de paro	Tasa de paro hombres	Tasa de paro mujeres
Comarca	8,02	6,51	9,88
España	6,92	5,52	8,35
Extremadura	11,05	7,54	14,78

Evolución del paro 2005-2007

Municipio	JUNIO 2005	JUNIO 2006	JUNIO 2007	Saldo
Comarca	316	302	221	-95
Extremadura	74534	75816	73906	-628
España	1974860	1959754	1965869	-8991

De acuerdo al criterio adoptado para calcular la tasa de paro basada en el porcentaje de número de parados (según datos del Sexpe a 31 de diciembre de 2005) respecto a la población potencialmente activa a 1 de enero de 2006 (padrón oficial de habitantes), **la tasa de paro es del 8,02.**

La tasa de paro es ligeramente superior a la nacional, pero inferior a la extremeña. De los cuadros anteriores, se extraen dos importantes conclusiones:

- 1. La tasa de paro no es demasiado alta.**
- 2. El importante descenso del desempleo en los dos últimos años.**
- 3. Las mujeres siguen siendo el colectivo más afectado por el paro, aunque a diferencia de otras comarcas la diferencia entre sexos no es tan marcada.**

Tasa de paro por municipios

Municipio	Tasa de paro	Tasa de paro hombres	Tasa de paro mujeres
-----------	--------------	----------------------	----------------------



El territorio rural extremeño

Caminomorisco	8,56	8,03	9,16
Casar de Palomero	8,26	6,55	10,51
Casares de las Hurdes	6,22	6,84	5,56
Ladrillar	3,28	2,74	4,08
Nuñomoral	9,53	7,55	12,14
Pinofranqueado	7,23	4,72	10,32
Badajoz	12,18	8,07	16,48
Cáceres	9,19	6,66	11,92

Por sectores económicos, es el sector de Servicios el que presenta mayores tasas de parados seguido de la Construcción.

Desempleo por sectores económicos. Junio de 2007

SECTOR ECONÓMICO	Total	%
AGRICULTURA Y PESCA	4	1,81
CONSTRUCCION	72	32,58
INDUSTRIA	6	2,71
SECTOR SIN ACTIVIDAD	17	7,69
SERVICIOS	122	55,20
Total general	221	100,00

Los datos por sexos referentes a junio de 2007 vuelven a confirmar que el desempleo incide especialmente en las mujeres, en todos los tramos de edad. **El paro femenino representa el 58,37 por cien frente al 41,63 de los hombres.** Aunque hay que insistir que las diferencias entre sexos no son tan amplias como en otras comarcas extremeñas.

Desempleo por sexos y edades. Junio 2007

TRAMO EDAD	Hombres	Mujeres	Total	Hombres	Mujeres	Total
16-19	4	5	9	1,81	2,26	4,07
20-24	12	21	33	5,43	9,50	14,93
25-29	5	18	23	2,26	8,14	10,41
30-34	13	18	31	5,88	8,14	14,03
35-39	11	16	27	4,98	7,24	12,22
40-44	8	14	22	3,62	6,33	9,95
45-49	3	13	16	1,36	5,88	7,24
50-54	15	11	26	6,79	4,98	11,76
55-59	15	8	23	6,79	3,62	10,41



El territorio rural extremeño

>59	6	5	11	2,71	2,26	4,98
Total	92	129	221	41,63	58,37	100,00

Por edades, los colectivos con mayores dificultades para la búsqueda de empleo son los sectores habituales: jóvenes, especialmente mujeres, y la población mayor de 45 años.

En la Comarca se da una alta correlación entre desempleo y bajo nivel de estudios, tal y como podemos ver en el siguiente cuadro:

Desempleo por nivel formativo. Junio 2007

NIVEL FORMATIVO	Total	%
Total general	221	
PRIMERA ETAPA DE EDUCACIÓN SECUNDARIA CO	74	33,48
PRIMERA ETAPA DE EDUCACIÓN SECUNDARIA SI	57	25,79
ESTUDIOS PRIMARIOS INCOMPLETOS	37	16,74
ENSEÑANZAS DE GRADO MEDIO DE FORMACIÓN P	15	6,79
ENSEÑANZAS UNIVERSITARIAS DE PRIMER CICL	12	5,43
ENSEÑANZAS UNIVERSITARIAS DE 1 ER Y 2º C	9	4,07
ENSEÑANZAS DE BACHILLERATO	7	3,17
ENSEÑANZAS DE GRADO SUPERIOR DE FORMACIÓ	7	3,17
SIN ESTUDIOS	2	0,90
ESTUDIOS PRIMARIOS COMPLETOS	1	0,45
ENSEÑANZAS DE GRADO MEDIO DE MÚSICA Y DA	0	0,00

La evolución del paro por municipios es muy positiva, pues todas las localidades han reducido sus niveles de paro.

Municipio	JUNIO 2005	JUNIO 2006	JUNIO 2007	Saldo
Caminomorisco	84	63	63	-21
Casar de Palomero	43	44	31	-12
Casares de las Hurdes	34	20	11	-23
Ladrillar	6	5	2	-4
Nuñomoral	80	91	61	-19
Pinofrancuado	69	79	53	-16



El territorio rural extremeño

Como conclusión podemos indicar:

- El importante descenso del número de parados, lo que nos habla de una evolución muy positiva del mercado de trabajo comarcal.
- Las mujeres siguen siendo, aunque de forma menos acusada, las más afectadas por el desempleo.
- Los jóvenes deben seguir siendo un objetivo prioritario.
- Demasiados parados con bajo nivel formativo y educativo.

Estos tres últimos aspectos están en consonancia con los resultados generales del resto de territorios rurales de nuestro entorno.

En cuanto a las perspectivas en el panorama del desempleo, teniendo en cuenta la evolución seguida, las acciones de desarrollo rural y la bonanza económica del país es de suponer una continuación de esta tendencia.



9. Infraestructuras y equipamientos

Fuente: Encuesta de infraestructuras y equipamientos urbanos. Diputación de Cáceres. 2005.

Puede decirse que los equipamientos y servicios sociales, culturales y educativos han experimentado un importante avance a lo largo de los últimos diez años, y no sólo en su número, cobertura geográfica y poblacional, sino en la propia calidad.

La dispersión de la población en 41 entidades es uno de los mayores problemas a la hora de equipar este territorio.

Grupo	Clase	Total	
Centros asistenciales	CA	2	Centro de Asistencia Social CA
	GI	5	Residencia de Ancianos RA
	IN	4	Guarderías Infantiles (no los parvularios ni docentes preescolares) GI
	RA	3	Albergues municipales AL
Total Centros asistenciales		14	
Centros culturales	AR	1	Casa de Cultura CC
	BI	6	Biblioteca BI
	CC	7	Centro Cívico/Social CS
	CS	15	Hogar del Pensionista HP
	HP	3	Museo MS
	MS	1	Teatro/Cine TC
	OT	10	Auditorio AU
Total Centros culturales		43	
Centros educativos	C	3	Local. L. Centros que atienden sólo alumnos de la localidad.
	L	8	Comarcal. C. Atiende a los alumnos propios de la localidad y además los cursos superiores de los núcleos de la Comarca, en los que continúa la escuela unitaria para los más pequeños. Asignado. A. Recoge la totalidad de los alumnos de los núcleos de su entorno.
Total Centros educativos		11	



El territorio rural extremeño

Instalaciones deportivas	CP	1	Gimnasio GI
	FC	1	Estaciones de esquí SK
	GI	1	Terrenos de juego TJ
	PC	1	Piscinas cubiertas PC
	PI	3	Piscinas al aire libre PI
	PP	18	Frontones (sin cubrir) FR
	PT	3	Frontones (cubiertos) FC
	TJ	3	Complejos polideportivos CP
		8	Polideportivos cubiertos PT
			Escuela de vela EV
			Puerto deportivo PD
			Otros OT
Total Instalaciones deportivas		36	
Parques y áreas recreativas	AN	4	Parque urbano PU
			Parque no urbano PN
	OT	6	Parque infantil (con uso infantil sólo) PI
	PI	8	Jardines JA
	PN	6	Áreas de la naturaleza AN
	PU	9	Refugios de pesca y de montaña RF
	ZR	14	Campamentos CA
			Zonas recreativas naturales ZR
			Otros OT
Total Parques y áreas recreativas		47	
Sanidad	AMB	2	Hospital General HGL
	CLO	32	Hospital Quirúrgico HQU
			Hospital maternal e infantil HIN
			Hospital psiquiátrico HPS
			Hospital geriátrico y larga estancia HLE
			Hospitales otras especialidades HOE
			Ambulatorio, Centro de especialidades policlínicas sin internamiento AMB
			Centro de Salud CDS
			Consultorio local CLO
			Centros de Urgencia y Casas de Socorro CUR
			Otros Centros sanitarios OTS
			Centro de Asistencia Social CA
			Residencia de Ancianos RA
			Guarderías Infantiles (no los parvularios ni docentes preescolares) GI
			Albergues municipales AL
			Centro de rehabilitación toxicómanos abierto CT
			Centro de rehabilitación toxicómanos con estancia CE
		Otros internos (orfanatos, etc) IN	
		Otros externos (comedores, etc) EX	
Total Sanidad		34	
Total general		185	

Sanidad y centros asistenciales

Todos los municipios cuentan con cobertura sanitaria, existiendo una buena red de centros de salud y consultorios dentro de la Comarca. El mayor problema es la lejanía del hospital más cercano, Plasencia.



El territorio rural extremeño

Las dotaciones de servicios sociales están destinadas, fundamentalmente, a los mayores y personas con deficiencias psíquicas, físicas y/o sensoriales. Existen servicios de atención a mayores en toda la Comarca (residencias, pisos tutelados, etc.), pero todavía son insuficientes teniendo en cuenta el aumento del envejecimiento.

Cultura y ocio

Todos los municipios tienen zonas de ocio y esparcimiento; si bien no todos los municipios están dotados de parques o jardines municipales.

Los municipios cuentan con Centros de Cultura y Bibliotecas.

En cuanto a dotaciones deportivas, se ha detectado que todos los núcleos urbanos tienen instalaciones, aunque en ocasiones o son insuficientes o están deterioradas.

Equipamiento empresarial y telecomunicaciones.

Escasez de infraestructuras empresariales e industriales para impulsar el mercado laboral. Solamente en Caminomorisco, Casar de Palomero y Pinofranqueado existen Polígonos Industriales.

En lo relativo a las dotaciones en infraestructuras de telecomunicaciones, en los municipios hurdanos hay acceso a Internet en la mayoría de las poblaciones. Aunque se detectan deficiencias y anomalías en determinados lugares de este territorio para acceder a la cobertura de telefonía móvil, acceso a la línea de internet de banda ancha.



10. Estructura física y medio ambiente

Cuadro-resumen:

Sup. Total Comarca (Km 2)	499,37
Total área protegida (Km2)	319,24
%Sup.protegida comarcal	63,93
% SAU	16,28

Desde el punto de vista geográfico, el territorio comarcal es muy homogéneo, es un territorio de montaña con un relieve muy abrupto. Internamente el territorio se organiza en cinco valles fluviales formados por los ríos Malvellido, Hurdano, Ladrillar, Esperaban, y Los Ángeles. Estos valles son estrechos barrancos separados entre sí por altas elevaciones.

Este relieve condiciona de forma elocuente el modo de ocupación y aprovechamiento de territorio, así como la configuración de los propios asentamientos de población. De este modo, las fuertes pendientes dificulta la práctica de las labores agrícolas y forestales, la realización de actividades y construcción de infraestructuras, etc. La mayoría de los municipios así como sus alquerías están situados en los valles que forman los cinco ríos, aprovechando así los pocos regadíos existentes.

El escaso suelo es muy pobre, un dato importante es que el 86 por cien de los suelos no tienen capacidad agrícola.

De clima mediterráneo con influencia atlántica, con una pluviometría de más de 1000 mm. al año y una temperatura media anual de 14 ° C, la región Hurdana pertenece a la España lluviosa.

La Comarca encierra una gran riqueza natural y paisajística, de ahí que **el 63,93 por cien de la superficie comarcal se encuentra bajo protección ambiental.**



El territorio rural extremeño

Las áreas con protección ambiental son:

LIC	GRANADILLA	0,10
	LAS HURDES	237,95
	RIO ESPERABAN	3,46
	SIERRA DE GATA	7,05
	SIERRAS DE RISCO VIEJO	39,71
Total LIC		288,26
RENPEX	Arbol Singular Enebro de Las Mestas.	0,03
	Arbol Singular Madroña de Guijarroblanco.	0,03
	Arbol Singular Tejos del Cerezal	0,03
	Lugar de Interés Científico Volcan del Gasco	0,10
Total RENPEX		0,19
ZEPA	EMBALSE GABRIEL Y GALAN	0,78
	HURDES	268,90
	SIERRA DE GATA Y VALLE DE LAS PILAS	7,06
Total ZEPA		276,74

Las áreas con protección distribuidas por municipio y tipo son:

MUNICIPIO	NOMBRE	TIPO	ÁREA (KM2)
Caminomorisco	GRANADILLA	LIC	0,10
Caminomorisco	SIERRAS DE RISCO VIEJO	LIC	2,15
Caminomorisco	LAS HURDES	LIC	69,91
Ladrillar	Arbol Singular Enebro de Las Mestas.	RENPEX	0,03
Pinofranqueado	SIERRA DE GATA	LIC	7,05
Ladrillar	LAS HURDES	LIC	52,87
Pinofranqueado	RIO ESPERABAN	LIC	3,46
Casar de Palomero	EMBALSE GABRIEL Y GALAN	ZEPA	0,25
Pinofranqueado	LAS HURDES	LIC	37,31
Caminomorisco	EMBALSE GABRIEL Y GALAN	ZEPA	0,53
Casar de Palomero	SIERRAS DE RISCO VIEJO	LIC	34,72
Pinofranqueado	HURDES	ZEPA	60,71
Casares de las Hurdes	LAS HURDES	LIC	20,95
Casares de las Hurdes	HURDES	ZEPA	20,95
NuNomoral	LAS HURDES	LIC	56,90
Pinofranqueado	SIERRA DE GATA Y VALLE DE LAS PILAS	ZEPA	7,06
NuNomoral	HURDES	ZEPA	64,45
NuNomoral	Lugar de Interés Científico Volcan del Gasco	RENPEX	0,10
Ladrillar	HURDES	ZEPA	52,87
NuNomoral	Arbol Singular Tejos del Cerezal	RENPEX	0,03
Pinofranqueado	SIERRAS DE RISCO VIEJO	LIC	2,83
Caminomorisco	HURDES	ZEPA	69,92
Pinofranqueado	Arbol Singular Madroña de Guijarroblanco.	RENPEX	0,03

Localización espacios con protección ambiental

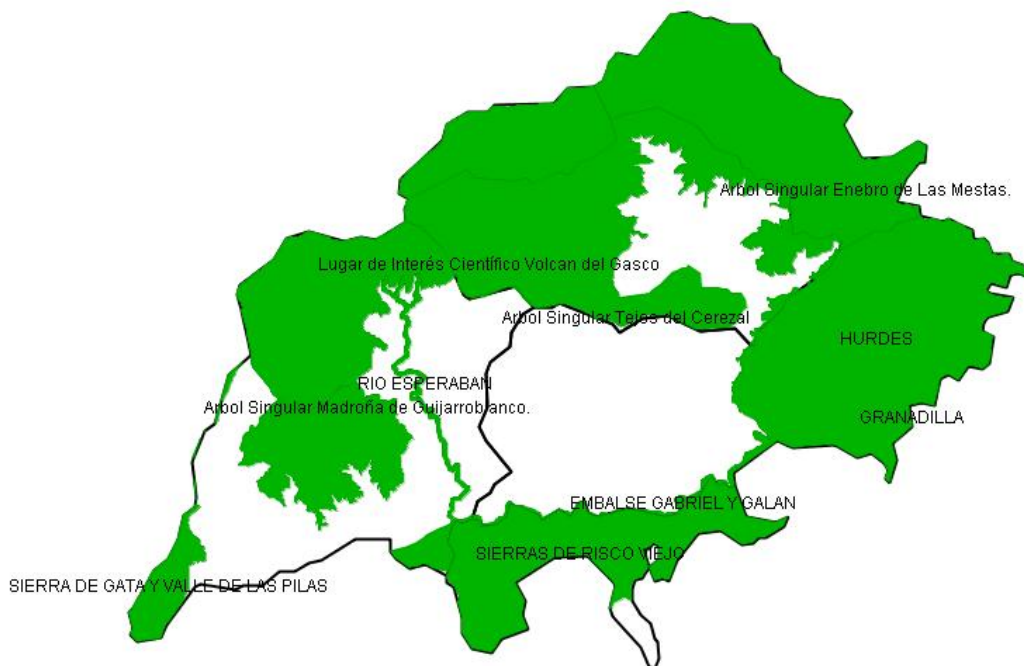

En cuanto a la **Superficie Agraria Útil**, o sea, aquella que está cultivada o en condiciones de serlo, es del **16,28** por cien. Dos características significativas son el predominio del régimen de propiedad, el 96 por cien de las explotaciones con SAU, y el elevado minifundismo de las explotaciones agrarias, el 95 por cien de las explotaciones tiene menos de 5 hectáreas.

En cuanto al aprovechamiento agrícola del territorio, la mayor parte del territorio se encuentra destinado a monte maderable, y con menor superficie dedicada se encuentran los pastizales y el olivar.

Aprovechamientos. 2004

SUPERFICIE TOTAL TÉRMINO MUNICIPAL	(Ha)	49937	100,00
------------------------------------	------	-------	--------



El territorio rural extremeño

Monte maderable SECANO (Ha)	28636	57,34
Pastizales (Ha)	6009	12,03
Tierras ocupadas por cultivos leñosos SECANO (Ha)	5449	10,91
Monte abierto (Ha)	3351	6,71
Monte leñoso (Ha)	2339	4,68
Terreno improductivo (Ha)	1906	3,82
Erial a pastos (Ha)	931	1,86
Superficie no agrícola (Ha)	904	1,81
Ríos y lagos (Ha)	170	0,34
Tierras ocupadas por cultivos herbáceos REGADÍO (Ha)	123	0,25
Prados naturales SECANO (Ha)	61	0,12
Tierras ocupadas por cultivos leñosos REGADÍO (Ha)	44	0,09
Tierras ocupadas por cultivos herbáceos SECANO (Ha)	14	0,03
Barbecho y otras tierras no ocupadas SECANO (Ha)	0	0,00
Espartizal (Ha)	0	0,00
Barbecho y otras tierras no ocupadas REGADÍO (Ha)	0	0,00
Prados naturales REGADÍO (Ha)	0	0,00
Monte Maderable REGADÍO (Ha)	0	0,00



11. Tasa de masculinidad

Cuadro-resumen:

	Comarca	Extremadura	España
Tasa masculinidad	109,04	98,85	96,25

La tasa de masculinidad (relación de hombres sobre mujeres en tanto por ciento) de nuestra Comarca en 2006 **es del 109,04**, muy similar a la nacional e inferior a la regional.

Este valor nos indica que hay más hombres que mujeres, en una proporción de 109 hombres por cada 100 mujeres. El 52,16 por cien de la población son hombres mientras que el 47,84 son mujeres.

La tasa de masculinidad entre la población joven-adulta, de 14 a 64 años, es del 122,95, por cada 100 mujeres hay 123 hombres. Esta tasa se explica por el carácter selectivo de la emigración, que afecta más a las mujeres que a los hombres en el medio rural, reflejo de la migración hacia otras zonas que ofrecen más posibilidades de empleo a las mujeres, sobre todo en sectores no agrarios

Desde el 2001 la tasa de masculinidad se ha mantenido.

Distribución hombres-mujeres por grandes grupos de edad. Padrón 2006.

	Menos 14 años	De 15 a 65 años	Mayores de 65 años	Totales
Hombres	296	2250	879	3425
Mujeres	271	1830	1040	3141
Total	567	4080	1919	6566
Hombres %	4,51	34,27	13,39	52,16
Mujeres %	4,13	27,87	15,84	47,84
Total %	8,64	62,14	29,23	100,00
Tasa masculinidad	109,23	122,95	84,52	109,04



El territorio rural extremeño

Municipio	2001 Tasa masculinidad	2006 Tasa masculinidad
Caminomorisco	109,85	107,38
Casar de Palomero	99,24	104,76
Casares de las Hurdes	97,46	94,65
Ladrillar	114,69	112,82
Nuñomoral	112,04	113,31
Pinofrankeado	119,79	114,76
Comarca	109,41	109,04



Resumen estadístico

Territorio

	Comarca	Extremadura	España
Total municipios	6	1,56 %	-
Superficie (Km2)	499,37	1,19 %	-
Población (2006)	6.566	0,60 %	-
Densidad (2006)	13,15 hab/km2	26,09 hab/km2	88,36 hab/km2

Relación de municipios, poblaciones y densidades

Municipio	Sup (km2)	Población 2006	Densidad (hab/km2) 2006
Caminomorisco	147,06	1292	8,79
Casar de Palomero	36,91	1247	33,78
Casares de las Hurdes	20,75	582	28,05
Ladrillar	53,03	249	4,7
Nuñomoral	94,78	1523	16,07
Pinofranqueado	146,84	1673	11,39
Comarca	499,37	6566	13,15

Índice de ruralidad

	Comarca	Extremadura
Índice de ruralidad (2006)	23,46 %	7,85 %

Tasa de dependencia

	Comarca	Extremadura	España
Tasa de dependencia (2006)	63,01	54,52	47,07

Coeficiente de sustitución

	Comarca	Extremadura	España

Coeficiente de sustitución (2006)	62,22	119,44	97,94
--	--------------	--------	-------

Saldos del período 1960 – 2006; 1991 – 2006; 2001 – 2006

Municipio	1960-2006	1991-2006	2001-2006	1960-2006 %	1991-2006 %	2001-2006 %
Comarca	-5.025	-653	-353	-43,35	-9,05	-5,10
España	14.126.028	5.275.022	3.592.122	46,19	13,38	8,74
Extremadura	-292.404	29.835	12.992	-21,21	2,82	1,21

Evolución 1960 – 2006

Municipio	1960	1991	2001	2006	1960 %	1991 %	2001 %	2006 %
Comarca	11.591	7.219	6.919	6.566	100	62,28	59,69	56,65
España	30.582.936	39.433.942	41.116.842	44.708.964	100	128,94	134,44	146,19
Extremadura	1.378.777	1.056.538	1.073.381	1.086.373	100	76,63	77,85	78,79

Estructura de la población. 2006

	2006 Menores de 14 años	2006 De 15 a 65 años	2006 Mayores de 65 años	2001 Envejecimi ento	2006 Envejecimi ento
Comarca	8,64	61,14	29,23	260,72	338,44
Extremadura	14,83	65,95	19,22	120,25	129,57
España	14,26	69,00	16,74	120,30	117,39

Empleo por sectores económicos. 2001.

	Agricultura, ganadería y pesca %	Industria %	Construcción %	Servicios %
Comarca	51,87	2,88	15,37	29,88
Extremadura	15,54	10,41	14,19	59,85
España	6,34	18,36	11,74	63,56



El territorio rural extremeño

Población ocupada agraria. 2001.

	Comarca	Extremadura	España
Población ocupada agraria	51,87	15,54	6,34

Tasa de paro. Enero de 2006.

Municipio	Tasa de paro	Tasa de paro hombres	Tasa de paro mujeres
Comarca	8,02	6,51	9,88
España	6,92	5,52	8,35
Extremadura	11,05	7,54	14,78

Evolución del paro 2005-2007

Municipio	JUNIO 2005	JUNIO 2006	JUNIO 2007	Saldo
Comarca	316	302	221	-95
Extremadura	74534	75816	73906	-628
España	1974860	1959754	1965869	-8991

Estructura física y medio ambiente. 2007

Sup. Total Comarca (Km 2)	499,37
Total área protegida (Km2)	319,24
%Sup.protegida comarcal	63,93
% SAU	16,28



El territorio rural extremeño

Tasa masculinidad

	Comarca	Extremadura	España
Tasa masculinidad	109,04	98,85	96,25