

Comarca de Sierra Suroeste

El territorio rural extremeño



redox
*Red Extremeña de
Desarrollo Rural*



El territorio rural extremeño

Estructura de contenidos

1. Denominación de la Comarca	3
1.1. Denominación	3
1.1.1. Descripción de la Comarca	3
2. Relación de términos municipales y entidades locales incluidas.....	5
3. Grado de ruralidad	8
4. Tasa de dependencia.....	9
5. Coeficiente de sustitución.....	11
6. La población rural.....	13
6.1. Evolución de la población 1960 - 2006	13
6.2 Estructura de la pirámide poblacional.....	17
7. Empleo por sectores	20
8. Desempleo	24
9. Infraestructuras y equipamientos	28
10. Estructura física y medio ambiente	34
11. Tasa de masculinidad	37
Resumen estadístico.....	39



El territorio rural extremeño

1. Denominación de la Comarca

1.1. Denominación

DENOMINACIÓN DE LA COMARCA: **Sierra Suroeste**

GRUPO DE ACCIÓN LOCAL: **Asociación para el Desarrollo Rural de Jerez - Sierra Suroeste.**

SIGLAS: **Adersur**



1.1.1. Descripción de la Comarca

La Comarca se localiza en el Suroeste de la provincia de Badajoz, limita al Sur con la provincia de Huelva, ya en Andalucía, con Portugal y con Olivenza al Oeste, al Norte con Zafra y al este con Tentudía.

El área se sitúa sobre Sierra Morena, el territorio está surcado por sierras y valles con un relieve muy sinuoso y accidentado. Es un territorio con una gran uniformidad paisajística y territorial, con similares recursos y modos de vida. El elemento que da identidad de la Comarca, y uno de sus motores económicos, es la dehesa. Además, posee una gran riqueza en patrimonio cultural (conjuntos históricos de Jerez y Fregenal, restos arqueológicos, etc) y recursos paisajísticos y naturales.



El territorio rural extremeño

Está compuesta por 10 municipios, las poblaciones más importantes son Jerez de los Caballeros, que es el gran motor económico de la zona, y Fregenal de la Sierra. Desde el punto de vista funcional y administrativo, la Comarca se encuentra dividida en dos partes, una parte bascula entorno a Jerez y la otra a Fregenal.

El tejido productivo de la Comarca se caracteriza por el predominio de la actividad primaria. La dehesa es la base del sistema económico comarcal, tanto como unidad de explotación ganadera y agraria integral como elemento base para la industria agroalimentaria comarcal, representada por la industria de transformación de los derivados del cerdo ibérico.

No podemos olvidar la importancia que para la Comarca tiene el sector industrial de Jerez de los Caballeros.

En cuanto al posicionamiento geográfico hay que considerarlo como excéntrico. Ya que, pese a estar atravesada por la carretera N-435, el área se encuentra alejada de los grandes centros urbanos de la región y fuera de los ejes de comunicación principales de la provincia (A-5, N-630, y A-66).

La zona tiene una mala accesibilidad, definida por una red de carreteras con poca capacidad y muy marcada por la difícil orografía de la zona.

La futura construcción de la autovía autonómica entre Jerez y Zafra y la autovía entre Huelva y la A-66 (por Fregenal) romperán con la mala accesibilidad y el mal posicionamiento, dejando a la Comarca dentro de la red principal de carreteras.

La Comarca se encuentra articulada en dirección Este – Oeste por la EX-112 (Zafra – Jerez) y en dirección Norte-Sur por la N-435 (Badajoz – Huelva).

Finalmente, reseñar que las poblaciones situadas sobre el eje de la N-435 presentan un mejor nivel que los restantes municipios.



2. Relación de términos municipales y entidades locales incluidas

Cuadro resumen:

	Comarca	Extremadura	España
Total municipios	10	2,61 %	-
Superficie (Km2)	1.527,82	3,66 %	-
Población (2006)	32.568	2,99 %	-
Densidad (2006)	21,31 hab/km2	26,09 hab/km2	88,36 hab/km2

La superficie de la Comarca Sierra Suroeste es de 1.527 km2, supone el 3,66 % de la superficie regional y se encuentra constituida por 10 municipios.

La extensión media por municipio es de 152,78 km2, muy superior a la media regional que es de 109 km2, existiendo un desigual reparto de la superficie comarcal entre los términos municipales. En un extremo nos encontramos con Jerez de los Caballeros que con sus 740,6 km2 abarca casi el 50% de la Comarca y, en el lado opuesto, con Valle de Santa Ana (3,7 km2) y Valle de Matamoros (4,9 km2), que juntos escasamente superan el 0,5% de la superficie comarcal.

Entre los municipios de Jerez de los Caballeros, Fregenal de la Sierra, Oliva de la Frontera e Higuera la Real, acaparan el 82% de la superficie total comarcal.

Esta área se compone de los siguientes municipios y entidades menores:

Municipio	Entidades menores
Fregenal de la Sierra	-
Higuera la Real	-
Jerez de los Caballeros	Valuengo Brovales Bazana (La)
Oliva de la Frontera	-
Salvaleón	-
Salvatierra de los Barros	-
Valencia del Mombuey	-



El territorio rural extremeño

Valle de Matamoros	-
Valle de Santa Ana	-
Zahínos	

Relación de municipios, superficie, población y densidad de habitantes en 2006.

Municipio	Sup (km2)	Población 2006	Densidad (ha/km2) 2006
Fregenal de la Sierra	236,65	5275	22,29
Higuera la Real	125,64	2514	20,01
Jerez de los Caballeros	740,55	9778	13,2
Oliva de la Frontera	149,34	5657	37,88
Salvaleón	71,8	2127	29,62
Salvatierra de los Barros	74,96	1845	24,61
Valencia del Mombuey	74,95	798	10,65
Valle de Matamoros	4,9	440	89,87
Valle de Santa Ana	3,73	1196	320,27
Zahínos	45,3	2938	64,86
Extremadura	41635	1086373	26,09
España	505990	44708964	88,36
Comarca	1527,82	32568	21,32

La población total de la Comarca en el año 2006, último padrón oficial, **es de 32.568 personas**, un 2,99 por cien de la población extremeña.

Jerez de los Caballeros es el municipio más poblado, con 9.778 habitantes aglutina al 30 por cien de la población comarcal. Por su rango-tamaño, el 63, 59 por cien de la población reside en los 3 municipios mayores de 5.000 habitantes. Y sólo el 1,35 por cien de la población reside en el único municipio menor de 500 habitantes.

Rango – tamaño municipios.

Rango-Tamaño 2006	Total	%	Nº municipios
5001-10000	20710	63,59	3
2001-5000	7579	23,27	3
1001-2000	3041	9,34	2
501-1000	798	2,45	1
<500	440	1,35	1
Total general	32568	100,00	10



El territorio rural extremeño

Respecto a la densidad de población, tiene una **densidad del 21,31 hab/km²** en 2006, inferior a la regional (26,09).

En base a esta densidad se puede considerar a este territorio como una comarca rural, ya que según indica Eurostat se encuentran por debajo del umbral de los 120 hab/Km², límite entre el mundo rural y el urbano. Si bien, límite no exento de artificialidad al hacer pivotar el carácter rural o urbano básicamente de la densidad, pues siguiendo a rajatabla este criterio ¿cabría calificar al municipio de Valle de Santa Ana como territorio urbano por presentar una densidad que casi triplica el umbral de los 120 habitantes por kilómetro cuadrado?



3. Grado de ruralidad

Cuadro resumen:

	Comarca	Extremadura
Índice de ruralidad (2006)	0,0 %	7,85 %

Este índice mide el peso de la población en municipios cuya densidad no llega a 10 hab/Km² sobre la población total del territorio comarcal. Estos municipios tienen amenaza de despoblación.

La densidad de población en 2006 es de 21,32 hab/km², inferior a la regional (26,09 hab/km²), ninguno de los 10 municipios se encuentra por debajo de los 10 hab/km².

Por lo tanto, **el índice de ruralidad es de 0,0 por cien.**

Entre 10 y 20 hab/km², zonas amenazadas por despoblación, se encuentran dos municipios que engloban al **32,47 por cien** de la población, 10.576 personas. Uno de ellos es Jerez de los Caballeros que ,obviamente, no puede ser considerado así; este indicador está distorsionado por el gran término municipal que posee.

Municipio	Densidad (ha/km ²) 2006	Rango densidad 2006
Fregenal de la Sierra	22,29	20-30 hab/km ²
Higuera la Real	20,01	20-30 hab/km ²
Jerez de los Caballeros	13,2	10-20 hab/km ²
Oliva de la Frontera	37,88	30-50 hab/km ²
Salvaleón	29,62	20-30 hab/km ²
Salvatierra de los Barros	24,61	20-30 hab/km ²
Valencia del Mombuey	10,65	10-20 hab/km ²
Valle de Matamoros	89,87	50-100 hab/km ²
Valle de Santa Ana	320,27	>200 hab/km ²
Zahínos	64,86	50-100 hab/km ²
Comarca	21,32	



4. Tasa de dependencia

Cuadro resumen:

	Comarca	Extremadura	España
Tasa de dependencia (2006)	60,85	54,52	47,07

Definimos la tasa de dependencia como el cociente entre la población en edad inactiva (menores de 16 y mayores de 64 años) y la población en edad activa (población entre 16 y 64 años). Nos muestra la relación del número de personas en edad inactiva por cada persona en edad activa.

La tasa de dependencia de la Comarca Sierra Suroeste es del 60,85 por cien en el año 2006. Es un indicador ligeramente superior al regional y al nacional, nos viene a indicar que por cada 100 personas en edad activa hay 60 inactivas. Hay que apuntar que la tasa se ha reducido ligeramente desde el 2001 (65,04 por cien) coincidiendo con la tendencia a la baja seguida por Extremadura y España.

La disminución del número de dependientes se justifica por el descenso de la población inactiva especialmente los menores de 16 años entre el padrón de 2001 y 2006. Es el mismo comportamiento que el seguido por Extremadura y ambas provincias.

Variación de la población 2001-2006. Grandes grupos de edad.

Municipio	Variación menores de 16 años 2001-2006	Variación De 16 a 64 años 2001-2006	Variación mayores de 65 años 2001-2006	Tasa de dependencia 2001	Tasa de dependencia 2006
Prov. Badajoz	-8244	15759	1710	57,19	53,64
Prov. Cáceres	-1731	6971	1901	57,43	55,99
Extremadura	-9975	22730	3611	57,28	54,52
España	503022	2642260	446839	48,13	47,07
Fregenal de la Sierra	-85	87	-58	70,43	64,07
Higuera la Real	2	-3	-32	74,69	72,78
Jerez de los Caballeros	-100	225	6	54,90	51,53
Oliva de la Frontera	-141	-62	-73	71,87	66,87
Salvaleón	-35	-66	17	64,14	66,04



El territorio rural extremeño

Salvaterra de los Barros	-95	-3	-8	67,32	58,64
Valencia del Mombuey	-14	25	-24	80,22	68,00
Valle de Matamoros	-20	-43	9	73,94	82,57
Valle de Santa Ana	-22	-31	19	64,88	67,27
Zahínos	-97	11	-6	63,96	58,04
Comarca	-607	140	-150	65,04	60,85



5. Coeficiente de sustitución

Cuadro resumen:

	Comarca	Extremadura	España
Coeficiente de sustitución (2006)	114,45	119,44	97,94

Este coeficiente es un indicador que nos aproxima a la tendencia de evolución de la fuerza de trabajo al relacionar, a grandes rasgos, el tamaño de la población en edad de incorporarse al mercado laboral con aquellos que están procediendo a la retirada del mismo. Los valores porcentuales inferiores a la centena indican problemas en cuanto a la capacidad de sustitución de la mano de obra.

Para valorar correctamente el coeficiente de sustitución necesitaríamos observar el comportamiento de las personas con 15 y 64 años pero ante la imposibilidad de obtener estos datos a nivel municipal por falta de difusión estadística, nos centraremos en los grupos de edad entre los 10 a 14 años y entre los 60 y 64 años. Quedando este indicador como el cociente entre la población que entra en edad de trabajar (10-14 años) y la que se jubila (de 60 a 64 años).

El coeficiente de la Comarca Sierra Suroeste es del 114,45 por cien. Esto quiere decir que por cada 100 personas que salen del mercado de trabajo entran 114.

Este dato nos indica que nos encontramos por encima del nivel de equilibrio, un signo claramente positivo que nos hace ver que el relevo en el mercado de trabajo está asegurado. **Desde el año 2001 el coeficiente ha decrecido en 13 puntos.**

Coeficiente de sustitución: 2006 y 2001

Municipio	Coeficiente Sustitución 2006	Coeficiente sustitución 2001
Zahínos	154,03	156,67
Valle de Santa Ana	144,19	92,77



El territorio rural extremeño

Valle de Matamoros	53,57	54,76
Valencia del Mombuey	82,00	107,14
Salvatierra de los Barros	138,55	174,71
Salvaleón	88,64	94,16
Oliva de la Frontera	80,65	111,86
Jerez de los Caballeros	131,65	156,28
Higuera la Real	113,95	83,10
Fregenal de la Sierra	123,79	136,51
Comarca	114,45	127,79



6. La población rural

6.1. Evolución de la población 1960 - 2006

Cuadros-resumen:

Saldos del período 1960 – 2006; 1991 – 2006; 2001 – 2006

Municipio	1960-2006	1991-2006	2001-2006	1960-2006 %	1991-2006 %	2001-2006 %
Comarca	-31.508	-2.465	-617	-49,17	-7,04	-1,86
España	14.126.028	5.275.022	3.592.122	46,19	13,38	8,74
Extremadura	-292.404	29.835	12.992	-21,21	2,82	1,21

Evolución 1960 – 2006

Municipio	1960	1991	2001	2006	1960 %	1991 %	2001 %	2006 %
Comarca	64.076	35.033	33.185	32.568	100	54,67	51,79	50,83
España	30.582.936	39.433.942	41.116.842	44.708.964	100	128,94	134,44	146,19
Extremadura	1.378.777	1.056.538	1.073.381	1.086.373	100	76,63	77,85	78,79

El balance global de este periodo puede considerarse como negativo, de los 64.076 habitantes del año 1960 se ha pasado a 32.568 en el 2006, un descenso de población del 49,17 por cien, 31.508 personas menos.

A nivel comarcal, desde su máximo histórico en 1950, y como consecuencia de la emigración, **la población comarcal no ha dejado de disminuir desde los años sesenta hasta la actualidad.** Aunque en los últimos años hay otros elementos que se unen a la hora de explicar las pérdidas demográficas, como es la baja natalidad.

La pérdidas demográficas por emigración han sido un hecho generalizado en el ámbito regional desde los años 60, sin embargo, desde finales de los años 80 ha



El territorio rural extremeño

habido un cambio de tendencia, hecho que, sin embargo, no ha alcanzado a la Comarca pues sigue perdiendo población.

La referida tendencia ha sido común para todos los municipios sin excepción, sólo en el último quinquenio Jerez de los Caballeros ha tenido un ligero saldo positivo.

Evolución de la población: 1960 – 2006 (%)

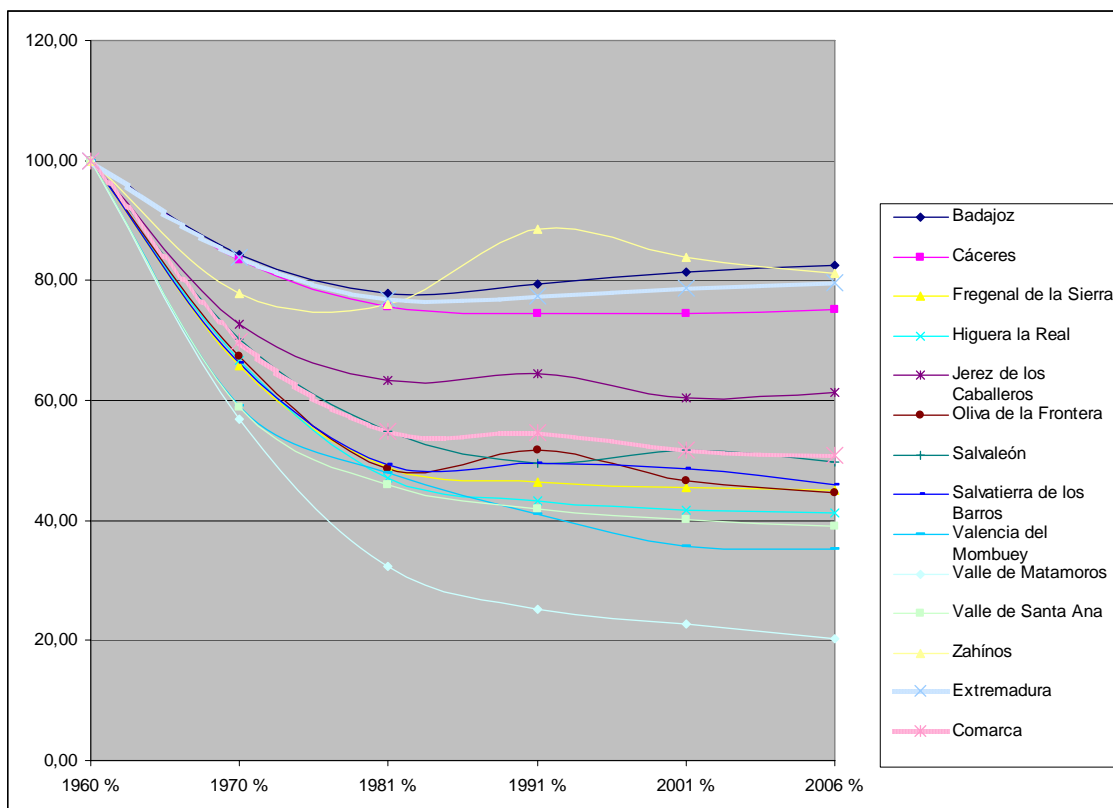

Este largo periodo de tiempo los dividiremos en tres etapas:

- **1960 – 1990**, es la etapa con mayores pérdidas y se corresponde con el gran “éxodo emigratorio” sufrido por Extremadura y la Comarca. **Esta etapa se salda con pérdidas del 45 por cien, 29.043 personas.** Con unas consecuencias que marcarán las características de la población actual.
- **1991 y 2006**, las pérdidas de población continúan pero de una forma más lenta, **el saldo final de este periodo es la pérdida de 2.465 personas, un 7,04 por cien.**
- **Entre el año 2001 y 2006**, **la evolución negativa continúa con la pérdida de 617 personas, un 1,86 por cien.**

Evolución de los municipios 1960 - 2006

Municipio	1960	1991	2001	2006	1960 %	1991 %	2001 %	2006 %
Badajoz	834.370	647.654	664.251	673.474	100,00	79,39	81,43	82,56
Cáceres	544.407	408.884	409.130	412.899	100,00	74,47	74,51	75,20
Fregenal de la Sierra	10.498	5.436	5.331	5.275	100,00	46,40	45,50	45,02
Higuera la Real	5.345	2.644	2.547	2.514	100,00	43,35	41,76	41,22
Jerez de los Caballeros	19.268	10.295	9.647	9.778	100,00	64,48	60,42	61,24
Oliva de la Frontera	11.312	6.588	5.933	5.657	100,00	51,83	46,68	44,51
Salvaleón	4.012	2.122	2.211	2.127	100,00	49,57	51,65	49,68
Salvatierra de los Barros	3.371	1.982	1.951	1.845	100,00	49,48	48,70	46,06
Valencia del Mombuey	1.844	931	811	798	100,00	41,03	35,74	35,17
Valle de Matamoros	2.031	547	494	440	100,00	25,23	22,79	20,30
Valle de Santa Ana	2.751	1.284	1.230	1.196	100,00	41,88	40,12	39,01
Zahínos	3.644	3.204	3.030	2.938	100,00	88,61	83,79	81,25
España	30.582.936	39.433.942	41.116.842	44.708.964	100,00	140,25	146,23	159,01
Extremadura	1.378.777	1.056.538	1.073.381	1.086.373	100,00	77,41	78,64	79,60
Comarca	64.076	35.033	33.185	32.568	100,00	54,67	51,79	50,83

En los últimos años hay que considerar que una parte de estas pérdidas vienen motivadas por el aumento de la mortalidad, cuya incidencia es mucho más acusada tanto por el aumento del envejecimiento como por la falta de nacimientos. También la falta de inmigración de jóvenes agrava el fenómeno. **El crecimiento natural de la Comarca ha sido negativo en los últimos 9 años.**

Un aspecto interesante a la hora de analizar los crecimientos de población es el papel de la inmigración, principalmente extranjera. De los 42 extranjeros empadronados en el 2001 hemos pasado a 265 en el 2006. Actualmente la población extranjera supone el 0,81 por cien de la Comarca, el 53 por cien de ellos reside en Jerez de los Caballeros.

Sin embargo, comparando la evolución de la población autóctona y la extranjera entre 2001 y 2006 extraemos algo muy significativo, mientras la población autóctona decrece en 840 personas la extranjera aumenta en 223.



El territorio rural extremeño

Teniendo en cuenta estos datos, y a pesar del escaso número de inmigrantes, debemos incidir en la importancia que, poco a poco, va adquiriendo la inmigración de extranjeros, ya que gracias a ella las pérdidas demográficas y sus consecuencias se ven ligeramente mitigadas. Este hecho se aplica también a Extremadura, que debe su aumento de población a la inmigración de extranjeros.

6.2 Estructura de la pirámide poblacional

Cuadro-resumen:

	2006 Menores de 14 años	2006 De 15 a 65 años	2006 Mayores de 65 años	2001 Envejecimi ento	2006 Envejecimi ento
Comarca	14,84	63,50	21,66	131,07	145,98
Extremadura	14,83	65,95	19,22	120,25	129,57
España	14,26	69,00	16,74	120,30	117,39

La estructura de la población es el resultado directo de la evolución de la natalidad, la mortalidad y los movimientos migratorios, por otra parte, condiciona los comportamientos futuros en base a sus características. Un aspecto muy destacado es la valoración del índice de envejecimiento. Lógicamente, unos elevados niveles de este porcentaje nos harían suponer un grave problema de sustitución endógena de la población, imprimiendo un marcado carácter regresivo a la zona.

Como se puede ver en el cuadro anterior, **con un índice de envejecimiento del 145,98 por cien, nos encontramos con una población envejecida**, por encima de la media regional y nacional. El peso de la población mayor de 65 años viene a ser **el 21,66 por cien de la población total de la Comarca**.

De la comparación de los padrones de 2001 y 2006 se observa el incremento del envejecimiento, explicado por la importante disminución del número de menores, siguiendo la tendencia regional y nacional.

Población municipal variación 2001 - 2006

Municipio	Variación menores de 14 años 2001-2006	Variación De 15 a 65 años 2001 - 2006	Variación Mayores de 65 años 2001-2006	Envejecimiento 2001	Envejecimiento 2006
Badajoz	-8154	15669	1710	105,29	115,07
Cáceres	-1331	6571	1901	149,93	156,91
Extremadura	-9485	22240	3611	120,25	129,57
España	525523	2619759	446839	120,30	117,39
Fregenal de la Sierra	-91	93	-58	142,76	151,83
Higuera la Real	11	-12	-32	177,95	164,80
Jerez de los Caballeros	-132	257	6	92,61	100,69
Oliva de la Frontera	-154	-49	-73	171,88	197,96
Salvaleón	-38	-63	17	156,27	182,70



El territorio rural extremeño

Salvaterra de los Barros	-94	-4	-8	105,66	138,63
Valencia del Mombuey	-18	29	-24	223,85	241,76
Valle de Matamoros	-23	-40	9	258,62	454,29
Valle de Santa Ana	-19	-34	19	152,97	181,93
Zahínos	-106	20	-6	98,43	119,40
Comarca	-664	197	-150	131,07	145,98

El envejecimiento es un claro síntoma de los desajustes demográficos producidos por la continua sangría emigratoria, que aún sigue vigente, al que se han sumado otros factores más recientes asociados al descenso de la natalidad en España y a una mayor longevidad.

El envejecimiento es un factor a considerar por la demanda creciente de servicios destinados a los mayores.

Adersur: pirámide de población. Padrón de 2006.

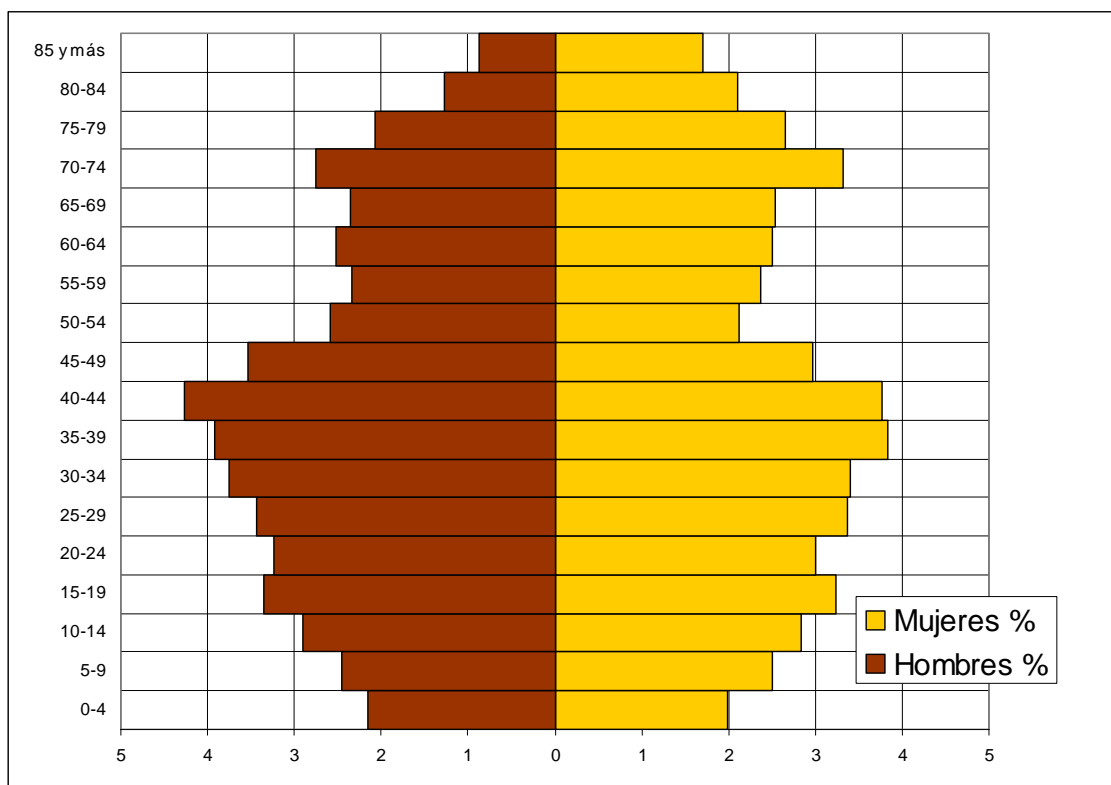



El territorio rural extremeño

La pirámide de población refleja una estructura demográfica bastante similar a la regional o a nuestro contexto demográfico rural. Se trata de una pirámide propia de una población afectada por la emigración masiva, con unos efectivos envejecidos por el aumento de los mayores y con una baja tasa de natalidad.

Una base más estrecha que el cuerpo central evidencia el progresivo descenso de la natalidad que se viene produciendo desde hace unos 25 años que, en este caso, se agudiza por las continuas pérdidas por emigración entre los jóvenes. Los efectos del éxodo rural de los sesenta y setenta son también evidentes en la muesca que sufre la pirámide en las poblaciones comprendidas entre los 45 y 70 años de edad.

Entre ambas muescas existen unos grupos de edades bastantes numerosos retenidos, son los nacidos en el baby-boom de los años 60, por el freno de la emigración, a consecuencia de unas mayores dificultades para emigrar. La estabilización de las mismas puede aportar importantes expectativas al futuro, además de suponer el rejuvenecimiento de la población.

Estructura por sexos y edades. 2006

	Menos 14 años	De 15 a 65 años	Mayores de 65 años	Totales
Hombres	2445	10731	3039	16215
Mujeres	2388	9949	4016	16353
Hombres %	7,51	32,95	9,33	49,79
Mujeres %	7,33	30,55	12,33	50,21

VALORACIÓN FINAL

Es la regresión demográfica la tendencia que caracteriza al conjunto de la población comarcal en los últimos cuarenta años. Con este contexto, la valoración de la situación actual no puede ser nada buena, hablamos de una población escasa, envejecida y poco dinámica, producto de las constantes pérdidas demográficas por emigración y la falta de nacimientos.

Las previsiones de futuro para el conjunto de la Comarca no son nada halagüeñas teniendo en cuenta los datos manejados, especialmente, la tendencia de los últimos cinco años marcada por las continuas pérdidas demográficas, el paulatino envejecimiento y la falta de nacimientos.



7. Empleo por sectores

Cuadro-resumen:

	Agricultura, ganadería y pesca %	Industria %	Construcción %	Servicios %
Comarca	13,64	25,30	10,52	50,54
Extremadura	15,54	10,41	14,19	59,85
España	6,34	18,36	11,74	63,56

Los datos oficiales de empleo a nivel municipal y comarcal son los correspondientes al censo de 2001, ya que para estos ámbitos se registran únicamente en los Censos de Población, que se elaboran cada diez años. Indirectamente podemos acercarnos a la realidad más actual del empleo gracias a los datos de la afiliación a la Seguridad Social.

En el año 2001 **la población ocupada era de 8.869 personas.**

La población ocupada agraria es del 13,64 por cien, un valor inferior al extremeño pero superior, el doble, del registrado por España.

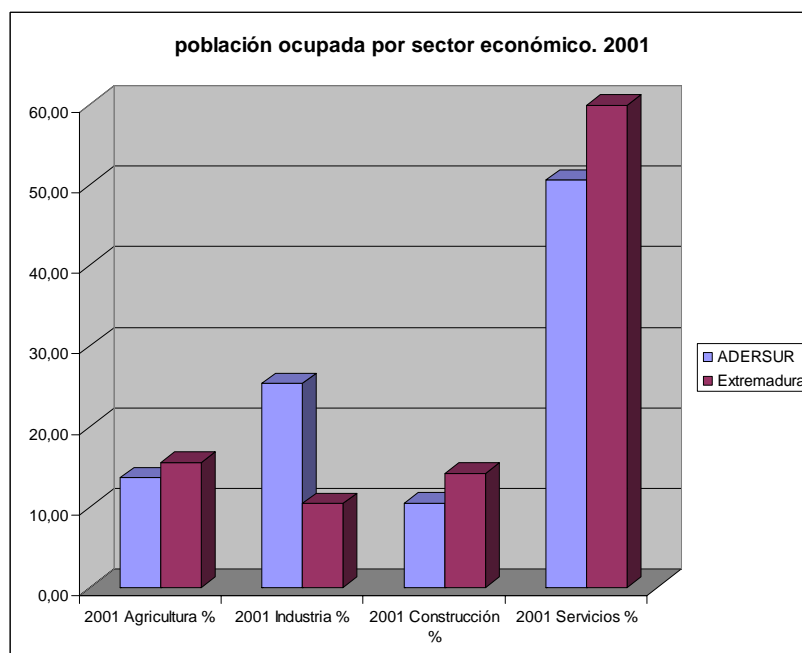

Hay que resaltar el importante peso que tiene el Sector Industrial en un ámbito rural como es éste. Tal y como observamos en el cuadro anterior, el peso del Sector Industrial es muy importante en la economía comarcal. Dentro de las actividades propiamente industriales destaca el sector de la industria manufacturera, siderurgia y las agroindustrias asociadas a la dehesa.

Población ocupada por sectores en 2001 y 1991. Porcentajes.

Municipio	Agricultura, ganadería y pesca	Industria	Construcción	Servicios	1991 Agricultura y pesca	1991 Industria	1991 Construcción	1991 Servicios
Fregenal de la Sierra	10,32	21,97	12,36	55,35	17,09	17,82	18,06	47,03
Higuera la Real	13,89	31,81	11,53	42,78	35,06	21,31	13,64	29,99
Jerez de los Caballeros	8,28	34,11	8,81	48,80	23,31	24,79	16,98	34,91
Oliva de la Frontera	17,88	15,46	13,62	53,05	45,62	6,99	13,50	33,89
Salvaleón	20,49	18,86	8,11	52,54	43,23	10,94	15,18	30,64
Salvatierra de los Barros	16,46	19,90	10,07	53,56	43,81	16,15	8,08	31,96
Valencia del Mombuey	14,97	4,08	9,52	71,43	62,69	6,72	10,82	19,78
Valle de Matamoras	11,32	20,75	11,32	56,60	61,85	6,94	9,25	21,97



El territorio rural extremeño

Valle de Santa Ana	18,89	25,08	10,10	45,93	56,15	6,03	10,44	27,38
Zahínos	37,90	7,94	10,71	43,45	70,37	4,29	7,64	17,70
Comarca	13,64	25,30	10,52	50,54	36,84	15,59	14,28	33,29

Desde el Censo de 1991 se observa:

- El descenso del número de ocupados en 1.812 personas
- Una cierta tendencia hacia el reajuste sectorial. La población ocupada ha disminuido en la Agricultura y la Construcción, y ha aumentado de forma importante en los Servicios y muy especialmente en el Sector Industrial.

Los datos de afiliación a la Seguridad Social de **diciembre de 2006** nos indican que existen 11.113 afiliados, de los que el **28,27 por cien de los afiliados trabaja en la Agricultura.**

En estos datos se observa de nuevo el fuerte peso de la Industria en cuanto a la población ocupada, sin embargo, la Agricultura sigue teniendo un notable peso en cuanto al empleo.

Distribución de los afiliados a la Seguridad Social por sectores económicos. 2006.

Municipio	Agricultura %	Industria %	Construcción %	Servicios %	No clasificables %
Extremadura	21,32	8,64	12,51	55,77	1,77
Cáceres	21,40	7,89	14,64	53,45	2,62
Badajoz	21,26	9,10	11,18	57,21	1,25
Fregenal de la Sierra	12,29	20,04	9,51	56,52	1,64
Higuera la Real	16,74	27,43	8,64	47,19	0,00
Jerez de los Caballeros	9,96	30,85	8,75	50,00	0,45
Oliva de la Frontera	37,35	11,80	10,90	38,99	0,95
Salvaleón	38,32	18,38	3,78	39,18	0,34
Salvatierra de los Barros	44,43	14,01	4,94	35,67	0,96
Valencia del Mombuey	57,50	4,29	7,50	30,36	0,36
Valle de Matamoros	35,42	20,14	4,17	40,28	0,00
Valle de Santa Ana	36,64	21,12	5,17	36,85	0,22
Zahínos	70,31	4,95	5,99	18,36	0,40
Comarca	28,27	20,10	8,19	42,76	0,67

Distribución de los afiliados a la Seguridad Social por sectores económicos. 2006.

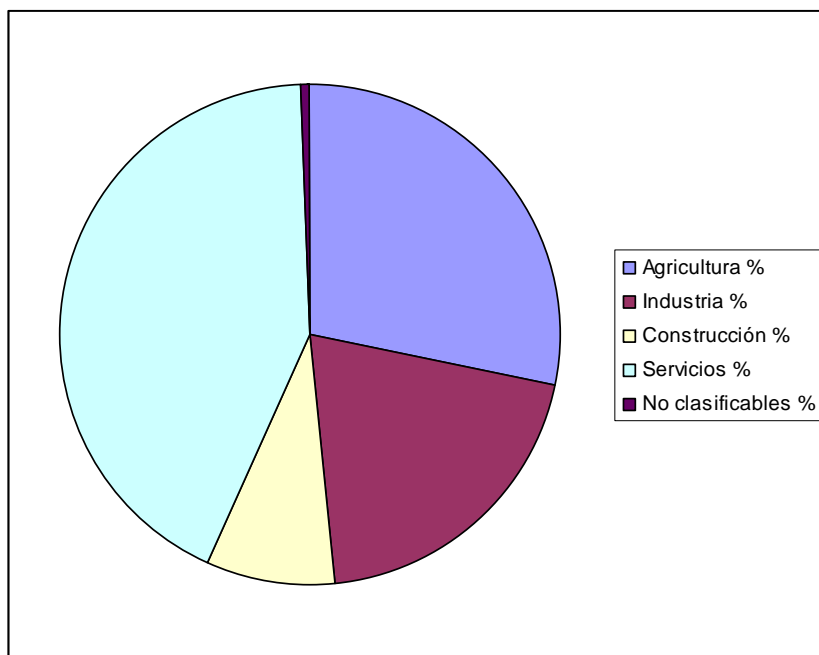

El hecho de disponer de información reciente y bastante actualizada para caracterizar sectorialmente y según sexo la afiliación en alta laboral, permite avanzar hacia una interpretación más rigurosa y actual del mercado de trabajo en los ámbitos locales y supramunicipales. Ello posibilita que podamos acercarnos a las tasas de ocupación y actividad en relación a la población en edad de trabajar.

Desde esta perspectiva debe reseñarse que la tasa de ocupación (o mejor tasa de afiliación en alta laboral en la Seguridad Social) para ADERSUR con un 54,93% se sitúa por encima de los marcos territoriales de referencia provincial y regional, en el entorno de 2 puntos. Si bien la disparidad entre sexos es grande ya que el 70,08% de los hombres contrasta con el 38,57% para las mujeres. Estos porcentajes hacen que mientras la tasa masculina de ADERSUR supere a la pacense y extremeña, en cambio desde la vertiente femenina se sitúa por debajo.

La similitud es elevada para la tasa de actividad en ADERSUR, sobre todo en tasa total y masculina, pues la tasa femenina de actividad, en cambio, también supera los porcentajes provincial y regional



8. Desempleo

Cuadro-resumen:

Municipio	Tasa de paro	Tasa de paro hombres	Tasa de paro mujeres
Comarca	13,13	7,13	19,62
España	6,92	5,52	8,35
Extremadura	11,05	7,54	14,78

	JUNIO 2005	JUNIO 2006	JUNIO 2007	Saldo
Comarca	2513	2595	2457	-56
Extremadura	74534	75816	73906	-628
España	1974860	1959754	1965869	-8991

De acuerdo al criterio adoptado para calcular la tasa de paro basada en el porcentaje de número de parados (según datos del Sexpe a 31 de diciembre de 2005) respecto a la población potencialmente activa a 1 de enero de 2006 (padrón oficial de habitantes), **la tasa de paro es del 13,13**.

Las tasas de paro son muy superiores a las nacionales y a las regionales. De los cuadros anteriores se extraen dos importantes conclusiones:

- 1. La tendencia a la baja del desempleo en los dos últimos años.**
- 2. Las mujeres siguen siendo el colectivo más afectado por el paro, hay más del doble de mujeres desempleadas que de hombres.**

Por sectores económicos, el Sector de Servicios es el que mayor volumen de parados presenta.

Desempleo por sectores económicos. Junio de 2007

SECTOR ECONÓMICO	Total	%
AGRICULTURA Y PESCA	72	2,93
CONSTRUCCION	172	7,00
INDUSTRIA	251	10,22
SECTOR SIN ACTIVIDAD	567	23,08
SERVICIOS	1395	56,78
Total general	2457	100,00

Fuente: Sexpe.



El territorio rural extremeño

Los datos por sexos referentes a junio de 2007 vuelven a confirmar que el desempleo incide especialmente en las mujeres, en todos los tramos de edad. **El paro femenino es el doble del masculino representando el 78,23 por cien frente al 21,77 de los hombres.**

Por edades, destaca el nivel de paro en el intervalo comprendido entre los 30 y los 49 años.

TRAMO EDAD	Hombres	Mujeres	Hombres	Mujeres
16-19	48	56	1,95	2,28
20-24	51	142	2,08	5,78
25-29	56	173	2,28	7,04
30-34	56	206	2,28	8,38
35-39	68	265	2,77	10,79
40-44	60	245	2,44	9,97
45-49	48	282	1,95	11,48
50-54	50	183	2,04	7,45
55-59	47	200	1,91	8,14
>59	51	170	2,08	6,92
Total	535	1922	21,77	78,23

Fuente: Sexpe.

Por edad, los colectivos con mayores dificultades para la búsqueda de empleo son los dos grupos habituales: jóvenes y la población mayor de 45 años.

En la Comarca se da una alta correlación entre desempleo y bajo nivel de estudios.

NIVEL FORMATIVO	Total	%
Total general	2457	100,00
PRIMERA ETAPA DE EDUCACIÓN SECUNDARIA CO	758	30,85
ESTUDIOS PRIMARIOS INCOMPLETOS	589	23,97
PRIMERA ETAPA DE EDUCACIÓN SECUNDARIA SI	550	22,39
ENSEÑANZAS DE BACHILLERATO	122	4,97
ENSEÑANZAS UNIVERSITARIAS DE PRIMER CICL	110	4,48
ENSEÑANZAS DE GRADO MEDIO DE FORMACIÓN P	109	4,44
ENSEÑANZAS DE GRADO SUPERIOR DE FORMACIÓ	98	3,99
ENSEÑANZAS UNIVERSITARIAS DE 1 ER Y 2º C	67	2,73
ESTUDIOS PRIMARIOS COMPLETOS	38	1,55
SIN ESTUDIOS	9	0,37
INDETERMINADO	4	0,16



El territorio rural extremeño

PROGRAMAS PARA LA FORMACIÓN E INSERCIÓN	3	0,12
---	---	------

Fuente: Sexpe.

La evolución del paro por municipios es positiva, pues la mitad de los 10 municipios han reducido sus niveles de paro.

Municipio	JUNIO 2005	JUNIO 2006	JUNIO 2007	Saldo
Fregenal de la Sierra	410	465	434	24
Higuera la Real	180	160	148	-32
Jerez de los Caballeros	738	712	676	-62
Oliva de la Frontera	493	502	463	-30
Salvaleón	190	196	172	-18
Salvaterra de los Barros	143	167	185	42
Valencia del Mombuey	73	79	71	-2
Valle de Matamoros	23	20	24	1
Valle de Santa Ana	78	94	82	4
Zahínos	185	199	202	17
Extremadura	74534	75816	73906	-628
España	1974860	1959754	1965869	-8991
Comarca	2513	2594	2457	-56

Fuente: Sexpe.

Como conclusión podemos indicar, por un lado, la tendencia a la baja del número de parados y, por otro, que el paro viene afectando con especial incidencia a las mujeres. Unos rasgos, por otra parte, en consonancia con los resultados generales para el resto de territorios rurales de nuestro entorno.

No obstante, no es menos cierto que al disponer de datos sobre el número de trabajadores en alta en la Seguridad Social y el paro registrado, ello posibilita el acercamiento a la población activa y por ende a la tasa de paro registrado, permitiéndonos detectar las diferencias entre municipios y de la propia Asociación con los ámbitos territoriales de mayor dimensión. Así, desde esta óptica, ha podido observarse cómo la tasa de paro de ADERSUR con un 18,36% es similar a la provincial; no obstante la desigualdad de género es muy elevada ya que mientras la tasa masculina es del 7,46% (inferior a la provincia y a Extremadura), en cambio la



El territorio rural extremeño

femenina asciende al 33,69%, multiplicando en 4,5 veces la de hombres, y superando ampliamente la pacense y en mayor medida aún la regional a la que supera en 8 puntos porcentuales.

En cuanto a las perspectivas en el panorama del desempleo, teniendo en cuenta la evolución seguida, las acciones de desarrollo rural y la bonanza económica del país es de suponer una continuación de esta tendencia.



9. Infraestructuras y equipamientos

Fuente: Encuesta de infraestructuras y equipamientos urbanos. Diputación de Badajoz. 2005.

Equipamiento sanitario y asistencial

Existe una buena red de centros de salud y consultorios dentro de la Comarca.

Sin embargo las mayores deficiencias aparecen en la atención hospitalaria. No existe ningún hospital dentro de la Comarca. El más cercano, el de Zafra no tiene todas las especialidades.

Existen servicios de atención a mayores en toda la Comarca (residencias, pisos tutelados, etc.) pero en muchos casos pueden ser insuficientes teniendo en cuenta el aumento del envejecimiento

Este sector puede generar un empleo considerable en un futuro no muy lejano.

Municipio	CDS	CLO	GI	IN	RA	Total general
Fregenal de la Sierra	1					1
Higuera la Real		1			1	2
Jerez de los Caballeros	1	3	2	1	1	8
Oliva de la Frontera	1		1		1	3
Salvaleón		1	1		1	3
Salvatierra de los Barros		1	1			2
Valencia del Mombuey		1				1
Valle de Matamoros		1		1		2
Valle de Santa Ana		1			1	2
Zahínos		1	1			2
Total general	3	10	6	2	5	26

Hospital General HGL

Hospital Quirúrgico HQU

Hospital maternal e infantil HIN

Hospital psiquiátrico HPS

Hospital geriátrico y larga estancia HLE

Hospitales otras especialidades HOE

Ambulatorio, Centro de especialidades policlínicas sin internamiento AMB

Centro de Salud CDS

Consultorio local CLO

Centros de Urgencia y Casas de Socorro CUR

Otros Centros sanitarios OTS



El territorio rural extremeño

Centro de Asistencia Social CA
 Residencia de Ancianos RA
 Guarderías Infantiles (no los parvularios ni docentes preescolares) GI
 Albergues municipales AL
 Centro de rehabilitación toxicómanos abierto CT
 Centro de rehabilitación toxicómanos con estancia CE
 Otros internos (orfanatos, etc) IN
 Otros externos (comedores, etc) EX

Municipio	GI	IN	RA	Total general
Higuera la Real			1	1
Jerez de los Caballeros	2	1	1	4
Oliva de la Frontera	1		1	2
Salvaleón	1		1	2
Salvatierra de los Barros	1			1
Valle de Matamoros		1		1
Valle de Santa Ana			1	1
Zahínos	1			1
Total general	6	2	5	13

Centro de Asistencia Social CA
 Residencia de Ancianos RA
 Guarderías Infantiles (no los parvularios ni docentes preescolares) GI
 Albergues municipales AL
 Centro de rehabilitación toxicómanos abierto CT
 Centro de rehabilitación toxicómanos con estancia CE
 Otros internos (orfanatos, etc) IN
 Otros externos (comedores, etc) EX

Equipamiento formativo

Las infraestructuras son adecuadas y suficientes, de forma que las necesidades están cubiertas. En todos los municipios puede completarse la Educación Primaria. Para Secundaria, muchos municipios tienen que hacer desplazamientos, pero dentro de la Comarca.

Además, la Comarca cuenta con una Extensión de la UNED en Fregenal de la Sierra.

Centros educativos

Municipio	A	C	L	Total general



El territorio rural extremeño

Fregenal de la Sierra	1		2	3
Higuera la Real			1	1
Jerez de los Caballeros		3	5	8
Oliva de la Frontera		1	1	2
Salvaleón			1	1
Salvatierra de los Barros			1	1
Valencia del Mombuey			1	1
Valle de Matamoros			1	1
Valle de Santa Ana			1	1
Zahínos			2	2
Total general	1	4	16	21

Local. L. Centros que atienden sólo alumnos de la localidad.

Comarcal. C. Atiende a los alumnos propios de la localidad y además los cursos superiores de los núcleos de la Comarca, en los que continúa la escuela unitaria para los más pequeños.

Asignado. A. Recoge la totalidad de los alumnos de los núcleos de su entorno.

Niveles de Enseñanza no Universitaria (Unidades)

Municipio	BAC	ESO	ESP	FP1	FP2	INF	OTR	PRI	Total general
Fregenal de la Sierra	6	15		3	2	6	1	21	54
Higuera la Real						3		9	12
Jerez de los Caballeros	4	13	4	5	2	13	1	41	83
Oliva de la Frontera	5	16		1		7	1	14	44
Salvaleón						3		6	9
Salvatierra de los Barros		3				3		7	13
Valencia del Mombuey						1		3	4
Valle de Matamoros						1		3	4
Valle de Santa Ana						2		4	6
Zahínos		6				6		12	24
Total general	15	53	4	9	4	45	3	120	253

Educación infantil INF

Primaria PRI

Secundaria ESO

Educación Especial ESP

Bachillerato BAC

Formación Profesional de grado medio y/o antigua FP de primer grado FP1

Formación Profesional de grado superior y/o FP de segundo grado FP2

Otras enseñanzas no universitarias (idiomas, música, etc) OTR

Niveles de Enseñanza no Universitaria (plazas)

Municipio	BAC	ESO	ESP	FP1	FP2	INF	OTR	PRI	Total general
Fregenal de la Sierra	375	375		100	50	170	375	550	1995
Higuera la Real						100		225	325
Jerez de los Caballeros	400	400	20	125	50	410	100	1095	2600
Oliva de la Frontera	125	450		25		175	125	450	1350
Salvaleón						75		175	250
Salvatierra de los Barros		60				70		200	330
Valencia del Mombuey						25		75	100



El territorio rural extremeño

Valle de Matamoros						25		50	75
Valle de Santa Ana						100		100	200
Zahínos		50				150		255	455
Total general	900	1335	20	250	100	1300	600	3175	7680

Educación infantil INF

Primaria PRI

Secundaria ESO

Educación Especial ESP

Bachillerato BAC

Formación Profesional de grado medio y/o antigua FP de primer grado FP1

Formación Profesional de grado superior y/o FP de segundo grado FP2

Otras enseñanzas no universitarias (idiomas, música, etc) OTR

Equipamiento cultural

La mayoría de municipios cuenta con un equipamiento socio-cultural bueno o aceptable.

Municipio	AR	BI	CC	CS	HP	KI	MS	OT	PZ	TC	Total general
Fregenal de la Sierra		1	3	1	1				1		7
Higuera la Real	1	1			1	1			1		5
Jerez de los Caballeros		2	3	1	1			1	1	2	11
Oliva de la Frontera		1	1	3	1						6
Salvaleón			1	1							2
Salvatierra de los Barros			2	1	1		1				5
Valencia del Mombuey			1								1
Valle de Matamoros		1									1
Valle de Santa Ana			1		1						2
Zahínos			1		1			1			3
Total general	1	6	13	7	7	1	1	2	3	2	43

Casa de Cultura CC

Biblioteca BI

Centro Cívico/Social CS

Hogar del Pensionista HP

Museo MS

Teatro/Cine TC

Auditorio AU

Archivo AR

Casino CA

Sociedad SC

Kiosco de música KI

Plazas de toros PZ

Ludoteca LU

Otros OT

Equipamiento de ocio y deportes



El territorio rural extremeño

Todos los municipios disponen de espacios libres, zonas verdes y parques para el ocio y el esparcimiento. Además, en infraestructuras deportivas existe una buena cobertura.

Instalaciones deportivas

Municipio	CP	EV	GI	OT	PC	PP	PT	TJ	Total general
Fregenal de la Sierra			1		1	1			3
Higuera la Real			2	1	1			1	5
Jerez de los Caballeros	1			1	1	4			7
Oliva de la Frontera		1	1	1	1	2	1	1	8
Salvaleón			1		1	3	1	1	7
Salvatierra de los Barros			1		1	1		1	4
Valencia del Mombuey					1	2		1	4
Valle de Matamoros						1			1
Valle de Santa Ana			1		1			1	3
Zahínos			1		1	2		1	5
Total general	1	1	8	3	9	16	2	7	47

Gimnasio GI

Estaciones de esquí SK

Terrenos de juego TJ

Piscinas cubiertas PC

Piscinas al aire libre PI

Frontones (sin cubrir) FR

Frontones (cubiertos) FC

Complejos polideportivos CP

Polideportivos cubiertos PT

Pistas polideportivas PP

Escuela de vela EV

Puerto deportivo PD

Otros OT

Parques, jardines y zonas naturales

Municipio	AN	JA	OT	PI	PU	ZR	Total general
Fregenal de la Sierra		1					1
Higuera la Real		2			1		3
Jerez de los Caballeros			2	4	3		9
Oliva de la Frontera	1		5		2	1	9
Salvaleón					1		1
Salvatierra de los Barros				1	1		2
Valencia del Mombuey		1					1
Valle de Matamoros				1			1
Zahínos					6		6
Total general	1	4	7	6	14	1	33

Parque urbano PU

Parque no urbano PN



El territorio rural extremeño

Parque infantil (con uso infantil sólo) PI
Jardines JA
Áreas de la naturaleza AN
Refugios de pesca y de montaña RF
Campamentos CA
Zonas recreativas naturales ZR
Otros OT

Equipamiento empresarial e industrial

Por el momento, la oferta de suelo industrial es adecuada y suficiente. La Comarca cuenta con:

- 1 polígono industrial en Fregenal de la Sierra.
- 4 semilleros de empresas en Jerez de los Caballeros, Fregenal de la Sierra, Oliva de la Frontera e Higuera la Real.
- 3 parques empresariales en Jerez, Valle de Santa Ana y Fregenal de la Sierra.

La cobertura en cuanto a ferias y mercados también es adecuada.

Municipio	FE	ME	Total general
Fregenal de la Sierra	1		1
Higuera la Real		1	1
Jerez de los Caballeros		1	1
Oliva de la Frontera	1	1	2
Salvaleón	1		1
Zahínos		1	1
Total general	3	4	7

Lonja LO
Mercado ME
Feria FE



10. Estructura física y medio ambiente

Cuadro-resumen:

Sup. Total Comarca (Km 2)	1527,82
Total área protegida (Km2)	227,85
%Sup.protegida comarcal	14,91
% SAU	79,40

La Comarca Sierra Suroeste es una Comarca natural con unas características territoriales y paisajísticas muy marcadas por la dehesa y la sierra.

El 14,91 por cien de la superficie comarcal se encuentra bajo protección ambiental.

Con este porcentaje, la superficie protegida no es muy elevada, la mayor parte de estos espacios se corresponde con espacios adehesados en el Oeste de la Comarca y los márgenes de los ríos.

Las áreas con protección ambiental, distribuidas por municipio y tipo, de la Comarca son:

MUNICIPIO	NOMBRE	TIPO	Área (km2)
Valle de Matamoros	DEHESAS DE JEREZ	LIC	0,55
Jerez de los Caballeros	DEHESAS DE JEREZ	LIC	173,14
Valle de Santa Ana	DEHESAS DE JEREZ	LIC	0,10
Jerez de los Caballeros	RIO ARDILA BAJO	LIC	5,16
Oliva de la Frontera	DEHESAS DE JEREZ	LIC	0,80
Valencia del Mombuey	DEHESAS DE JEREZ	LIC	0,26
Fregenal de la Sierra	RIO ARDILA ALTO	LIC	2,35
Jerez de los Caballeros	EMBALSE DE VALUENGO	ZEPA	2,25
Valencia del Mombuey	RIO ARDILA BAJO	LIC	0,88
Oliva de la Frontera	RIO ARDILA BAJO	LIC	1,62
ZahInos	DEHESAS DE JEREZ	LIC	31,23
SalvaleOn	Arbol Singular Quejigos del Chorrero.	RENPEX	0,03
Valle de Santa Ana	DEHESAS DE JEREZ	ZEPA	0,10
Valle de Santa Ana	CUEVA DEL VALLE DE SANTA ANA	LIC	0,05
Fregenal de la Sierra	Arbol Singular Ciprés Calvo de la Mimbre.	RENPEX	0,03
Valle de Matamoros	DEHESAS DE JEREZ	ZEPA	0,55
Jerez de los Caballeros	DEHESAS DE JEREZ	ZEPA	173,14



El territorio rural extremeño

Oliva de la Frontera	DEHESAS DE JEREZ	ZEPA	0,80
Valencia del Mombuey	DEHESAS DE JEREZ	ZEPA	0,26
Salvatierra de los Barr	SIERRA DE MARIA ANDRES	LIC	6,08
Zahlnos	DEHESAS DE JEREZ	ZEPA	31,23
Jerez de los Caballeros	Corredor Ecologico y de Biodiversidad Rio Alcarrache	RENPEX	3,32
Jerez de los Caballeros	RIO ALCARRACHE	LIC	1,98
SalvaleOn	RIVERA DE LOS LIMONETES - NOGALES	LIC	0,02

Localización espacios con protección ambiental

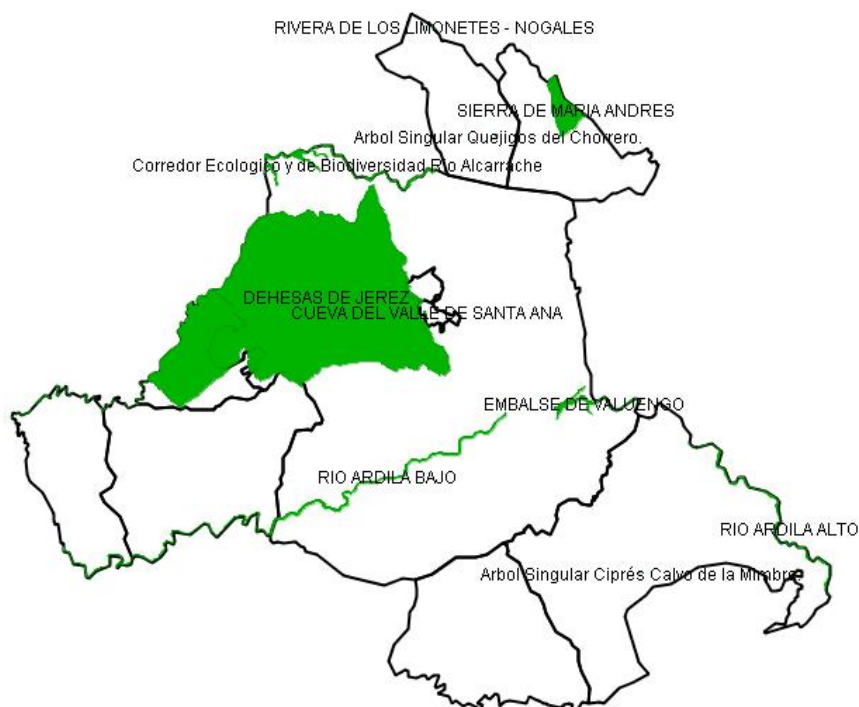

En cuanto a la **Superficie Agraria Útil**, o sea, aquella que está cultivada o en condiciones de serlo, es del **79,40** por cien. Las difíciles condiciones topográficas impuestas por las sierras que caracterizan a este territorio condicionan, en parte, para que este dato no sea más alto.

Dos características significativas son el predominio del régimen de propiedad, el 65 por cien de las explotaciones con SAU, sobre otras fórmulas jurídicas (como el arrendamiento o la aparcería). Con una estructura de la propiedad caracterizada por un reducido grupo de grandes propietarios y muchos pequeños propietarios.



El territorio rural extremeño

En cuanto al aprovechamiento agrícola del territorio, nos encontramos con los típicos de estas zonas de montaña y que pueden verse en el siguiente cuadro:

Aprovechamientos. 2004

Aprovechamiento	Sup.
Monte abierto (Ha)	71490
Pastizales (Ha)	21251
Tierras ocupadas por cultivos herbáceos SECANO (Ha)	15592
Monte leñoso (Ha)	14045
Tierras ocupadas por cultivos leñosos SECANO (Ha)	7234
Terreno improductivo (Ha)	5903
Barbecho y otras tierras no ocupadas SECANO (Ha)	5575
Superficie no agrícola (Ha)	4011
Ríos y lagos (Ha)	3240
Monte maderable SECANO (Ha)	2636
Erial a pastos (Ha)	1053
Tierras ocupadas por cultivos herbáceos REGADÍO (Ha)	699
Tierras ocupadas por cultivos leñosos REGADÍO (Ha)	53
Prados naturales SECANO (Ha)	0
Espartizal (Ha)	0
Barbecho y otras tierras no ocupadas REGADÍO (Ha)	0
Prados naturales REGADÍO (Ha)	0
Monte Maderable REGADÍO (Ha)	0



11. Tasa de masculinidad

Cuadro-resumen:

	Comarca	Extremadura	España
Tasa masculinidad	99,75	98,85	96,25

La tasa de masculinidad (relación de hombres sobre mujeres en tanto por ciento) de nuestra Comarca en 2006 **es del 99,75 por cien**, escasamente inferior a la regional.

Este valor nos indica que la distribución por sexos en su conjunto se encuentra en la actualidad en unos niveles equitativos. Una equidad por sexos que se justifica gracias al mayor número de mujeres mayores de 65 años.

Ahora bien, la tasa de masculinidad entre la población en edad de trabajar es del 108,77. Esta tasa se explica por el carácter selectivo de la emigración, que afecta más a las mujeres que a los hombres en el medio rural.

La tasa de masculinidad se ha mantenido estable desde el 2001, 98,78 por cien, hasta la actualidad.

Distribución hombres-mujeres por grandes grupos de edad

	Menos 14 años	De 15 a 65 años	Mayores de 65 años	Totales
Hombres	2855	12570	3662	19087
Mujeres	2761	11557	4817	19135
Hombres %	7,47	32,89	9,58	49,94
Mujeres %	7,22	30,24	12,60	50,06
Tasa masculinidad	103,40	108,77	76,02	99,75

Tasa de masculinidad 2006

Municipio	2006 Tasa masculinidad
Fregenal de la Sierra	94,36
Higuera la Real	103,72
Jerez de los Caballeros	99,10



El territorio rural extremeño

Oliva de la Frontera	98,42
Salvaleón	101,61
Salvatierra de los Barros	100,76
Valencia del Mombuey	98,50
Valle de Matamoros	92,98
Valle de Santa Ana	104,79
Zahínos	101,92
Comarca	108,38



El territorio rural extremeño

Resumen estadístico

Territorio

	Comarca	Extremadura	España
Total municipios	10	2,61 %	-
Superficie (Km2)	1.527,82	3,66 %	-
Población (2006)	32.568	2,99 %	-
Densidad (2006)	21,31 hab/km2	26,09 hab/km2	88,36 hab/km2

Relación de municipios, poblaciones y densidades

Municipio	Sup (km2)	Población 2006	Densidad (ha/km2) 2006
Fregenal de la Sierra	236,65	5275	22,29
Higuera la Real	125,64	2514	20,01
Jerez de los Caballeros	740,55	9778	13,2
Oliva de la Frontera	149,34	5657	37,88
Salvaleón	71,8	2127	29,62
Salvatierra de los Barros	74,96	1845	24,61
Valencia del Mombuey	74,95	798	10,65
Valle de Matamoros	4,9	440	89,87
Valle de Santa Ana	3,73	1196	320,27
Zahínos	45,3	2938	64,86
Extremadura	41635	1086373	26,09
España	505990	44708964	88,36
Comarca	1527,82	32568	21,32

Índice de ruralidad

	Comarca	Extremadura
Índice de ruralidad (2006)	0,0 %	7,85 %



El territorio rural extremeño

Tasa de dependencia

	Comarca	Extremadura	España
Tasa de dependencia (2006)	60,85	54,52	47,07

Coefficiente de sustitución

	Comarca	Extremadura	España
Coefficiente de sustitución (2006)	114,45	119,44	97,94

Saldos del período 1960 – 2006; 1991 – 2006; 2001 – 2006

Municipio	1960-2006	1991-2006	2001-2006	1960-2006 %	1991-2006 %	2001-2006 %
Comarca	-31.508	-2.465	-617	-49,17	-7,04	-1,86
España	14.126.028	5.275.022	3.592.122	46,19	13,38	8,74
Extremadura	-292.404	29.835	12.992	-21,21	2,82	1,21

Evolución 1960 – 2006

Municipio	1960	1991	2001	2006	1960 %	1991 %	2001 %	2006 %
Comarca	64.076	35.033	33.185	32.568	100	54,67	51,79	50,83
España	30.582.936	39.433.942	41.116.842	44.708.964	100	128,94	134,44	146,19
Extremadura	1.378.777	1.056.538	1.073.381	1.086.373	100	76,63	77,85	78,79

Estructura de la población. 2006

	2006 Menores de 14 años	2006 De 15 a 65 años	2006 Mayores de 65 años	2001 Envejecimiento	2006 Envejecimiento
Comarca	14,84	63,50	21,66	131,07	145,98
Extremadura	14,83	65,95	19,22	120,25	129,57
España	14,26	69,00	16,74	120,30	117,39



El territorio rural extremeño

Empleo por sectores económicos. 2001.

	Agricultura, ganadería y pesca %	Industria %	Construcción %	Servicios %
Comarca	13,64	25,30	10,52	50,54
Extremadura	15,54	10,41	14,19	59,85
España	6,34	18,36	11,74	63,56

Población ocupada agraria. 2001.

	Comarca	Extremadura	España
Población ocupada agraria	13,64	15,54	6,34

Tasa de paro. Enero de 2006.

Municipio	Tasa de paro	Tasa de paro hombres	Tasa de paro mujeres
Comarca	13,13	7,13	19,62
España	6,92	5,52	8,35
Extremadura	11,05	7,54	14,78

Evolución del paro 2005-2007

	JUNIO 2005	JUNIO 2006	JUNIO 2007	Saldo
Comarca	2513	2595	2457	-56
Extremadura	74534	75816	73906	-628
España	1974860	1959754	1965869	-8991

Estructura física y medio ambiente. 2007

Sup. Total Comarca (Km 2)	1527,82
---------------------------	---------



El territorio rural extremeño

Total área protegida (Km2)	227,85
%Sup.protegida comarcal	14,91
% SAU	79,40

Tasa masculinidad

	Comarca	Extremadura	España
Tasa masculinidad	99,75	98,85	96,25



El territorio rural extremeño