

Comarca de Olivenza

El territorio rural extremeño





El territorio rural extremeño

Estructura de contenidos

1. Denominación de la Comarca	3
1.1. Denominación	3
1.1.1. Descripción de la Comarca	3
2. Relación de términos municipales y entidades locales incluidas.....	6
3. Grado de ruralidad	9
4. Tasa de dependencia.....	10
5. Coeficiente de sustitución.....	12
6. La población rural.....	14
6.1. Evolución de la población 1960 - 2006	14
6.2 Estructura de la pirámide poblacional.....	18
7. Empleo por sectores	23
8. Desempleo	26
9. Infraestructuras y equipamientos	31
10. Estructura física y medio ambiente	35
11. Tasa de masculinidad	39
Resumen estadístico.....	41



1. Denominación de la Comarca

1.1. Denominación

DENOMINACIÓN DE LA COMARCA: **Comarca de Olivenza.**

GRUPO DE ACCIÓN LOCAL: **Asociación para el Desarrollo de la Comarca de Olivenza.**

SIGLAS: **Aderco.**



1.1.1. Descripción de la Comarca

El territorio comarcal abarca se sitúa Suroeste de la provincia de Badajoz, limitando al Norte con la ciudad de Badajoz; al Noreste con Tierra de Barros y Zafra-Río Bodión; al Oeste con Portugal, haciendo el Río Guadiana de límite internacional a lo largo de gran parte de la frontera; y al Sureste con la comarca de Sierra Suroeste.



El territorio rural extremeño

La comarca tiene claramente una configuración muy determinada por su carácter periférico y fronterizo (con la excepción de los municipios más próximos a Badajoz) y por tanto por un menor desarrollo derivado del aislamiento derivado de la problemática fronteriza, que marca una buena parte de los municipios comarcales.

Sus municipios tienen una serie de afinidades que configuran la comarca como un todo: realidad económica (altamente basada en el sector primario y compartiendo los mismos recursos), social (bajos niveles de población, el desempleo, escaso emprendimiento/economía social...), cultural (historia, tradiciones...), territorial.

El territorio de la Comarca de Olivenza está definido en su mayor parte por extensas llanuras suavemente onduladas mayoritariamente entorno al Guadiana. Este paisaje se rompe en el borde Sureste, donde aparecen la continuación de las sierras de Jerez (las últimas estribaciones de Sierra Morena), que presentan los relieves más agresivos y donde las altitudes máximas alcanzan los 800 metros.

De ahí que el territorio comarcal tenga estructuralmente dos grandes áreas, una, configurada por áreas llanas cuya capitalidad y referente es Olivenza, otra más al sur más parecida a la Sierra Suroeste (Barcarrota, Nogales,...).

Varios ríos surcan el espacio geográfico comarcal. Destaca entre ellos el Guadiana. El resto de los ríos son afluentes del Guadiana por su margen izquierda. Los más importantes son los ríos Nogales, Olivenza, y a las riveras de Alconchel, Friegamuñoz, Alcarrache y Godolid. Una de las características de la red hidrográfica es la irregularidad de los caudales y su manifiesta insuficiencia para el consumo humano y los cultivos.

La vegetación de la comarca es la propia del llamado “bosque mediterráneo”: bosques de encinas y, en las zonas más húmedas, de alcornoques, acompañado de vegetación arbustiva. Siendo una de las zonas de Extremadura con más presencia de dehesas, que se concentran en el centro y sur del territorio

La comarca tiene una base común en la dependencia económica del sector primario, agricultura-ganadería.

Su mercado interno es débil, poco articulado y de bajo consumo, a pesar de la potencialidad que supone la cercanía de una población de cierta entidad como Badajoz y la apertura de la frontera portuguesa. Nutriéndose de estos factores se están empezando a desarrollar pequeñas y medianas empresas orientadas a estos dos mercados.



El territorio rural extremeño

Las carreteras principales de acceso a la Comarca son:

- La Ex107, que recorre la comarca de Norte a Sur paralela a la frontera desde Badajoz, por Olivenza, hasta Villanueva del Fresno.
- La N-435, Badajoz – Huelva, que la recorre todo el Este comarcal de Norte a Sur.
- La Ex105, recorre la comarca de Oeste a Este desde la frontera con Portugal hasta Almendralejo y la Ruta de la Plata (A-66)

Fuera de su territorio pero en sus cercanías dispone de acceso por ferrocarril en la ciudad de Badajoz y de aeropuerto en Talavera la Real.



2. Relación de términos municipales y entidades locales incluidas

Cuadro resumen:

	Comarca	Extremadura	España
Total municipios	11	2,87 %	-
Superficie (Km2)	1.647,35	3,96 %	-
Población (2006)	31.879	2,93 %	-
Densidad (2006)	19,35 hab/km2	26,09 hab/km2	88,36 hab/km2

La superficie de la Comarca de Olivenza es de **1.647,35 km2**, supone el 3,96 % de la superficie regional y **se encuentra constituida por 11 municipios**. La superficie media por municipio es de 149,76 km2, muy superior a la media regional que es de 109 km2.

Aunque existe un desigual reparto de la superficie comarcal entre los términos municipales, teniendo en un extremo el caso de Olivenza, que supera los 400 km2 y abarca más de la cuarta parte de la comarca y, en el lado opuesto, Táliga que no alcanza los 40 km2.

Esta área se compone de los siguientes municipios y núcleos de población:

Municipio	Unidad Poblacional	Población total
Alconchel	Alconchel	1979
Almendral	Almendral	1316
Barcarrota	Barcarrota	3518
Cheles	Cheles	1302
Higuera de Vargas	Higuera De Vargas	2158
Nogales	Nogales	688
Olivenza	Santo Domingo	16
	San Francisco De Olivenza	491
	San Benito De La Contienda	591
	Olivenza	9571
	San Jorge De Alor	488
	San Rafael De Olivenza	263



El territorio rural extremeño

	Villarreal	92
Táliga	Taliga	677
Torre de Miguel Sesmero	Torre De Miguel Sesmero	1206
Valverde de Leganés	Valverde De Leganes	3959
Villanueva del Fresno	Villanueva Del Fresno	3564

La población total de la Comarca en el año 2006, último padrón oficial, es de **31.879 personas**, un 2,93 por cien de la población extremeña.

La principal población es Olivenza con 11.512 habitantes, y sólo tres superan los 3.000. El resto de poblaciones son de menor entidad.

Respecto a la densidad de población, tiene una **densidad de 19,35 hab/km²** en 2006, muy inferior a la regional (26,09). Un indicador muy cercano al umbral de ruralidad que ya pudiera considerarse como una zona con graves problemas de despoblación. Ninguna de las poblaciones supera la media nacional (88,36), ni el umbral de los 120 hab/Km², límite entre el mundo rural y el urbano.

La baja densidad manifiesta la débil ocupación del territorio.

Relación de municipios, superficie, población y densidad de habitantes en 2006.

Municipio	Altitud	Sup (km ²)	Población 2006	Densidad (ha/km ²) 2006
Alconchel	296	294,95	1979	6,71
Almendral	324	67,5	1316	19,49
Barcarrota	467	136,11	3518	25,85
Cheles	197	47,94	1302	27,16
Higuera de Vargas	342	67,59	2158	31,93
Nogales	451	80,66	688	8,53
Olivenza	269	430,14	11512	26,76
Táliga	315	31,31	677	21,62
Torre de Miguel Sesmero	324	57,99	1206	20,8
Valverde de Leganés	295	72,98	3959	54,24
Villanueva del Fresno	256	360,18	3564	9,9
Extremadura		41635	1086373	26,09
España		505990	44708964	88,36
Comarca		1647,35	31879	19,35

Distribución de la población por municipios. 2006.

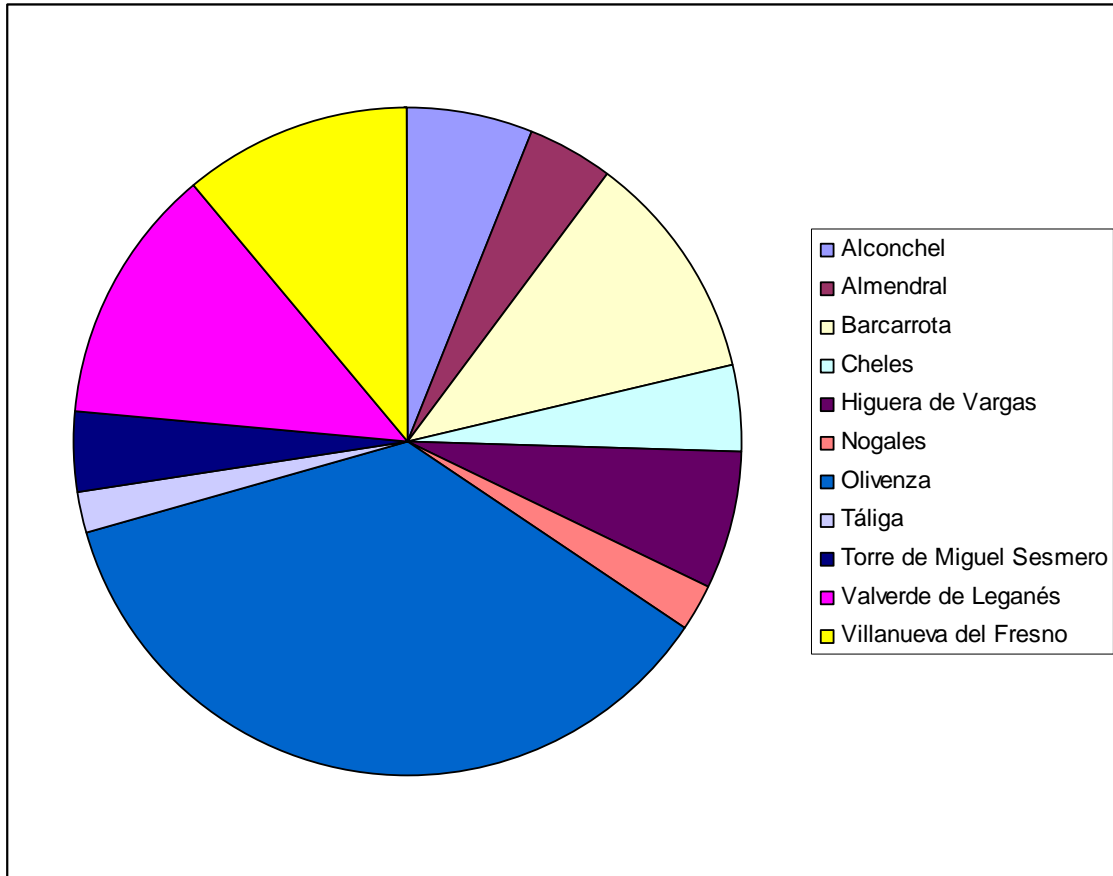



3. Grado de ruralidad

Cuadro resumen:

	Comarca	Extremadura
Índice de ruralidad (2006)	19,55 %	7,85 %

Este índice mide el peso de la población en municipios cuya densidad es igual o inferior a los 10 hab/Km². Estos municipios tienen amenaza de despoblación.

La densidad de población en 2006 es de 19,35 hab/km², inferior a la regional (26,09 hab/km²).

Hay 3 municipios con una densidad igual o inferior a 10 hab/km², y cuenta con una población de 6.231 personas, siendo **el índice de ruralidad del 19,55 por cien.**

Entre 10 y 20 hab/km², y en el límite de amenaza por despoblación según el Eurostat, se encuentran 3 municipios que representan el 4,13 por cien de la población, 1.316 personas.

Municipio	Densidad (ha/km ²) 2006	Rango densidad 2006
Alconchel	6,71	<10 hab/km ²
Almendral	19,49	10-20 hab/km ²
Barcarrota	25,85	20-30 hab/km ²
Cheles	27,16	20-30 hab/km ²
Higuera de Vargas	31,93	30-50 hab/km ²
Nogales	8,53	<10 hab/km ²
Olivenza	26,76	20-30 hab/km ²
Táliga	21,62	20-30 hab/km ²
Torre de Miguel Sesmero	20,8	20-30 hab/km ²
Valverde de Leganés	54,24	50-100 hab/km ²
Villanueva del Fresno	9,9	<10 hab/km ²
Comarca	19,35	



4. Tasa de dependencia

Cuadro resumen:

	Comarca	Extremadura	España
Tasa de dependencia (2006)	58,81	54,52	47,07

Definimos la tasa de dependencia como el cociente entre la población en edad inactiva (menores de 16 y mayores de 64 años) y la población en edad activa (población entre 16 y 64 años). Nos muestra la relación del número de personas en edad inactiva por cada persona en edad activa.

La tasa de dependencia de la Comarca de Olivenza es de 58,81 por cien en el año 2006. El valor se encuentra por encima del regional y el nacional. Nos viene a indicar que por cada 100 personas en edad activa hay 59 inactivas.

En este sentido, cabe señalar que la tasa de dependencia de ancianos es del 31,21 por cien, por cada 100 activos tenemos 31 ancianos. Una cifra superior a la regional (29,70) y la nacional (24,62).

Desde el 2001 la tasa de dependencia global se ha disminuido 4 puntos, debido a la fuerte caída de los menores de 16 años y el escaso incremento de los ancianos.

Municipio	Variación menores de 16 años 2001-2006	Variación De 16 a 64 años 2001-2006	Variación mayores de 65 años 2001-2006	Tasa de dependencia 2001	Tasa de dependencia 2006
Alconchel	-55	10	-45	67,53	58,96
Almendral	-59	-81	1	70,57	70,47
Barcarrota	-122	-88	11	65,05	62,57
Cheles	-5	-5	-11	68,75	67,14
Higuera de Vargas	-61	3	-13	78,46	72,36
Nogales	-50	-26	-13	67,46	57,08
Olivenza	17	661	95	57,51	53,92
Táliga	-56	-19	-10	70,09	57,81



El territorio rural extremeño

Torre de Miguel Sesmero	-48	-1	-19	70,78	61,88
Valverde de Leganés	-63	186	47	59,60	54,65
Villanueva del Fresno	-42	108	11	65,81	61,19
Comarca	-544	748	54	63,62	58,81



5. Coeficiente de sustitución

Cuadro resumen:

	Comarca	Extremadura	España
Coeficiente de sustitución (2006)	150,11	119,44	97,94

Este coeficiente es un indicador que nos aproxima a la tendencia de evolución de la fuerza de trabajo al relacionar, a grandes rasgos, el tamaño de la población en edad de incorporarse al mercado laboral con aquellos que están procediendo a la retirada del mismo. Los valores porcentuales inferiores a la centena indican problemas en cuanto a la capacidad de sustitución de la mano de obra.

Para valorar correctamente el coeficiente de sustitución necesitaríamos observar el comportamiento de las personas con 15 y 64 años pero ante la imposibilidad de obtener estos datos a nivel municipal por falta de difusión estadística, nos centraremos en los grupos de edad entre los 10 a 14 años y entre los 60 y 64 años. Quedando este indicador como el cociente entre la población que entra en edad de trabajar (10-14 años) y la que se jubila (de 60 a 64 años).

El coeficiente de la Comarca de Olivenza es del 150,11 por cien, superior al regional y nacional, Es un valor positivo, indicando que por cada 100 personas que saldrán del mercado de trabajo entraran 150.

Un indicador que nos hace ver cómo el relevo en el mercado de trabajo está asegurado de momento. Desde el año 2001 el coeficiente se ha incrementado en 6 puntos.

Municipio	Coeficiente sustitución 2006	Coeficiente sustitución 2001
Villanueva del Fresno	124,49	140,54
Valverde de Leganés	190,07	173,84
Torre de Miguel Sesmero	151,85	195,65



El territorio rural extremeño

Táliga	122,22	133,33
Olivenza	157,11	154,59
Nogales	128,57	124,39
Higuera de Vargas	133,96	115,91
Cheles	210,26	166,67
Barcarrota	129,38	112,81
Almendral	157,41	97,70
Alconchel	132,97	173,81
Comarca	150,11	144,13



6. La población rural

6.1. Evolución de la población 1960 - 2006

Cuadros-resumen:

Saldos del período 1960 – 2006; 1991 – 2006; 2001 – 2006

Municipio	1960-2006	1991-2006	2001-2006	1960-2006 %	1991-2006 %	2001-2006 %
Comarca	-20.411	894	257	-39,03	2,89	0,81
España	14.126.028	5.275.022	3.592.122	46,19	13,38	8,74
Extremadura	-292.404	29.835	12.992	-21,21	2,82	1,21

Evolución 1960 – 2006

Municipio	1960	1991	2001	2006	1960 %	1991 %	2001 %	2006 %
Comarca	52.290	30.985	31.622	31.879	100	59,26	60,47	60,97
España	30.582.936	39.433.942	41.116.842	44.708.964	100	128,94	134,44	146,19
Extremadura	1.378.777	1.056.538	1.073.381	1.086.373	100	76,63	77,85	78,79

El balance global de este periodo puede considerarse como negativo, de los 52.290 habitantes del año 1960 se ha pasado a 31.879 en el 2006, un descenso de la población del 39,03 por cien, 20.411 personas menos. Ahora bien, desde 1991 hasta la actualidad ha cambiado la tendencia con un aumento de la población comarcal de 894 personas. La evolución seguida por la población comarcal es paralela a la regional.

Este largo periodo de tiempo lo dividiremos en tres etapas:

- **1960 – 1991**, es una etapa marcada por unas importantes pérdidas demográficas y se corresponde con el gran “éxodo emigratorio” sufrido por Extremadura y la Comarca. **Esta etapa se salda con pérdidas del 40,74 por cien, 21.305 personas menos.**

- **1991 y 2006**, las pérdidas demográficas se detienen y comienza la recuperación demográfica, **el saldo final de este periodo es el aumento de 894 personas, un 2,89 por cien.**
- **Entre el año 2001 y 2006**, **la población continua creciendo en 257 personas, un 0,81 por cien más.**

Evolución de la población 1960-2006

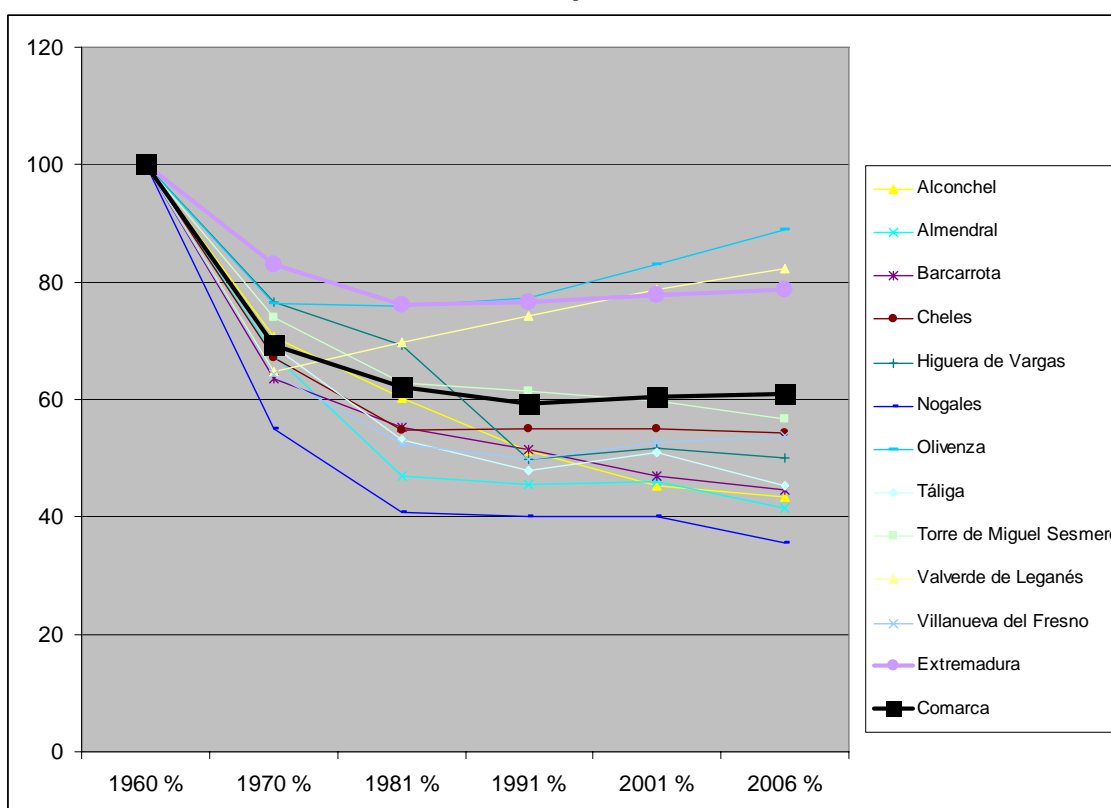

En los últimos 15 años, de los 11 los municipios únicamente 4 registran saldos demográficos positivos.

Un aspecto interesante a la hora de analizar los crecimientos de población es el papel de la inmigración, principalmente extranjera. El número de extranjeros residentes supone el 1,40 por cien de la población. De los 118 extranjeros empadronados en el 2001 hemos pasado a 446 en el 2006.



El territorio rural extremeño

Comparando la evolución de la población autóctona y la extranjera entre 2001 y 2006 extraemos algo muy significativo, mientras la población nacional decrece en 71 personas la extranjera aumenta en 328.

Teniendo en cuenta estos datos, debemos señalar la importancia que va adquiriendo la inmigración de extranjeros en la dinámica demográfica. Este hecho se aplica también a Extremadura que debe su aumento de población a la inmigración de extranjeros.

Saldos demográficos por municipios

Municipio	1960-2006	1991-2006	2001-2006	1960-2006 %	1991-2006 %	2001-2006 %
Alconchel	-2.591	-357	-90	-56,70	-15,28	-4,35
Almendral	-1.848	-128	-139	-58,41	-8,86	-9,55
Barcarrota	-4.380	-552	-199	-55,46	-13,56	-5,35
Cheles	-1.098	-17	-21	-45,75	-1,29	-1,59
Higuera de Vargas	-2.150	14	-72	-49,91	0,65	-3,23
Nogales	-1.248	-87	-89	-64,46	-11,23	-11,45
Olivenza	-1.444	1.508	773	-11,15	15,07	7,20
Táliga	-820	-40	-85	-54,78	-5,58	-11,15
Torre de Miguel Sesmero	-922	-99	-68	-43,33	-7,59	-5,34
Valverde de Leganés	-853	383	170	-17,73	10,71	4,49
Villanueva del Fresno	-3.057	269	77	-46,17	8,16	2,21
Comarca	-20.411	894	257	-39,03	2,89	0,81

Evolución de la población por municipios

Municipio	1960	1991	2001	2006	1960 %	1991 %	2001 %	2006 %
Alconchel	4.570	2.336	2.069	1.979	100	51,12	45,27	43,30
Almendral	3.164	1.444	1.455	1.316	100	45,64	45,99	41,59
Barcarrota	7.898	4.070	3.717	3.518	100	51,53	47,06	44,54
Cheles	2.400	1.319	1.323	1.302	100	54,96	55,13	54,25
Higuera de Vargas	4.308	2.144	2.230	2.158	100	49,77	51,76	50,09
Nogales	1.936	775	777	688	100	40,03	40,13	35,54
Olivenza	12.956	10.004	10.739	11.512	100	77,22	82,89	88,85
Táliga	1.497	717	762	677	100	47,90	50,90	45,22
Torre de Miguel Sesmero	2.128	1.305	1.274	1.206	100	61,33	59,87	56,67



El territorio rural extremeño

Valverde de Leganés	4.812	3.576	3.789	3.959	100	74,31	78,74	82,27
Villanueva del Fresno	6.621	3.295	3.487	3.564	100	49,77	52,67	53,83
Comarca	52.290	30.985	31.622	31.879	100	59,26	60,47	60,97

6.2 Estructura de la pirámide poblacional

Cuadro-resumen:

	2006 Menores de 14 años	2006 De 15 a 65 años	2006 Mayores de 65 años	2001 Envejecimie nto	2006 Envejecimie nto
Comarca	15,99	64,35	19,66	109,71	122,91
Extremadura	14,83	65,95	19,22	120,25	129,57
España	14,26	69,00	16,74	120,30	117,39

La estructura de la población es el resultado directo de la evolución de la natalidad, la mortalidad y los movimientos migratorios, por otra parte, condiciona los comportamientos futuros en base a sus características. Un aspecto muy destacado es la valoración del índice de envejecimiento. Lógicamente, unos elevados niveles de este porcentaje nos harían suponer un grave problema de sustitución endógena de la población, imprimiendo un marcado carácter regresivo a la zona.

Como se puede ver en el cuadro anterior, **con un índice de envejecimiento del 122,91 por cien, nos encontramos con una población envejecida**, por debajo de la media regional y superior a la nacional. El peso de la población mayor de 65 años viene a ser **el 19,66 por cien de la población total de la Comarca**, mientras que el peso de los menores de 14 años es de 15,99.

De la comparación de los padrones de 2001 y 2006 se ven las causas del rápido crecimiento del envejecimiento, explicado por la considerable disminución de los menores de 14 años. La población mayor de 65 años aumenta escasamente, mientras la población entre 15 y 64 años se ve favorecida ganando en efectivos.

Municipio	Variación Menores de 14 años 2001-2006	Variación De 15 a 65 años 2001 - 2006	Variación Mayores de 65 años 2001-2006
Comarca	-564	768	54

El envejecimiento es un claro síntoma de los desajustes demográficos producidos por la continua sangría emigratoria, que al que se han sumado otros factores más



El territorio rural extremeño

recientes asociados al descenso de la natalidad en España y a una mayor longevidad.

El envejecimiento es un factor a considerar por la demanda creciente de servicios destinados a los mayores.

Población municipal. Variación grandes grupos de edad: 2001 – 2006

Municipio	Variación Menores de 14 años 2001-2006	Variación De 15 a 65 años 2001 - 2006	Variación Mayores de 65 años 2001-2006
Alconchel	-52	7	-45
Almendral	-62	-78	1
Barcarrota	-125	-85	11
Cheles	-21	11	-11
Higuera de Vargas	-64	6	-13
Nogales	-45	-31	-13
Olivenza	10	668	95
Táliga	-51	-24	-10
Torre de Miguel Sesmero	-48	-1	-19
Valverde de Leganés	-48	171	47
Villanueva del Fresno	-58	124	11
Comarca	-564	768	54

Adercoceiprex: pirámide de población. Padrón de 2006.

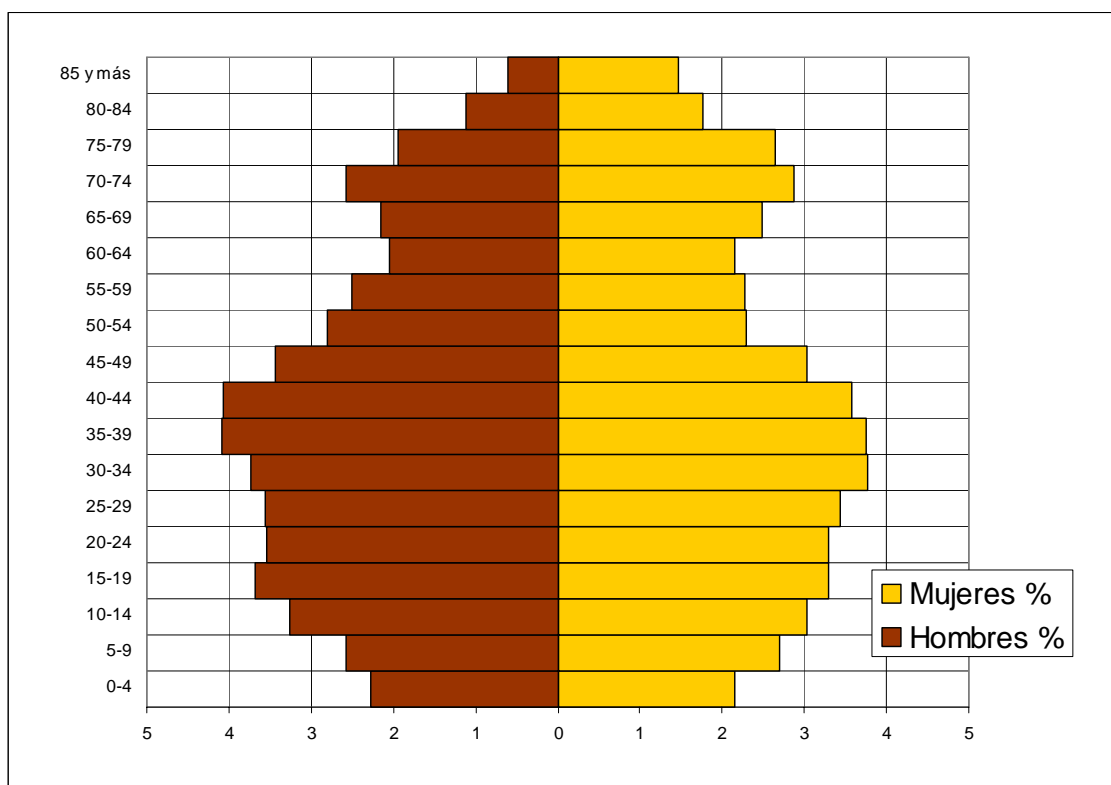

La pirámide de población refleja una estructura demográfica bastante similar a la regional o al contexto demográfico occidental y rural, pero con las particularidades propias de la Comarca. Se trata de una pirámide invertida en forma de doble hucha, propia de una población envejecida y con una baja tasa de natalidad.

Una base más estrecha que el cuerpo central evidencia el progresivo descenso de la natalidad que se viene produciendo desde hace unos 25 años, que en este caso se agudiza por las pérdidas por emigración de la población joven, menores de 35 años. Los efectos del éxodo rural de los sesenta y setenta son también evidentes en la gran muesca que sufre la pirámide en las poblaciones comprendidas entre los 45 y 70 años de edad.

Entre ambas muescas existen unos grupos de edades, de 35 a 44 años, bastantes numerosos, se corresponden con las generaciones del “Baby-boom” y son los más estables desde el punto de vista socioeconómico.

Estructura por sexos y edades. 2006

	Hombres	Mujeres	Total	Hombres %	Mujeres %	Total %
0-4	725	685	1410	2,27	2,15	4,42



El territorio rural extremeño

5-9	819	859	1678	2,57	2,69	5,26
10-14	1041	969	2010	3,27	3,04	6,31
15-19	1174	1049	2223	3,68	3,29	6,97
20-24	1131	1052	2183	3,55	3,30	6,85
25-29	1136	1096	2232	3,56	3,44	7,00
30-34	1188	1201	2389	3,73	3,77	7,49
35-39	1304	1196	2500	4,09	3,75	7,84
40-44	1299	1139	2438	4,07	3,57	7,65
45-49	1097	967	2064	3,44	3,03	6,47
50-54	891	730	1621	2,79	2,29	5,08
55-59	799	727	1526	2,51	2,28	4,79
60-64	655	684	1339	2,05	2,15	4,20
65-69	689	795	1484	2,16	2,49	4,66
70-74	820	916	1736	2,57	2,87	5,45
75-79	620	844	1464	1,94	2,65	4,59
80-84	354	562	916	1,11	1,76	2,87
85 y más	196	470	666	0,61	1,47	2,09
Total	15938	15941	31879	50,00	50,00	100

VALORACIÓN FINAL

En la Comarca de Olivenza se registran una serie de desequilibrios poblacionales aunque no tan graves como los que otros territorios rurales extremeños tienen:

- Tiene una estructura demográfica representada por una pirámide demográfica invertida, caracterizada por una población envejecida y una baja natalidad. En la actualidad la zona posee una población menos envejecida que la regional, existiendo importantes disparidades entre municipios.
- En el último quinquenio, la población menor de 14 años ha descendido considerablemente mientras que el envejecimiento ha aumentado también de forma importante. De este modo, la tasa de dependencia de la población anciana ha aumentado ampliamente.
- La evolución de la población ha registrado continuas pérdidas demográficas desde 1960 hasta 1991. Desde este año se ha ido incrementando la población, en los últimos años se ha ralentizado el crecimiento.



El territorio rural extremeño

- Las poblaciones de Olivenza, Valverde de Leganés y Villanueva del Fresno son las responsables directas de los buenos indicadores demográficos, el resto del territorio presente graves problemas.

A modo de síntesis, la situación poblacional de la Comarca se caracteriza por el aumento de la población, así mismo, sus diversas tasas no son malas aunque debemos tratar la situación con cautela. Es en su estructura demográfica donde se presentan sus auténticos problemas: una baja natalidad, y el aumento del envejecimiento.

Por tanto, no podemos hablar todavía de regresión demográfica, aunque la tendencia es hacia la misma, pese al constante incremento de la población total. A nivel municipal, hablamos de dos zonas, la primera formada por los municipios de Olivenza y Valverde de Leganés y Villanueva del Fresno con los mejores indicadores demográficos tanto en crecimiento como en estructura. En el resto del territorio la situación se agrava notablemente con la apareciendo de claros signos de declive demográfico.

Las previsiones de futuro para el conjunto de la Comarca no pueden ser nada halagüeñas teniendo en cuenta los datos manejados, especialmente la tendencia de los últimos cinco años, marcada por el paulatino envejecimiento y la ralentización del crecimiento. Cosa distinta es lo concerniente a las poblaciones principales con un panorama mucho más positivo en todos los aspectos.



7. Empleo por sectores

Cuadro-resumen:

	Agricultura, ganadería y pesca %	Industria %	Construcción %	Servicios %
Comarca	24,84	9,74	17,22	48,20
Extremadura	15,54	10,41	14,19	59,85
España	6,34	18,36	11,74	63,56

Los datos oficiales de empleo a nivel municipal y comarcal son los correspondientes al censo de 2001, ya que para estos ámbitos se registran únicamente en los Censos de Población, que se elaboran cada diez años. Indirectamente podemos acercarnos a la realidad más actual del empleo gracias a los datos de la afiliación a la Seguridad Social.

En el año 2001 **la población ocupada era de 8.976 personas.**

La población ocupada agraria es del 24,84 por cien, Es un valor bastante alto indicándonos la fuerte dependencia agrícola de la comarca.

En el cuadro anterior vemos la distribución por sector económico de la población ocupada. Tras los servicios, es la agricultura el sector con mayor número de ocupados, seguida por la construcción y la industria.

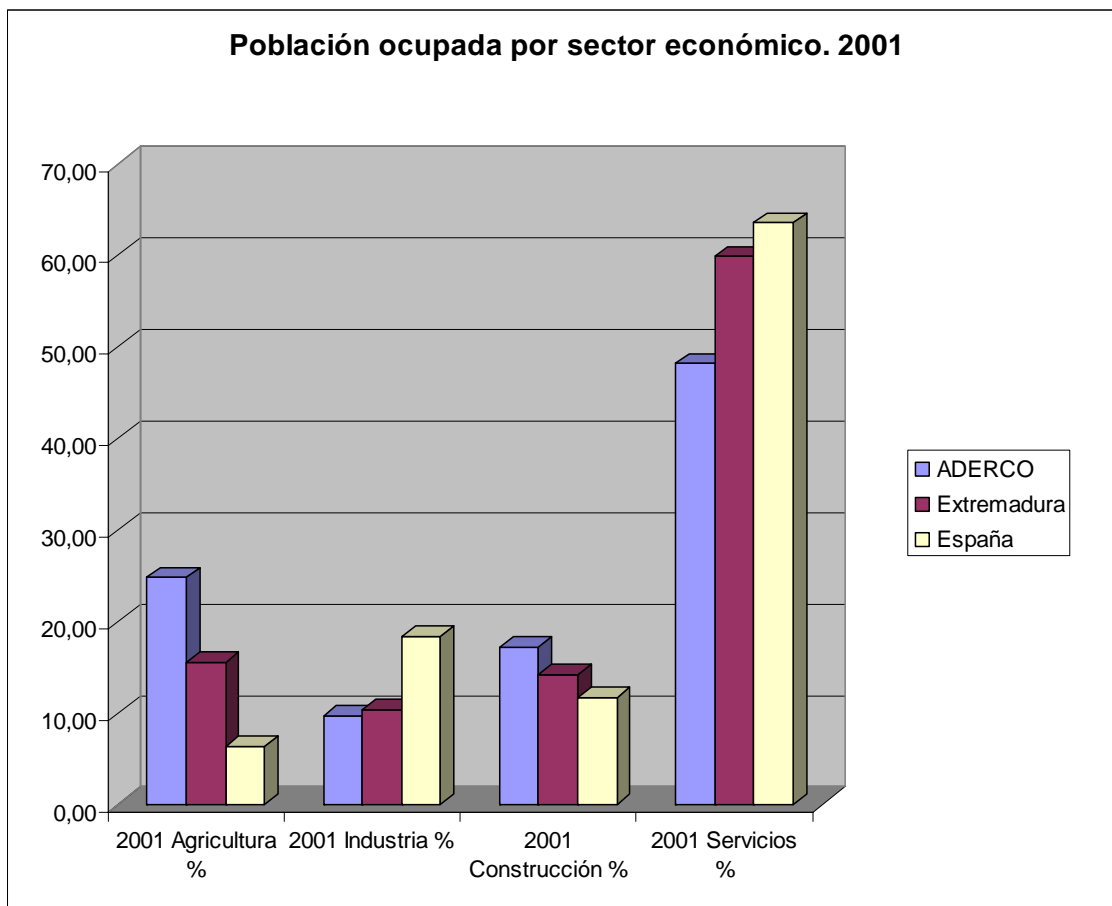

Desde el Censo de 1991 se observa:

- El descenso en el número de ocupados en 1.310 personas.
- Reajustes sectoriales. La población ocupada ha aumentado en los servicios y en la construcción. En la agricultura han disminuido considerablemente, mientras que en la industria se mantiene.

Sectores de ocupación por municipios. Censos de 1991 y 2001

Municipio	Agricultura, ganadería y pesca %	Industria %	Construcción %	Servicios %	1991 Agricultura y pesca	1991 Industria	1991 Construcción	1991 Servicios
Alconchel	28,05	7,44	17,56	46,95	43,51	3,24	23,51	29,73
Almendral	19,16	18,64	11,02	51,18	51,07	6,02	8,35	34,56
Barcarrota	18,56	11,94	15,62	53,88	32,56	9,17	11,92	46,35



El territorio rural extremeño

Cheles	32,64	5,70	21,76	39,90	55,53	6,43	14,65	23,39
Higuera de Vargas	30,87	8,74	14,21	46,17	44,67	11,96	17,35	26,03
Nogales	33,87	14,52	14,52	37,10	49,45	7,33	16,12	27,11
Olivenza	22,53	9,56	17,79	50,11	35,78	9,88	14,26	40,08
Táliga	22,62	12,50	34,52	30,36	59,61	10,34	10,84	19,21
Torre de Miguel Sesmero	13,72	9,73	20,80	55,75	60,76	3,49	14,24	21,51
Valverde de Leganés	35,44	7,77	19,47	37,32	52,83	11,87	10,12	25,18
Villanueva del Fresno	26,56	7,42	13,44	52,58	29,87	10,77	11,85	47,50
Comarca	24,84	9,74	17,22	48,20	41,33	9,22	13,83	35,62

Los datos de afiliación a la Seguridad Social de **diciembre de 2006** nos indican que existen 11.699 afiliados, distribuidos de una forma muy similar al año 2001: **el 40,25 por cien de los afiliados trabaja en la Agricultura**. El doble de la población afiliada en la agricultura en Extremadura.

Población afiliada a la Seguridad Social por municipio y sector económico. Dic. 2006.

Municipio	Agricultura %	Industria %	Construcción %	Servicios %	No clasificables %
Extremadura	21,32	8,64	12,51	55,77	1,77
Alconchel	39,71	8,75	14,26	36,79	0,49
Almendral	34,27	15,23	9,02	41,08	0,40
Barcarrota	27,21	10,64	11,24	50,56	0,34
Cheles	61,74	1,96	13,88	21,89	0,53
Higuera de Vargas	56,81	8,73	9,80	23,89	0,77
Nogales	51,76	11,37	7,06	29,41	0,39
Olivenza	31,98	7,22	15,65	43,72	1,43
Táliga	38,61	6,56	25,10	29,34	0,39
Torre de Miguel Sesmero	57,67	5,44	9,13	26,99	0,78
Valverde de Leganés	46,52	5,08	14,70	33,23	0,47
Villanueva del Fresno	49,76	5,54	9,93	34,10	0,67
Comarca	40,25	7,35	13,52	38,01	0,87

8. Desempleo

Cuadro-resumen:

Municipio	Tasa de paro	Tasa de paro hombres	Tasa de paro mujeres
Comarca	11,85	7,88	16,17
España	6,92	5,52	8,35
Extremadura	11,05	7,54	14,78

Evolución del paro 2005-2007

Municipio	JUNIO 2005	JUNIO 2006	JUNIO 2007	Saldo
Comarca	2196	2234	2170	-26
Extremadura	74534	75816	73906	-628
España	1974860	1959754	1965869	-8991

De acuerdo al criterio adoptado para calcular la tasa de paro basada en el porcentaje de número de parados (según datos del Sexpe a 31 de diciembre de 2005) respecto a la población potencialmente activa a 1 de enero de 2006 (padrón oficial de habitantes), **la tasa de paro es del 11,85.**

La tasa de paro es ligeramente superior a la regional, y casi el doble que la nacional. De los cuadros anteriores, se extraen dos importantes conclusiones:

- **El descenso del desempleo en los dos últimos años.**
- **Las mujeres siguen siendo el colectivo más afectado por el paro, hay más del doble de mujeres desempleadas que de hombres.**

Tasa de paro por municipios

Municipio	Tasa de paro	Tasa de paro hombres	Tasa de paro mujeres
Alconchel	12,93	7,48	18,98
Almendral	12,44	8,96	16,22
Barcarrota	18,58	10,18	28,26



El territorio rural extremeño

Cheles	8,22	7,02	9,56
Higuera de Vargas	15,50	7,12	24,42
Nogales	10,50	6,28	15,58
Olivenza	10,32	7,57	13,21
Táliga	11,42	7,05	16,34
Torre de Miguel Sesmero	9,53	8,89	10,29
Valverde de Leganés	7,11	6,26	8,02
Villanueva del Fresno	15,47	9,15	22,30
Comarca	11,85	7,88	16,17

De la observación de los datos de Junio de 2007 ofrecidos por el Sexpe se pueden extraer las siguientes conclusiones:

- Los servicios registran la mayor proporción del desempleo de la Comarca, seguido por los desempleados catalogados en el epígrafe de “sector sin actividad”. A mayor distancia, la construcción y la industria, siendo la agricultura el sector con menos parados.

Parados por sector económico. Junio 2007.

SECTOR ECONÓMICO	%
AGRICULTURA Y PESCA	7,74
CONSTRUCCION	10,23
INDUSTRIA	8,80
SECTOR SIN ACTIVIDAD	20,74
SERVICIOS	52,49
Total general	100,00

- Los datos por sexos vuelven a confirmar que el desempleo incide especialmente en las mujeres, en todos los tramos de edad. **El paro femenino es más del doble del masculino, y representa el 69,47 por cien frente al 30,53 de los hombres.**



El territorio rural extremeño

Parados por sexo y edad. Junio 2007.

TRAMO EDAD	Hombres	Mujeres	Total
16-19	2,03	2,37	4,40
20-24	3,51	5,62	9,13
25-29	4,02	6,98	10,99
30-34	3,04	8,41	11,46
35-39	3,59	9,73	13,32
40-44	3,26	7,40	10,66
45-49	3,13	9,22	12,35
50-54	2,92	6,13	9,05
55-59	2,92	8,54	11,46
>59	2,11	5,07	7,19
Total	30,53	69,47	100,00

- Por edades, los colectivos con mayores dificultades son los jóvenes, especialmente mujeres, y la población mayor de 35 años. Se observa que el porcentaje de parados aumenta desde los 20-24 años, edad de entrada al mundo laboral, existiendo repuntes entre los grupos de edad de 35 a 39 y 45 a 49 años
- En la Comarca se da una alta correlación entre desempleo y bajo nivel de estudios, tal y como podemos ver en el siguiente cuadro:

Desempleo por nivel formativo. Junio 2007

NIVEL FORMATIVO	%
Total general	100,00
PRIMERA ETAPA DE EDUCACIÓN SECUNDARIA CO	31,94
PRIMERA ETAPA DE EDUCACIÓN SECUNDARIA SI	30,09
ESTUDIOS PRIMARIOS INCOMPLETOS	16,36
ENSEÑANZAS DE BACHILLERATO	5,48
ENSEÑANZAS UNIVERSITARIAS DE PRIMER CICL	4,15
ENSEÑANZAS DE GRADO MEDIO DE FORMACIÓN P	3,87
ENSEÑANZAS DE GRADO SUPERIOR DE FORMACIÓ	3,27
ESTUDIOS PRIMARIOS COMPLETOS	2,35
ENSEÑANZAS UNIVERSITARIAS DE 1 ER Y 2º C	1,66
SIN ESTUDIOS	0,74
INDETERMINADO	0,09



El territorio rural extremeño

De los 11 municipios, únicamente en 4 localidades ha descendido el paro.

Municipio	JUNIO 2005	JUNIO 2006	JUNIO 2007	Saldo
Alconchel	165	163	143	-22
Almendral	92	104	104	12
Barcarrota	350	389	357	7
Cheles	67	62	67	0
Higuera de Vargas	189	176	165	-24
Nogales	44	49	45	1
Olivenza	704	701	712	8
Táliga	49	38	59	10
Torre de Miguel Sesmero	65	65	76	11
Valverde de Leganés	186	171	175	-11
Villanueva del Fresno	285	316	267	-18
Comarca	2196	2234	2170	-26

Debido al cambio metodológico para la cuantificación del paro en mayo de 2005 por parte del INEM, los datos anteriores y posteriores a esta fecha no son comparables. Ahora bien, si se puede seguir su línea de tendencia. De este modo, desde el año 2001, y con valores medios anuales, se observa una tendencia alcista del desempleo, que comienza a descender desde el año 2006.

Como conclusión podemos indicar:

- Un ligero descenso del número de parados, lo que nos habla de una evolución relativamente positiva del mercado de trabajo comarcal.
- Las mujeres siguen siendo, aunque de forma menos acusada, las más afectadas por el desempleo.
- Los jóvenes deben seguir siendo un objetivo prioritario.
- Demasiados parados con bajo nivel formativo y educativo.

Estos tres últimos aspectos están en consonancia con los resultados generales del resto de territorios rurales de nuestro entorno.

En cuanto a las perspectivas en el panorama del desempleo, teniendo en cuenta la evolución seguida, las acciones de desarrollo rural y la bonanza económica del país es de suponer una continuación de esta tendencia a la baja. Aunque podemos hablar mejor de una estabilización del desempleo debido a la escasa bajada de parados registrada en estos tres últimos años.



El territorio rural extremeño



9. Infraestructuras y equipamientos

Fuente: Encuesta de infraestructuras y equipamientos urbanos. Diputación de Badajoz. 2005.

Los equipamientos y servicios sociales, culturales y educativos han experimentado un importante avance a lo largo de los últimos diez años, y no sólo en su número, cobertura geográfica y poblacional, sino en la propia calidad.

Existe una buena oferta de servicios de base que tienen que ver con servicios personales y calidad de vida.

Clase	Tipo	Total	
Centros asistenciales	AL	2	Centro de Asistencia Social CA
	CA	5	Residencia de Ancianos RA
	EX	1	Guarderías Infantiles (no los parvularios ni docentes preescolares) GI
	GI	2	Albergues municipales AL
	IN	1	Centro de rehabilitación toxicómanos abierto CT
	RA	3	Centro de rehabilitación toxicómanos con estancia CE
Total Centros asistenciales		14	
Centros culturales	AR	1	Casa de Cultura CC
	AU	2	Biblioteca BI
	BI	5	Centro Cívico/Social CS
	CA	2	Hogar del Pensionista HP
	CC	2	Museo MS
	CC	13	Teatro/Cine TC
	CS	3	Auditorio AU
	HP	14	Archivo AR
	KI	1	Casino CA
	MS	1	Sociedad SC
	OT	2	Kiosco de música KI
	PZ	3	Plazas de toros PZ
Total Centros culturales		47	
Centros educativos	A	4	Local. L. Centros que atienden sólo alumnos de la localidad.
	C	3	Comarcal. C. Atiende a los alumnos propios de la localidad y además los cursos superiores de los núcleos de la Comarca, en los que continúa la escuela unitaria para los más pequeños.
	L	18	Asignado. A. Recoge la totalidad



El territorio rural extremeño

Total Centros educativos		25	
Centros médicos	CDS	2	Hospital General HGL
	CLO	15	Hospital Quirúrgico HQU Hospital maternal e infantil HIN Hospital psiquiátrico HPS Hospital geriátrico y larga estancia HLE Hospitales otras especialidades HOE Ambulatorio, Centro de especialidades policlínicas sin internamiento AMB Centro de Salud CDS Consultorio local CLO Centros de Urgencia y Casas de Socorro CUR Otros Centros sanitarios OTS Centro de Asistencia Social CA Residencia de Ancianos RA Guarderías Infantiles (no los parvularios ni docentes preescolares) GI Albergues municipales AL Centro de rehabilitación toxicómanos abierto CT Centro de rehabilitación toxicómanos con estancia CE Otros internos (orfanatos, etc) IN Otros externos (comedores, etc) EX
Total Centros médicos		17	
Instalaciones deportivas	CP	3	Gimnasio GI
	GI	3	Estaciones de esquí SK
	OT	5	Terrenos de juego TJ
	PC	8	Piscinas cubiertas PC
	PP	18	Piscinas al aire libre PI
	TJ	18	Frontones (sin cubrir) FR
		14	Frontones (cubiertos) FC
			Complejos polideportivos CP Polideportivos cubiertos PT Pistas polideportivas PP Escuela de vela EV
Total Instalaciones deportivas		51	
Lonjas y mercados	FE	2	Lonja LO
	ME	3	Mercado ME Feria FE
Total Lonjas y mercados		5	
Parques, jardines y zonas naturales	CA	1	Parque urbano PU Parque no urbano PN
	JA	7	Parque infantil (con uso infantil sólo) PI
	PI	3	Jardines JA
	PN	1	Áreas de la naturaleza AN
	PU	19	Refugios de pesca y de montaña RF
Total Parques, jardines y zonas naturales		31	
Total general		190	



El territorio rural extremeño

Sanidad y centros asistenciales

Todos los municipios cuentan con cobertura sanitaria, existiendo una buena red de centros de salud y consultorios dentro de la Comarca. No hay hospitales, los más cercanos se encuentran en Badajoz.

Existen servicios de atención a mayores (residencias, pisos tutelados, etc.), pero todavía son muy insuficientes teniendo en cuenta que no cubren la totalidad del territorio y el aumento del envejecimiento.

Cultura y ocio

La mayoría de municipios presenta un equipamiento cultural bueno o aceptable, aunque existen importantes diferencias entre unos y otros en cuanto al tipo de infraestructura y equipamiento de la misma.

Hay Casas de Cultura y Biblioteca en todos los municipios.

En cuanto a dotaciones deportivas todos los núcleos urbanos cuentan con instalaciones.

Igualmente, la totalidad de los municipios cuentan con parques urbanos.

Equipamiento formativo

Todos los municipios cuentan con centros educativos para cursar la enseñanza primaria. Para la secundaria existen centros en Alconchel, Olivenza, Bancarrota y Valverde de Leganés.

Un déficit importante es la escasez de guarderías infantiles.

Como valoración general, hay un nivel aceptable o suficiente de infraestructura de equipamientos de base en enseñanza, sanidad, servicios sociales, cultura o



El territorio rural extremeño

deportes, aunque deficitaria la presencia de iniciativa privada, de servicios cualificados o especiales (3ª. Edad, guarderías, ocio,) y de actividad cultural cualificada.

Equipamiento empresarial

En cuanto a las infraestructuras y equipamientos empresariales e industriales existentes en la Comarca, la actual oferta es insuficiente, aunque existen muchas más instalaciones que en otras comarcas.

La Comarca cuenta con:

- Parques Empresariales en Valverde de Leganés y Olivenza.
- Polígonos Industriales en Olivenza, Valverde de Leganés y Barcarrota.
- Semilleros de Empresas en Olivenza, Bancarrota y Alconchel.

En cuanto a la infraestructura de telecomunicaciones todos los municipios disponen de red de alta capacidad ADSL.



10. Estructura física y medio ambiente

Cuadro-resumen:

Sup. Total Comarca (Km 2)	1.647,35
Total área protegida (Km2)	408,49
%Sup.protegida comarcal	24,80
% SAU	78,70

El territorio de la Comarca de Olivenza está definido en su mayor parte por extensas llanuras suavemente onduladas mayoritariamente entorno al Guadiana. Este paisaje se rompe en el borde Sureste, donde aparecen las sierras. De ahí que el territorio comarcal tenga estructuralmente dos grandes áreas:

- La primera, configurada por áreas llanas, que abarcan el Norte y el Oeste comarcal.
- La segunda, se corresponden con las la continuación de las sierras de Jerez que presenta un relieve sinuoso y accidentado, y donde las altitudes máximas alcanzan los 800 metros.

Como condicionantes del medio aparecen la baja calidad de los suelos y las condiciones climáticas, que ligados a los factores históricos, han determinado la existencia de una agricultura relegada a un segundo plano por la ganadería. Tanto es así que buena parte de la producción agrícola está destinada a la alimentación del ganado.

Una condiciones que han favorecido el desarrollo de la dehesa como la mejor forma de obtener los más altos rendimientos en un espacio caracterizado por la pobreza de sus suelos. De ahí que la Comarca sea una de las zonas de Extremadura con más presencia de dehesas.

Gracias a la presencia de estas dehesas el medio ambiente comarcal tiene un gran valor ecológico.

El 24,80 por cien se encuentra bajo protección ambiental.



El territorio rural extremeño

Las áreas con protección ambiental son:

TIPO	NOMBRE	Total
LIC	COMPLEJO LAGUNAR DE LA ALBUERA	6,08
	DEHESAS DE JEREZ	273,92
	MINA LAS MARIAS	0,03
	MINA LOS NOVILLEROS	0,03
	RIO ALCARRACHE	9,64
	RIO GUADIANA INTERNACIONAL	4,69
	RIVERA DE LOS LIMONETES - NOGALES	3,31
	SIERRA DE MARIA ANDRES	6,56
	SIERRAS DE ALOR Y MONTE LONGO	65,24
Total LIC		369,51
RENPEX	Corredor Ecologico y de Biodiversidad Rio Alcarrache	11,60
Total RENPEX		11,60
ZEPA	DEHESAS DE JEREZ	273,92
	LLANOS Y COMPLEJO LAGUNAR DE LA ALBUERA	44,00
Total ZEPA		317,92

Las áreas con protección distribuidas por municipio y tipo son:

MUNICIPIO	NOMBRE	TIPO	Área (km2)
Nogales	RIVERA DE LOS LIMONETES - NOGALES	LIC	1,65
Villanueva del Fresno	Corredor Ecologico y de Biodiversidad Rio Alcarrache	RENPEX	5,17
Higuera de Vargas	RIO ALCARRACHE	LIC	2,06
Olivenza	SIERRAS DE ALOR Y MONTE LONGO	LIC	27,96
Barcarrota	Corredor Ecologico y de Biodiversidad Rio Alcarrache	RENPEX	2,57
Alconchel	DEHESAS DE JEREZ	ZEPA	0,14
Olivenza	RIO GUADIANA INTERNACIONAL	LIC	2,23
Villanueva del Fresno	DEHESAS DE JEREZ	LIC	258,87
Cheles	MINA LOS NOVILLEROS	LIC	0,02
Alconchel	SIERRAS DE ALOR Y MONTE LONGO	LIC	31,23
Nogales	SIERRA DE MARIA ANDRES	LIC	6,56
Higuera de Vargas	DEHESAS DE JEREZ	LIC	14,91
Alconchel	DEHESAS DE JEREZ	LIC	0,14
Higuera de Vargas	Corredor Ecologico y de Biodiversidad Rio Alcarrache	RENPEX	2,17
Cheles	RIO GUADIANA INTERNACIONAL	LIC	0,97
Villanueva del Fresno	DEHESAS DE JEREZ	ZEPA	258,87
Torre de Miguel Sesmero	COMPLEJO LAGUNAR DE LA ALBUERA	LIC	5,28
Alconchel	MINA LOS NOVILLEROS	LIC	0,01
Alconchel	MINA LAS MARIAS	LIC	0,03
Nogales	LLANOS Y COMPLEJO LAGUNAR DE LA ALBUERA	ZEPA	16,59

Alconchel	Corredor Ecologico y de Biodiversidad Rio Alcarrache	RENPEX	1,27
Alconchel	RIO ALCARRACHE	LIC	1,27
Olivenza	RIO ALCARRACHE	LIC	0,64
Higuera de Vargas	DEHESAS DE JEREZ	ZEPA	14,91
Nogales	COMPLEJO LAGUNAR DE LA ALBUERA	LIC	0,80
Valverde de Legan,s	LLANOS Y COMPLEJO LAGUNAR DE LA ALBUERA	ZEPA	18,15
Torre de Miguel Sesmero	RIVERA DE LOS LIMONETES - NOGALES	LIC	1,66
Torre de Miguel Sesmero	LLANOS Y COMPLEJO LAGUNAR DE LA ALBUERA	ZEPA	9,26
Alconchel	RIO GUADIANA INTERNACIONAL	LIC	0,91
Olivenza	Corredor Ecologico y de Biodiversidad Rio Alcarrache	RENPEX	0,42
Barcarrota	RIO ALCARRACHE	LIC	5,67
TAliga	SIERRAS DE ALOR Y MONTE LONGO	LIC	6,05
Villanueva del Fresno	RIO GUADIANA INTERNACIONAL	LIC	0,57

Localización espacios con protección ambiental

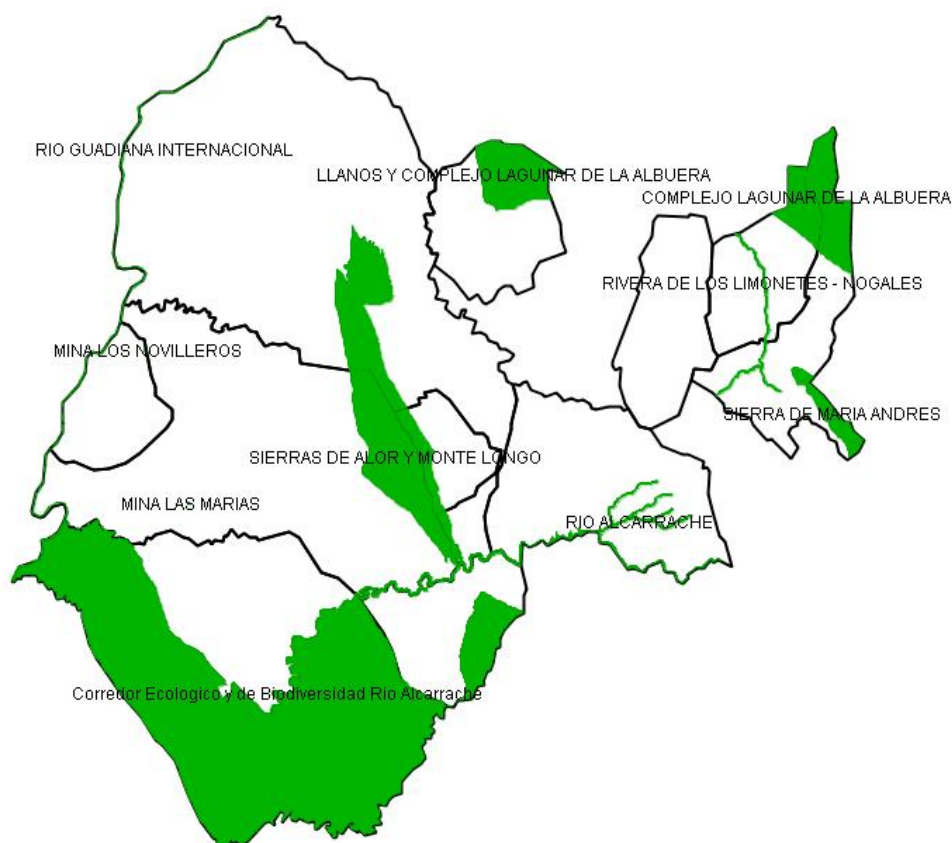

En cuanto a la Superficie Agraria Útil, o sea, aquélla que está cultivada o en condiciones de serlo, es del 78,70 por cien. Dos características significativas son el predominio del régimen de propiedad, el 61 por cien de las explotaciones con SAU,



El territorio rural extremeño

mientras que las explotaciones en arrendamiento son el 31 por cien. Y el gran tamaño de las explotaciones, así las fincas de más de 10 hectáreas suponen el 40% de las explotaciones, el 18% superan las 50 Hectáreas.

Como se ha mencionado anteriormente que el aprovechamiento agroganadero del territorio está muy condicionado por la mala calidad de las tierras y una climatología muy irregular en precipitaciones. De ahí que la mayor parte del territorio se encuentre destinado a dehesas y pastizales en clara consonancia con sus condicionantes geográficos y la vocación ganadera de estas tierras.

Aprovechamientos 2004

SUPERFICIE TOTAL TÉRMINO MUNICIPAL (Ha)	164738	100
Monte abierto (Ha)	64896	39,39
Pastizales (Ha)	39642	24,06
Tierras ocupadas por cultivos herbáceos SECANO (Ha)	21909	13,30
Monte leñoso (Ha)	13143	7,98
Tierras ocupadas por cultivos leñosos SECANO (Ha)	9288	5,64
Barbecho y otras tierras no ocupadas SECANO (Ha)	7706	4,68
Superficie no agrícola (Ha)	2427	1,47
Tierras ocupadas por cultivos herbáceos REGADÍO (Ha)	1617	0,98
Ríos y lagos (Ha)	1396	0,85
Terreno improductivo (Ha)	1164	0,71
Monte maderable SECANO (Ha)	981	0,60
Erial a pastos (Ha)	404	0,25
Tierras ocupadas por cultivos leñosos REGADÍO (Ha)	165	0,10
Prados naturales SECANO (Ha)	0	0,00
Espartizal (Ha)	0	0,00
Barbecho y otras tierras no ocupadas REGADÍO (Ha)	0	0,00
Prados naturales REGADÍO (Ha)	0	0,00
Monte Maderable REGADÍO (Ha)	0	0,00



11. Tasa de masculinidad

Cuadro-resumen:

	Comarca	Extremadura	España
Tasa masculinidad	99,98	98,85	96,25

La tasa de masculinidad (relación de hombres sobre mujeres en tanto por ciento) de nuestra Comarca en 2006 **es del 99.98**, superior ligeramente a la nacional y regional.

Este valor nos indica que hay un equilibrio entre sexos. El 50,00 por cien de la población son hombres mientras que el 50,00 son mujeres. Una equidad por sexos que se justifica gracias al mayor número de mujeres mayores de 65 años.

La tasa de masculinidad entre la población de 14 a 64 años es del 108,46, por cada 100 mujeres hay 108 hombres. En esta franja se observa el proceso de masculinización debido a la mayor tendencia de la mujer a emigrar hacia otras zonas que ofrecen más posibilidades de empleo a las mujeres, sobre todo en sectores no agrarios.

Desde el 2001 la tasa se mantiene estable.

Distribución hombres-mujeres por grandes grupos de edad. Padrón 2006.

	Menos 14 años	De 15 a 65 años	Mayores de 65 años	Totales
Hombres	2585	10674	2679	15938
Mujeres	2513	9841	3587	15941
Total	5098	20515	6266	31879
Hombres %	8,11	33,48	8,40	50,00
Mujeres %	7,88	30,87	11,25	50,00
Total	15,99	64,35	19,66	100,00
Tasa masculinidad	102,87	108,46	74,69	99,98

Municipio	2001 Tasa masculinidad	2006 Tasa masculinidad
Alconchel	101,66	101,94
Almendral	97,42	94,96



El territorio rural extremeño

Barcarrota	103,67	104,06
Cheles	98,65	96,68
Higuera de Vargas	100,27	101,68
Nogales	100,78	98,27
Olivenza	97,48	99,27
Táliga	104,29	103,92
Torre de Miguel Sesmero	99,37	101,34
Valverde de Leganés	101,44	100,56
Villanueva del Fresno	100,29	97,89
Comarca	99,80	99,98



Resumen estadístico

Territorio

	Comarca	Extremadura	España
Total municipios	11	2,87 %	-
Superficie (Km2)	1.647,35	3,96 %	-
Población (2006)	31.879	2,93 %	-
Densidad (2006)	19,35 hab/km2	26,09 hab/km2	88,36 hab/km2

Relación de municipios, poblaciones y densidades

Municipio	Altitud	Sup (km2)	Población 2006	Densidad (ha/km2) 2006
Alconchel	296	294,95	1979	6,71
Almendral	324	67,5	1316	19,49
Barcarrota	467	136,11	3518	25,85
Cheles	197	47,94	1302	27,16
Higuera de Vargas	342	67,59	2158	31,93
Nogales	451	80,66	688	8,53
Olivenza	269	430,14	11512	26,76
Táliga	315	31,31	677	21,62
Torre de Miguel Sesmero	324	57,99	1206	20,8
Valverde de Leganés	295	72,98	3959	54,24
Villanueva del Fresno	256	360,18	3564	9,9
Extremadura		41635	1086373	26,09
España		505990	44708964	88,36
Comarca		1647,35	31879	19,35

Índice de ruralidad

	Comarca	Extremadura
Índice de ruralidad (2006)	19,55 %	7,85 %

Tasa de dependencia

	Comarca	Extremadura	España
Tasa de dependencia (2006)	58,81	54,52	47,07



El territorio rural extremeño

Coeficiente de sustitución

	Comarca	Extremadura	España
Coeficiente de sustitución (2006)	150,11	119,44	97,94

Saldos del período 1960 – 2006; 1991 – 2006; 2001 – 2006

Municipio	1960-2006	1991-2006	2001-2006	1960-2006 %	1991-2006 %	2001-2006 %
Comarca	-20.411	894	257	-39,03	2,89	0,81
España	14.126.028	5.275.022	3.592.122	46,19	13,38	8,74
Extremadura	-292.404	29.835	12.992	-21,21	2,82	1,21

Evolución 1960 – 2006

Municipio	1960	1991	2001	2006	1960 %	1991 %	2001 %	2006 %
Comarca	52.290	30.985	31.622	31.879	100	59,26	60,47	60,97
España	30.582.936	39.433.942	41.116.842	44.708.964	100	128,94	134,44	146,19
Extremadura	1.378.777	1.056.538	1.073.381	1.086.373	100	76,63	77,85	78,79

Estructura de la población. 2006

	2006 Menores de 14 años	2006 De 15 a 65 años	2006 Mayores de 65 años	2001 Envejecimie nto	2006 Envejecimie nto
Comarca	15,99	64,35	19,66	109,71	122,91
Extremadura	14,83	65,95	19,22	120,25	129,57
España	14,26	69,00	16,74	120,30	117,39

Empleo por sectores económicos. 2001.

	Agricultura, ganadería y pesca %	Industria %	Construcción %	Servicios %
Comarca	24,84	9,74	17,22	48,20
Extremadura	15,54	10,41	14,19	59,85
España	6,34	18,36	11,74	63,56



El territorio rural extremeño

Población ocupada agraria. 2001.

	Comarca	Extremadura	España
Población ocupada agraria	24,84	15,54	6,34

Tasa de paro. Enero de 2006.

Municipio	Tasa de paro	Tasa de paro hombres	Tasa de paro mujeres
Comarca	11,85	7,88	16,17
España	6,92	5,52	8,35
Extremadura	11,05	7,54	14,78

Evolución del paro 2005-2007

Municipio	JUNIO 2005	JUNIO 2006	JUNIO 2007	Saldo
Comarca	2196	2234	2170	-26
Extremadura	74534	75816	73906	-628
España	1974860	1959754	1965869	-8991

Estructura física y medio ambiente. 2007

Sup. Total Comarca (Km 2)	1.647,35
Total área protegida (Km2)	408,49
%Sup.protegida comarcal	24,80
% SAU	78,70

Tasa masculinidad

	Comarca	Extremadura	España
Tasa masculinidad	99,98	98,85	96,25



El territorio rural extremeño