

# *Comarca de Monfragüe y su entorno*

*El territorio rural extremeño*



  
**redox**  
*Red Extremeña de  
Desarrollo Rural*



# *El territorio rural extremeño*

## **Estructura de contenidos**

1. Denominación de la Comarca .....	3
1.1. Denominación .....	3
1.1.1. Descripción de la Comarca .....	3
2. Relación de términos municipales y entidades locales incluidas.....	5
3. Grado de ruralidad .....	7
4. Tasa de dependencia.....	8
5. Coeficiente de sustitución.....	9
6. La población rural.....	11
6.1. Evolución de la población 1960 - 2006. ....	11
6.2 Estructura de la pirámide poblacional. ....	15
7. Empleo por sectores .....	19
8. Desempleo. ....	22
9. Infraestructuras y equipamientos .....	25
10. Estructura física y medio ambiente .....	31
11. Tasa de masculinidad .....	34
Resumen estadístico.....	35



### 1. Denominación de la Comarca

#### 1.1. Denominación

DENOMINACIÓN DE LA COMARCA: **Monfragüe y su entorno**

GRUPO DE ACCIÓN LOCAL: **Asociación para el desarrollo de Monfragüe y su entorno**

SIGLAS: **Ademe**



##### **1.1.1. Descripción de la Comarca**

La Comarca de Monfragüe se sitúa en el Centro-Norte de la provincia de Cáceres, al sur de Plasencia, está limitada por los ríos Tajo y Almonte en el Sur y por estribaciones del Sistema Central en el Norte.

La Comarca, tiene una extensión de 1175,64 km<sup>2</sup> y se encuentra constituida por 7 municipios. Posee una gran coherencia geográfica basada en un mismo paisaje, con dos áreas claramente diferenciadas, por un lado el bosque y el matorral mediterráneo y, por otro, las dehesas que lo rodean. Ambas áreas están caracterizadas por un alto grado de conservación y propician la existencia de una biodiversidad con un interés científico y cultural especial e inigualable, y cuyo



## *El territorio rural extremeño*

máximo exponente es el Parque Nacional de Monfragüe, emplazado en el mismo centro del territorio comarcal.

Funcionalmente, la Comarca se encuentra en el área de influencia directa de la ciudad de Plasencia, una cercanía que, junto a las características físicas del territorio, las sierras centrales y el río Tajo, ha impedido el surgimiento de un dinamismo interior entre sus municipios.

Actualmente la cercanía a Plasencia acarrea notables ventajas a algunos de municipios de la Comarca, como es el caso de Malpartida de Plasencia. También, la presencia del Parque Nacional de Monfragüe es otro de los elementos a destacar.

La Comarca disfruta de una situación estratégica excelente, su territorio está atravesado por una de las principales rutas nacionales: la Ruta de la Plata, definida por la N-630 y la autovía A-66, que une el Norte y el Sur de España. La autovía EX-A1 que une Plasencia, en el futuro Coria, con la autovía A-5 y Madrid, atraviesa su territorio de Este a Oeste. Finalmente, también es recorrida por la línea férrea Madrid – Lisboa – Mérida y a lo largo de su trazado cuenta con 3 estaciones, una de ellas a las puertas del Parque Nacional de Monfragüe.

Desde la óptica socioeconómica, podemos hablar de dos ámbitos diferenciados. Por un lado, el municipio de Malpartida de Plasencia, el más poblado, dinámico económica y empresarialmente, que posee una entidad suficiente para funcionar por él mismo y, por el otro, nos encontramos al resto de municipios, con un alto grado de ruralidad, con pocas relaciones funcionales entre ellos y muy afectados por la despoblación y el envejecimiento.



### 2. Relación de términos municipales y entidades locales incluidas

#### Cuadro resumen:

	Comarca	Extremadura	España
Total municipios	<b>7</b>	1,82 %	-
Superficie	<b>1.175</b>	2,82 %	-
Población (2006)	<b>9.695</b>	0,89 %	-
Densidad (2006)	<b>8,25 hab/km2</b>	26,09 hab/km2	88,36 hab/km2

La superficie de la Comarca de Monfragüe y su entorno es de **1.175,64 km<sup>2</sup>**, supone el 2,82% de la superficie regional **y se encuentra constituida por 7 municipios**. El territorio medio por municipio es de 167,9 Km<sup>2</sup>, muy por encima de la media regional que es de 109 km<sup>2</sup>. Malpartida de Plasencia, Serradilla y Torrejón el Rubio son los municipios con mayor término municipal, con una superficie que concentra el 73 % del área geográfica del Grupo. Mirabel y Pedroso de Acím son aquellos con menor superficie de término municipal.

Como hemos indicado, esta área se compone de los siguientes municipios y entidades locales:

Municipio	Unidad Poblacional	Población total. 2006	Varones	Mujeres
Cañaverl	<b>Cañaverl</b>	1203	584	619
	Estación (La)	22	14	8
	Grimaldo	84	42	42
Casas de Millán	<b>Casas De Millán</b>	720	359	361
Malpartida de Plasencia	Palazuelo-Empalme	41	20	21
	Pantano De Navabuena	4	2	2
	Haza De La Concepcion	4	2	2
	Urdimalas	15	10	5
	<b>Malpartida De Plasencia</b>	4319	2148	2171
	Bazagona (La)	27	16	11
Mirabel	<b>Mirabel</b>	751	384	367
Pedroso de Acím	<b>Pedroso De Acím</b>	111	58	53
Serradilla	Villarreal De San Carlos	22	12	10
	<b>Serradilla</b>	1759	905	854



## El territorio rural extremeño

Torrejón el Rubio	<b>Torrejón El Rubio</b>	613	316	297
-------------------	--------------------------	-----	-----	-----

Fuente: Ine. Nomenclator 2006.

La **población total** de la Comarca en el años 2006, último padrón oficial, es de **9.695 personas**, significando un 0,89 por cien de la población extremeña. Respecto a la densidad de población, tiene una **densidad de 8,25 hab/km<sup>2</sup>** en 2006, muy inferior a la regional (26,09) y una de las más bajas de la Región.

### Relación de municipios, superficie, población y densidad de habitantes en 2006.

Municipio	Sup (km <sup>2</sup> )	Población 2006	Densidad (ha/km <sup>2</sup> ) 2006
Cañaveral	86,48	1309	15,14
Casas de Millán	152,91	720	4,71
Malpartida de Plasencia	372,65	4410	11,83
Mirabel	49,3	751	15,23
Pedroso de Acím	33,23	111	3,34
Serradilla	259,19	1781	6,87
Torrejón el Rubio	221,88	613	2,76
Extremadura	41635	1086373	26,09
España	505990	44708964	88,36
<b>Comarca</b>	<b>1175,64</b>	<b>9695</b>	<b>8,25</b>

Respecto a la distribución de la población, en el conjunto de Monfragüe y su entorno, se observa con nitidez la concentración de la misma (más del 45 por cien) en Malpartida de Plasencia, seguida de Serradilla y Cañaveral.

Por su rango-tamaño todos estos municipios se tipifican como rurales.



## *El territorio rural extremeño*

### 3. Grado de ruralidad

#### Cuadro resumen:

	Comarca	Extremadura
Índice de ruralidad (2006)	<b>33,26 %</b>	7,85 %

Este índice mide el peso de la población en municipios cuya densidad no llega a 10 hab/Km<sup>2</sup> sobre la población total del territorio comarcal. Estos municipios están en el límite de amenaza por despoblación.

La densidad de población en 2006 es de 8,25 hab/km<sup>2</sup>, notablemente inferior a la regional (26,09 hab/km<sup>2</sup>). Esto es el resultado de la existencia de un número de pobladores muy escaso. La difícil situación se pone de manifiesto, sobre todo, si tenemos en cuenta que 4 de los 7 municipios de la comarca se encuentran por debajo de los 10 hab/km<sup>2</sup> y el resto no pasa de los 20 hab/km<sup>2</sup>. Llamativo es el caso de Malpartida de Plasencia, que con más de 4.000 habitantes y fuera de toda duda de despoblamiento o crisis demográfica, posee una densidad de 11,83 hab/km<sup>2</sup>.

Como se ha indicado, son 4 los municipios que, con una densidad inferior a 10 hab/km<sup>2</sup> suman 3.225 habitantes, por lo que el índice de ruralidad de ADEME es del 33,26 por cien.

Municipio	Densidad (ha/km <sup>2</sup> ) 2006	Rango densidad 2006
Cañaveral	15,14	10-20 hab/km <sup>2</sup>
Casas de Millán	4,71	<10 hab/km <sup>2</sup>
Malpartida de Plasencia	11,83	10-20 hab/km <sup>2</sup>
Mirabel	15,23	10-20 hab/km <sup>2</sup>
Pedroso de Acím	3,34	<10 hab/km <sup>2</sup>
Serradilla	6,87	<10 hab/km <sup>2</sup>
Torrejón el Rubio	2,76	<10 hab/km <sup>2</sup>
Comarca	8,25	



### 4. Tasa de dependencia

#### Cuadro resumen:

	Comarca	Extremadura	España
Tasa de dependencia (2006)	<b>63,16</b>	54,52	47,07

Definimos la tasa de dependencia como el cociente entre la población en edad inactiva (menores de 16 y mayores de 64 años) y la población en edad laboral (población entre 16 y 64 años). Nos muestra un coeficiente de inactividad por cada persona en edad laboral, o bien coeficiente de dependencia por persona en edad de trabajar.

La tasa de dependencia de Monfragüe y su entorno es del 63,16% en el año 2006. Es un indicador elevado, superior al nacional e inferior al regional, viniendo a indicar que por cada 100 personas en edad laboral hay 63 que se encuentran fuera del mercado de trabajo. Hay que señalar que desde el 2001 se ha producido un descenso de esta tasa, mostrando una tendencia que se ajusta a la seguida en España. El descenso se debe a la elevada ponderación de Malpartida de Plasencia en la Comarca. **Tasa de dependencia en 2006 y 2001.**

Municipio	Tasa de dependencia 2001	Tasa de dependencia 2006
Extremadura	57,28	54,52
España	48,13	47,07
Cañaveral	71,31	72,24
Casas de Millán	81,24	71,02
Malpartida de Plasencia	57,99	54,03
Mirabel	80,73	78,38
Pedroso de Acím	140,63	136,17
Serradilla	68,53	69,14
Torrejón el Rubio	74,49	62,60
<b>Comarca</b>	<b>66,75</b>	<b>63,16</b>





### 5. Coeficiente de sustitución

Cuadro resumen:

	Comarca	Extremadura	España
Coeficiente de sustitución (2006)	<b>90,17</b>	119,44	97,94

Este coeficiente es un indicador que nos aproxima a la tendencia de evolución de la fuerza de trabajo, al relacionar de forma aproximada, el tamaño de la población en edad de incorporarse al mercado laboral con aquellos que están procediendo a la retirada del mismo. Los valores inferiores a cien indican problemas en cuanto a la capacidad de sustitución de la mano de obra.

Para valorar correctamente el coeficiente de sustitución necesitaríamos observar el comportamiento de las personas con 15 y 64 años pero ante la imposibilidad de obtener estos datos a nivel municipal por falta de difusión estadística, nos centraremos en los grupos de edad entre los 10 a 14 años y entre los 60 y 64 años. Quedando este indicador como el cociente entre la población que entra en edad de trabajar (10-14 años) y la que se va a jubilar (de 60 a 64 años).

El coeficiente de la Comarca de Monfragüe es 90,17. Esto quiere decir que por cada 100 personas que salen del mercado de trabajo entran 90.

Este dato nos indica que nos encontramos por debajo del nivel de equilibrio, un claro signo negativo, que nos hace ver cómo el relevo en el mercado de trabajo no está asegurado. Desde el año 2001, el coeficiente ha decrecido un 16%, un dato que nos habla del proceso de envejecimiento y de retroceso poblacional que afecta a este espacio. No obstante, desde la vertiente de la inserción potencial en el mercado de trabajo, conviene observar el margen de maniobra que ofrece la tasa de actividad respecto a la población en edad de trabajar.



## *El territorio rural extremeño*

### Coeficiente de sustitución. 2006

<b>Municipio</b>	<b>Coeficiente_sustitucion 2006</b>	<b>Coeficiente_sustitucion 2001</b>
Extremadura	119,44	132,71
España	97,94	111,64
Torrejón el Rubio	44,90	140,63
Serradilla	90,70	81,67
Pedroso de Acím	27,27	20,00
Mirabel	74,36	72,55
Malpartida de Plasencia	119,12	162,20
Casas de Millán	65,45	90,48
Cañaveral	77,65	67,71
<b>Comarca</b>	<b>90,17</b>	<b>106,15</b>

## 6. La población rural

### 6.1. Evolución de la población 1960 - 2006.

#### Cuadros-resumen:

Saldos del período 1960 – 2006; 1991 – 2006; 2001 - 2006

Municipio	Variación 1960-2006 (absolutos)	Variación 1960-2006 (%)	Variación 1991-2006 (absolutos)	Variación 1991-2006 (%)	Variación 2001 - 2006 (absolutos)	Variación 2001 - 2006 (%)
España	14.126.028	46,19	5.275.022	13,38	3.592.122	8,74
Extremadura	-292.404	-21,21	29.835	2,82	12.992	1,21
Comarca	<b>-12.002</b>	<b>-55,32</b>	<b>-1.025</b>	<b>-9,56</b>	<b>-293</b>	<b>-2,93</b>

#### Evolución 1960 - 2006

Municipio	1960	1991	2001	2006	1960 %	1981 %	1991 %	2001 %	2006 %
España	30.582.936	39.433.942	41.116.842	44.708.964	100,00	134,23	140,25	146,23	159,01
Extremadura	1.378.777	1.056.538	1.073.381	1.086.373	100,00	76,94	77,41	78,64	79,60
Comarca	<b>21.697</b>	<b>10.720</b>	<b>9.988</b>	<b>9.695</b>	<b>100,00</b>	<b>55,63</b>	<b>49,41</b>	<b>46,03</b>	<b>44,68</b>

El balance de este periodo puede considerarse rotundamente negativo, de los **21.697** habitantes del año 1960 se ha pasado a **9.695** en el 2006, esta importante pérdida de población supone un **55,32** por cien, **12.002** personas menos. Pérdida comparativamente muy superior a la sufrida en el mismo período por Extremadura, -21,2%. A este respecto, hay que indicar que los procesos emigratorios ocurridos desde el año 1960 han sido especialmente duros con esta Comarca, especialmente entre 1960 y 1981.

Entre 1991 y 2006 las pérdidas demográficas han continuado con un balance final de 1.025 personas, un 9,56 por cien. Dicha tendencia a la baja se ha registrado en el subsiguiente periodo considerado, 2001-2006, con 293 individuos, 2,93 por cien. Destaca el hecho singular de la localidad de Malpartida de Plasencia que, a diferencia del resto de municipios, ha ido recuperando población desde 1991.

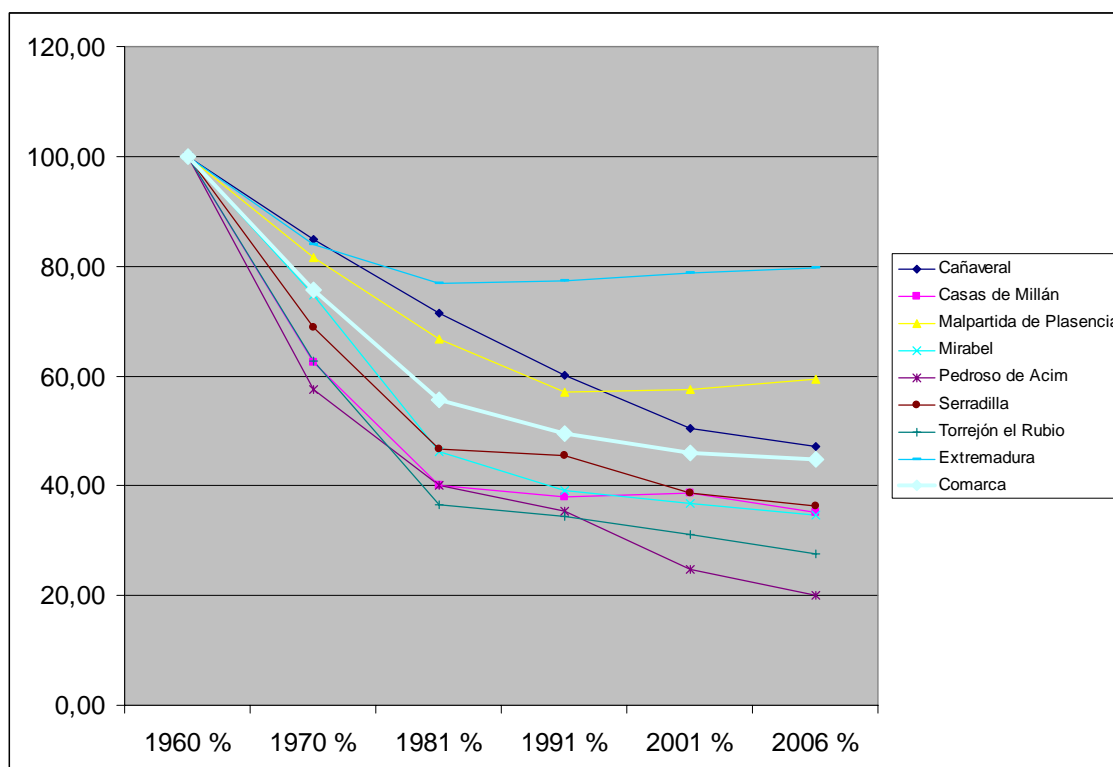

Parte de estas pérdidas vienen motivadas por el aumento de la mortalidad, con una incidencia muy acusada, por el aumento del envejecimiento, aunque también es cierto que la falta de nacimientos y la emigración joven agrava el fenómeno. **El crecimiento natural ha sido negativo en los últimos 9 años al igual que los saldos migratorios.** Sólo Malpartida de Plasencia presenta un crecimiento real positivo en los últimos años y ha servido para contrarrestar las pérdidas del resto de municipios.

Municipio	Crecimiento Real 2001-2000	Crecimiento Real 2002-2001	Crecimiento Real 2003-2002	Crecimiento Real 2004-2003	Crecimiento Real 2005-2004	Crecimiento Real 2005-2006
Cañaveral	-46	-46	-6	-42	-5	5
Casas de Millán	-17	-19	-34	-16	-3	0



## El territorio rural extremeño

Malpartida de Plasencia	153	38	-17	-14	75	56
Mirabel	-15	-7	-33	-6	8	-8
Pedroso de Acím	-3	-3	-12	-3	-7	-1
Serradilla	-23	-32	-18	-14	-40	-11
Torrejón el Rubio	-13	-37	-42	-10	11	0
<b>Comarca</b>	<b>36</b>	<b>-106</b>	<b>-162</b>	<b>-105</b>	<b>39</b>	<b>41</b>

Fuente: INE. Elaboración propia.

### Evolución de la población por municipios

Municipio	1960	1991	2001	2006	1960 %	1981 %	1991 %	2001 %	2006 %
Cañaveral	2.358	1.669	1.403	1.309	100,00	71,43	60,12	50,54	47,15
Casas de Millán	1.984	778	792	720	100,00	40,09	37,90	38,58	35,07
Malpartida de Plasencia	8.114	4.234	4.272	4.410	100,00	66,67	57,02	57,54	59,39
Mirabel	2.236	844	797	751	100,00	46,14	39,02	36,85	34,72
Pedroso de Acím	525	197	137	111	100,00	40,11	35,43	24,64	19,96
Serradilla	4.515	2.235	1.896	1.781	100,00	46,57	45,55	38,64	36,30
Torrejón el Rubio	1.965	763	691	613	100,00	36,43	34,40	31,15	27,64
España	30.582.936	39.433.942	41.116.842	44.708.964	100,00	134,23	140,25	146,23	159,01
Extremadura	1.378.777	1.056.538	1.073.381	1.086.373	100,00	76,94	77,41	78,64	79,60
<b>Comarca</b>	<b>21.697</b>	<b>10.720</b>	<b>9.988</b>	<b>9.695</b>	<b>100,00</b>	<b>55,63</b>	<b>49,41</b>	<b>46,03</b>	<b>44,68</b>

Un aspecto interesante a la hora de analizar los crecimientos de población es el papel de la inmigración, principalmente extranjera. De los 36 extranjeros empadronados en el 2001 hemos pasado a 102 en el 2006. Actualmente la población extranjera supone el 1,05 por cien de la Comarca, y de éstos el 70 por cien reside en Malpartida de Plasencia. Por nacionalidades destacan los marroquíes seguidos, muy de lejos, por los europeos e hispanoamericanos, en este orden.

Comparando la evolución de la población autóctona y la extranjera entre 2001 y 2006 extraemos algo muy significativo: mientras la población nacional decrece en 329 personas la extranjera aumenta en 66.



## *El territorio rural extremeño*

Teniendo en cuenta estos datos, y a pesar del escaso número de inmigrantes, debemos incidir en la importancia que, poco a poco, va adquiriendo la inmigración de extranjeros, ya que gracias a ella las pérdidas demográficas y sus consecuencias se ven ligeramente mitigadas. Este hecho se aplica también a Extremadura que debe su aumento de población a estos inmigrantes.

### 6.2 Estructura de la pirámide poblacional.

#### Cuadro-resumen:

Municipio	2006 Menores de 14 años	2006 De 15 a 65 años	2006 Mayores de 65 años	2001 Envejecimiento	2006 Envejecimiento
Extremadura	161155	716410	208808	120,25	<b>129,57</b>
España	6375395	30849177	7484392	120,30	<b>117,39</b>
Comarca	<b>1233</b>	<b>6033</b>	<b>2429</b>	<b>196,62</b>	<b>197,00</b>

La estructura de la población es el resultado directo de la evolución de la natalidad, la mortalidad y los movimientos migratorios y se puede definir en base a la comparación de los tres grandes grupos de edad, así como en la valoración del índice de envejecimiento. Lógicamente, unos elevados niveles de este porcentaje nos harían suponer un grave problema de sustitución endógena de la población imprimiendo un marcado carácter regresivo a la zona.

Como se puede ver en el cuadro anterior, **con un índice de envejecimiento del 197 por cien, el rasgo más relevante de la estructura demográfica de la Comarca de Monfragüe y su entorno es su elevado envejecimiento, muy por encima de la media regional y nacional.** El peso de la población mayor de 65 años es casi el doble que la de los menores de 15 años. De la comparación de los padrones de 2001 y 2006 se observa un estancamiento del envejecimiento, explicado por una disminución proporcional de cada grupo de edad, véase el siguiente cuadro, manteniéndose la situación de 2001.

	Menores de 14 años	De 15 a 65 años	Mayores de 65 años
Comarca 2001	1302	6096	2560
Comarca 2006	1233	6033	2429
Variación 2001-2006	-69	-63	-131

### Estructura por edades de los municipios. 2006

1	Menores de 14 años	De 15 a 65 años	Mayores de 65 años	Envejecimiento	Envejecimiento
Extremadura	161155	716410	208808	120,25	129,57
España	6375395	30849177	7484392	120,30	117,39
Cañaveral	117	773	419	325,56	358,12
Casas de Millán	70	424	226	286,67	322,86
Malpartida de Plasencia	702	2905	803	123,63	114,39
Mirabel	90	429	232	301,15	257,78
Pedroso de Acím	10	48	53	614,29	530,00
Serradilla	198	1069	514	244,24	259,60
Torrejón el Rubio	46	385	182	216,48	395,65
Comarca	1233	6033	2429	196,62	197,00

Este envejecimiento es un claro síntoma de los desajustes demográficos producidos por la continua sangría emigratoria, que aún sigue vigente, al que se han sumado la baja natalidad y una mayor longevidad. Esto se traduce en una clara pérdida de la capacidad de reposición a partir del crecimiento natural, por lo que han entrado en un proceso de agotamiento demográfico.

En cuanto a la descripción de la pirámide de población, su base estrecha y su amplia cúspide refleja el referido envejecimiento. Una base más estrecha que el cuerpo central evidencia el progresivo descenso de la natalidad que se viene produciendo desde hace unos 25 años. Los efectos de la emigración son también evidentes en la muesca que sufre la pirámide entre las poblaciones comprendidas entre los 45 y 70 años de edad.



**Pirámide de población. 2006**

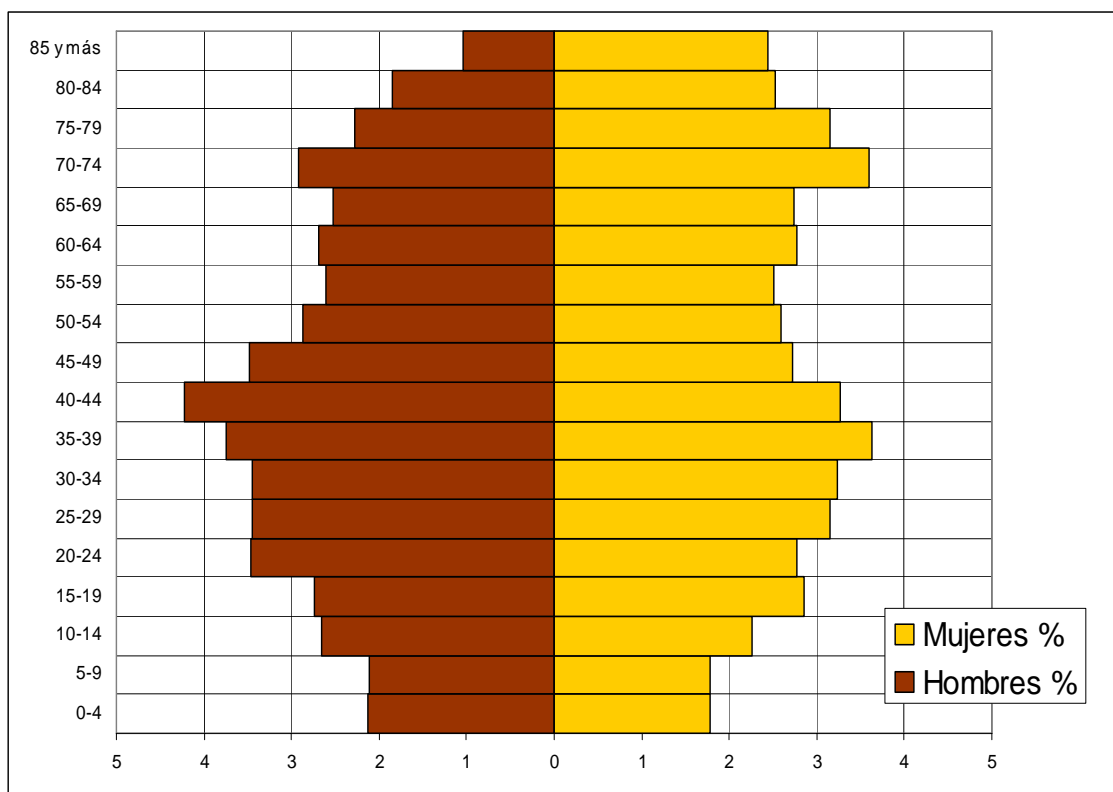

La regresión demográfica es la tendencia que caracteriza al conjunto de la población comarcal en los últimos cuarenta años. En este contexto, la valoración de la situación actual no es nada buena; hablamos de una población escasa y envejecida, producto de las constantes pérdidas demográficas y la falta de nacimientos. A nivel municipal, la situación se agrava notablemente, con pesos relativos elevados de población mayor.

De este panorama tan desalentador hay que excluir a Malpartida de Plasencia, que posee un comportamiento completamente opuesto al resto de municipios. Su población crece desde 1991, el envejecimiento es inferior al regional y nacional, por lo que podemos calificar a este municipio como el motor demográfico de la Comarca.

Las previsiones de futuro para el conjunto de la Comarca no pueden ser nada halagüeñas a la vista de los datos oficiales disponibles. De seguir con esta tendencia nos encontraremos con una agudización del envejecimiento, entrando en un claro proceso de declive demográfico y consecuentemente en fenómenos de



## *El territorio rural extremeño*

despoblación. El cambio de tendencia se ve difícil no sólo por el contexto general encaminado al envejecimiento, sino porque, en estas condiciones, no existen atractivos suficientes, al menos por ahora, para asentar a los escasos jóvenes y atraer a inmigrantes que puedan cambiar la tendencia, como ocurre en otras zonas rurales.



### 7. Empleo por sectores

#### Cuadro-resumen:

	Agricultura, ganadería y pesca %	Industria %	Construcción %	Servicios %
Comarca	<b>11,73</b>	<b>13,16</b>	<b>26,98</b>	<b>48,13</b>
Extremadura	15,54	10,41	14,19	59,85
España	6,34	18,36	11,74	63,56

Los datos oficiales de empleo a nivel municipal y comarcal son los correspondientes al censo de 2001. También indirectamente, con datos de la afiliación de la Seguridad Social, podemos acercarnos a la realidad más actual del empleo

Según el Censo de 2001, la población ocupada era de 3.206 personas.

La población ocupada agraria representaba el 11,73%, de la estructura ocupacional de la Comarca, 4 puntos porcentuales por debajo del peso relativo regional.

Es de destacar el peso porcentual del sector de la Construcción con el 27%, casi el doble que en el contexto autonómico.

Desde 1991 a 2001, la población ocupada disminuye considerablemente en la Agricultura, manteniéndose las proporciones en la Industria y la Construcción y aumentando considerablemente en el sector Servicios.

Otro dato importante es la disminución del número de ocupados en 1.213 personas desde 1991.

Municipio	Agricultura, ganadería y pesca	Industria	Construcción	Servicios	1991 Agricultura y pesca	1991 Industria	1991 Construcción	1991 Servicios
Cañaveral	12,41	15,69	19,67	52,22	24,01	20,51	20,05	35,43
Casas de Millán	22,08	3,90	25,97	48,05	58,16	3,77	11,30	26,78
Malpartida de Plasencia	7,02	18,20	31,18	43,60	20,47	20,81	31,73	26,98
Mirabel	10,83	7,08	19,58	62,50	31,56	10,65	22,43	35,36



## El territorio rural extremeño

Pedroso de Acim	12,50	15,63	9,38	62,50	35,42	10,42	27,08	27,08
Serradilla	18,23	5,26	28,76	47,74	18,15	5,63	19,90	56,32
Torrejón el Rubio	23,22	2,84	17,06	56,87	25,81	9,61	32,42	32,16
Comarca	11,73	13,16	26,98	48,13	24,67	13,44	26,93	34,96

### Población ocupada por sector económico. 2001

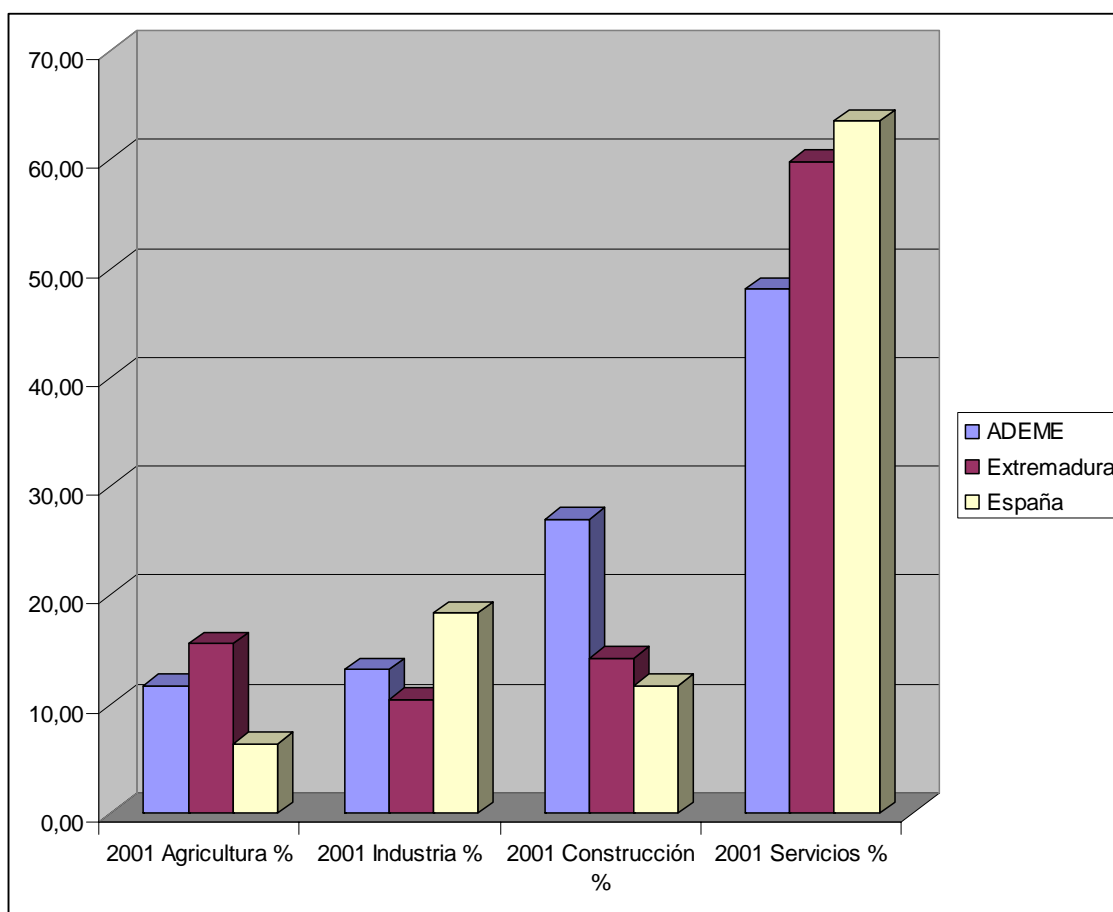

En cuanto a los datos de afiliación en alta laboral a la Seguridad Social en diciembre de 2006 nos indican que existen 3.096 afiliados en alta: el 18,77 por cien de los afiliados trabaja en la agricultura. Asimismo se pone de manifiesto el escaso peso ocupacional de los servicios en el ámbito ADEME y significativo aporte de la construcción, en línea con los datos dimanados del Censo de 2001.

### Afiliados a la Seguridad Social por sector económico. Diciembre de 2006.

Municipio	Agricultura %	Industria %	Construcción %	Servicios %	No clasificables %
Pedroso de Acim	12,50	15,63	9,38	62,50	35,42
Serradilla	18,23	5,26	28,76	47,74	18,15
Torrejón el Rubio	23,22	2,84	17,06	56,87	25,81
Comarca	11,73	13,16	26,98	48,13	24,67



## *El territorio rural extremeño*

Cañaveral	13,53	16,79	18,05	48,12	3,51
Casas de Millán	32,75	4,09	12,28	49,12	1,75
Malpartida de Plasencia	10,78	16,41	27,66	39,39	5,76
Mirabel	22,67	8,00	33,78	28,89	6,67
Pedroso de Acím	31,25	15,63	34,38	15,63	3,13
Serradilla	30,82	4,30	20,79	39,07	5,02
Torrejón el Rubio	33,47	2,12	18,64	42,37	3,39
Extremadura	21,32	8,64	12,51	55,77	1,77
Comarca	<b>18,77</b>	<b>11,89</b>	<b>24,16</b>	<b>40,21</b>	<b>4,97</b>

Los mismos datos de afiliación nos expresan el bajo grado de ocupación de las mujeres que sólo representa el 35,37 por cien frente al 64,62 de los hombres. Un hecho muy común en el resto de zonas rurales extremeñas, nacionales y europeas.

El hecho de disponer de información reciente para caracterizar sectorialmente y según sexo la afiliación en alta laboral, permite avanzar hacia una interpretación más rigurosa del mercado de trabajo en los ámbitos locales y supramunicipales. Ello posibilita que podamos acercarnos a las tasas de ocupación y actividad en relación a la población en edad laboral. Desde esta perspectiva hay que señalar que la tasa de ocupación (o mejor, tasa de afiliación laboral en alta en la Seguridad Social) para ADEME con un 52,0% respecto a la población en edad de trabajar, se sitúa ligeramente por debajo de las medias provincial y regional, 54,3% y 53,3% respectivamente. No obstante debe matizarse que este leve diferencial viene propiciado por el componente laboral femenino que para el ámbito territorial de ADEME presenta un porcentaje claramente inferior con sólo un 38,8% frente al 45,5% provincial y 42,3% regional.

Asimismo, de manera bastante similar se comporta la tasa de actividad en el contexto ADEME, en comparación con la provincia cacereña y la Comunidad Autónoma.

### 8. Desempleo.

Cuadro-resumen:

Municipio	Tasa de paro	Tasa de paro hombres	Tasa de paro mujeres
Comarca	<b>8,94</b>	<b>5,89</b>	<b>12,31</b>
España	6,92	5,52	8,35
Extremadura	11,05	7,54	14,78

Municipio	JUNIO 2005	JUNIO 2006	JUNIO 2007	Saldo
Comarca	<b>522</b>	<b>482</b>	<b>487</b>	<b>-35</b>
Extremadura	74534	75816	73906	-628
España	1974860	1959754	1965869	-8991

De acuerdo al criterio adoptado para calcular la tasa de paro basada en el porcentaje de número de parados (según datos del Sexpe a 31 de diciembre de 2005) respecto a la población potencialmente activa a 1 de enero de 2006 (padrón oficial de habitantes), la tasa de paro es del 8,94 es ligeramente superior a la nacional e inferior a la regional.

Del cuadro anterior, se extrae como principal conclusión que el paro afecta en mayor medida a las mujeres que a los hombres, una situación continuada si comparamos estos datos con los del censo de 2001.

Por sectores económicos, la mayor concentración se da en el sector de la Construcción seguida por el de Servicios.

#### Desempleados por sectores en Junio 2007

Agricultura	Construcción	Industria	Servicio	Otros
3,29	15,81	9,86	11,91	59,14

Fuente: Sexpe

Por edades, el desempleo se ceba especialmente con los mayores de 45 años, que engloban al 30 por cien de este colectivo.

### Desempleo por sexos y edades. Junio de 2007

	Hombres	Mujeres	Total
16-19	2,06	3,70	5,76
20-24	1,65	7,20	8,85
25-29	3,50	9,67	13,17
30-34	1,85	11,73	13,58
35-39	2,26	12,35	14,61
40-44	3,29	10,70	13,99
45-49	4,12	6,38	10,49
50-54	1,65	4,32	5,97
55-59	6,17	3,70	9,88
>59	3,70	2,47	6,17
Total	28,81	71,19	100,00

Fuente: Sexpe

La evolución del desempleo ha sido positiva, desde junio de 2005 hasta junio de 2007 se ha reducido en 35 personas. Junto a esta tendencia, y aunque no podamos cotejar los datos por el cambio metodológico de las estadísticas de desempleo, desde el 2001 observamos una propensión a la baja del paro.

### Evolución del paro por municipios.

Municipio	JUNIO 2005	JUNIO 2006	JUNIO 2007	Saldo
Cañaveral	76	71	48	-28
Casas de Millán	40	44	34	-6
Malpartida de Plasencia	242	207	260	18
Mirabel	33	42	32	-1
Pedroso de Acím	3	7	6	3
Serradilla	95	71	74	-21
Torrejón el Rubio	33	40	33	0
Comarca	522	482	487	-35

Fuente: Sexpe

A modo de recapitulación, podría señalarse por un lado la tendencia a la baja del desempleo, y por otro que el paro viene afectando con especial incidencia a las mujeres y a los mayores de 44 años; rasgos, por otra parte, en consonancia con los resultados generales para el resto de territorios rurales de de nuestro entorno. No



## *El territorio rural extremeño*

obstante, no es menos cierto que al disponer de información cuantificada sobre la población activa de los municipios (afiliación laboral en alta más paro registrado), ello nos permite detectar las diferencias intermunicipales en términos de tasa de paro y de la Asociación con los ámbitos territoriales de mayor dimensión. En este sentido la tasa de paro de ADEME, con un 16,85% muestra una elevada disparidad desde el enfoque de género, 8,6% para los hombres y 28,6% para las mujeres. Disparidad que lleva a finales de 2006 a que la tasa de desempleo masculina sea inferior a la provincial y regional, mientras que la tasa femenina supera casi en 8 puntos porcentuales a la cacereña y en 3 a la extremeña.

En cuanto a las perspectivas en el panorama del desempleo, y teniendo en cuenta la evolución seguida por, las acciones de desarrollo rural y la bonanza económica regional y del país, es de prever una continuación de esta tendencia a la baja o, al menos, de una estabilización.





### 9. Infraestructuras y equipamientos

#### Equipamiento sanitario

Todas las poblaciones de la Comarca cuentan con servicios sanitarios, la cercanía de Plasencia con un centro hospitalario completa el mapa sanitario de la zona. Los municipios de Cañaveral, Malpartida de Plasencia y Serradilla tienen Puntos de Atención Continuada (PAC) y el resto de municipios cuenta con consultorios médicos.

En lo que respecta a servicios de atención a la Tercera Edad, todos los municipios, con la excepción de Pedroso de Acím y Casas de Millán, tienen dotaciones para la población mayor. Se encuentran pisos tutelados en los municipios de Malpartida de Plasencia y Serradilla; éstos además están dotados con un Centro de Día. Hay una residencia Geriátrica en Malpartida de Plasencia. En Mirabel y Torrejón el Rubio existen Hogares del Pensionista. Estos servicios son los que mayores diferencias y disparidades presenta de unos municipios a otros.

#### Sanidad

Municipio	AMB	CLO	CUR	Total general
Cañaveral		2	1	3
Casas de Millán		1		1
Malpartida de Plasencia	1			1
Mirabel		1		1
Pedroso de Acim		1		1
Serradilla	1			1
Torrejón el Rubio		1		1
Total general	2	6	1	9

Hospital General HGL

Hospital Quirúrgico HQU

Hospital maternal e infantil HIN

Hospital psiquiátrico HPS

Hospital geriátrico y larga estancia HLE



## El territorio rural extremeño

Hospitales otras especialidades HOE  
 Ambulatorio, Centro de especialidades policlínicas sin internamiento AMB  
 Centro de Salud CDS  
 Consultorio local CLO  
 Centros de Urgencia y Casas de Socorro CUR  
 Otros Centros sanitarios OTS

### Infraestructuras asistenciales

Municipio	GI	RA	Total general
Cañaveral		1	1
Casas de Millán		1	1
Malpartida de Plasencia	1	2	3
Mirabel	1		1
Pedroso de Acim	1		1
Serradilla		1	1
Total general	3	5	8

Centro de Asistencia Social CA  
 Residencia de Ancianos RA  
 Guarderías Infantiles (no los parvularios ni docentes preescolares) GI  
 Albergues municipales AL  
 Centro de rehabilitación toxicómanos abierto CT  
 Centro de rehabilitación toxicómanos con estancia CE  
 Otros internos (orfanatos, etc) IN  
 Otros externos (comedores, etc) EX

### Equipamiento formativo

No todos los municipios cuentan con Guarderías Infantiles de titularidad municipal. Todos los municipios cuentan con Centros de Educación Primaria. Finalmente, Malpartida, Casa de Millán y Serradilla cuenta con Centro de Educación Secundaria.

Municipio	ESO	INF	OTR	PRI	Total general
Cañaveral		1		2	3
Casas de Millán	1	1		1	3
Malpartida de Plasencia	1	1	1	1	4
Mirabel		1		1	2



## El territorio rural extremeño

Serradilla	1	1	1	1	4
Torrejón el Rubio		1		1	2
Total general	3	6	2	7	18

Educación infantil INF

Primaria PRI

Secundaria ESO

Educación Especial ESP

Bachillerato BAC

Formación Profesional de grado medio y/o antigua FP de primer grado FP1

Formación Profesional de grado superior y/o FP de segundo grado FP2

Otras enseñanzas no universitarias (idiomas, música, etc) OTR

### Equipamiento cultural

Todas las localidades cuentan con Casas de Cultura y Bibliotecas, con la excepción de Pedroso de Acím. Sólo hay biblioteca en Malpartida de Plasencia, en el resto de los municipios cuentan con Agencias de la Lectura.

Por último, la Comarca cuenta con tres Universidades Populares, en Malpartida de Plasencia, Cañaverál y Casas de Millán

Municipio	AR	AU	BI	CC	CS	HP	MS	OT	PZ	TC	Total general
Cañaverál				1		1				1	3
Casas de Millán				1	2						3
Malpartida de Plasencia		1	1	1	1	1		1	1		6
Mirabel				1	1				1		3
Pedroso de Acim					1						1
Serradilla	1		1	1	1		1	2			7
Torrejón el Rubio				1	1			4			6
Total general	1	1	1	6	7	2	1	7	2	1	29

Casa de Cultura CC

Biblioteca BI

Centro Cívico/Social CS

Hogar del Pensionista HP

Museo MS

Teatro/Cine TC

Auditorio AU

Archivo AR

Casino CA



## El territorio rural extremeño

Sociedad SC  
 Kiosco de música KI  
 Plazas de toros PZ  
 Ludoteca LU  
 Otros OT

### Equipamiento deportivo y de ocio

Todos los municipios tienen parques municipales y zonas de ocio y esparcimiento al aire libre.

Todas las poblaciones disponen de piscinas municipales.

Todos los municipios cuentan con instalaciones deportivas. Si bien hay diferencias en cuanto a las características de las mismas. De este modo, la única población que cuenta con un pabellón polideportivo cubierto es Malpartida de Plasencia. El resto son, o bien, polideportivos al aire libre o simples pistas.

#### Deportes.

Municipio	CP	GI	OT	PC	PI	PP	PT	TJ	Total general
Cañaverall	1							1	2
Casas de Millán		1			1	1		1	4
Malpartida de Plasencia		2		1		4		1	8
Mirabel					1		1		2
Pedroso de Acim						1		1	2
Serradilla		1			1	1		1	4
Torrejón el Rubio			1		1	1		1	4
Total general	1	4	1	1	4	8	1	6	26

Gimnasio GI  
 Terrenos de juego TJ  
 Piscinas cubiertas PC  
 Piscinas al aire libre PI  
 Frontones (sin cubrir) FR  
 Frontones (cubiertos) FC  
 Complejos polideportivos CP  
 Polideportivos cubiertos PT  
 Pistas polideportivas PP

#### Parques y áreas de recreo

Municipio	CA	JA	OT	PI	PU	ZR	Total general
Cañaverall					3	1	4



## *El territorio rural extremeño*

Casas de Millán		1			1		2
Malpartida de Plasencia	1				4	1	6
Mirabel					3		3
Pedroso de Acim			1		1		2
Serradilla				1	2		3
Torrejón el Rubio		1		1	1		3
Total general	1	2	1	2	15	2	23

Parque urbano PU

Parque no urbano PN

Parque infantil (con uso infantil sólo) PI

Jardines JA

Áreas de la naturaleza AN

Refugios de pesca y de montaña RF

Campamentos CA

Zonas recreativas naturales ZR

Otros OT

### **Equipamiento industrial y empresarial**

La escasez de dotaciones industriales y de apoyo al consumo es una de las características de la zona. Únicamente Cañaveral y Malpartida de Plasencia tienen polígonos industriales.

La totalidad de los municipios tiene acceso a Internet y la cobertura de línea ADSL abarca el 100 por cien



## *El territorio rural extremeño*

### 10. Estructura física y medio ambiente

#### Cuadro-resumen:

Sup. Total Comarca (Km 2)	1.175,64
Total área protegida (Km2)	738,63
<b>%Sup.protegida comarcal</b>	<b>62,83</b>
% SAU	78,73

Monfragüe y su entorno es una Comarca con un elevado grado de homogeneidad paisajística y medio ambiental, siendo las dehesas y el bosque mediterráneo sus elementos caracterizadores. El alto grado de conservación de estos espacios ha propiciado la existencia de una biodiversidad con un interés científico y cultural especial.

**Del cuadro anterior destaca que más de la mitad de la superficie de la Comarca se encuentra bajo protección ambiental, siendo uno de los Grupos con mayor espacio protegido.**

Las áreas con protección ambiental, distribuidas por municipio y tipo, de la Comarca son:

MUNICIPIO	NOMBRE	TIPO	Área (km2)
CaNaveral	CANCHOS DE RAMIRO Y LADRONERA	ZEPA	10,52
Malpartida de Plasencia	RIO TIETAR	LIC	5,72
Pedroso de Acím	CANCHOS DE RAMIRO Y LADRONERA	ZEPA	11,80
Serradilla	MONFRAGÜE Y LAS DEHESAS DEL ENTORNO	ZEPA	258,58
Malpartida de Plasencia	MONFRAGÜE Y LAS DEHESAS DEL ENTORNO	ZEPA	162,08
TorrejOn el Rubio	RIO ALMONTE	LIC	0,58
Serradilla	Parque Natural de Monfragüe (ZEC)	RENPE X	47,93
TorrejOn el Rubio	MONFRAGÜE	LIC	35,55
Malpartida de Plasencia	RIO Y PINARES DEL TIETAR	ZEPA	1,48
Serradilla	MONFRAGÜE	LIC	47,93
TorrejOn el Rubio	MONFRAGÜE Y LAS DEHESAS DEL ENTORNO	ZEPA	221,82
Serradilla	ARROYOS BARBAON Y CALZONES	LIC	1,84
CaNaveral	MONFRAGÜE Y LAS DEHESAS DEL ENTORNO	ZEPA	0,04

Malpartida de Plasencia	MONFRAGÜE	LIC	<b>8,31</b>
Malpartida de Plasencia	Parque Natural de Monfragüe (ZEC)	RENPE X	<b>8,31</b>
CaNaverl	EMBALSE DE ALCANTARA	ZEPA	<b>1,17</b>
Malpartida de Plasencia	ARROYOS BARBAON Y CALZONES	LIC	<b>15,99</b>
Casas de MillAn	MONFRAGÜE Y LAS DEHESAS DEL ENTORNO	ZEPA	<b>37,37</b>
TorrejOn el Rubio	Parque Natural de Monfragüe (ZEC)	RENPE X	<b>35,55</b>
Mirabel	MONFRAGÜE Y LAS DEHESAS DEL ENTORNO	ZEPA	<b>23,77</b>
Serradilla	EMBALSE DE ALCANTARA	ZEPA	<b>0,26</b>
TorrejOn el Rubio	RIVEROS DEL ALMONTE	ZEPA	<b>0,04</b>
Serradilla	Arbol Singular Almez de Lugar Nuevo	RENPE X	<b>0,03</b>
Casas de MillAn	EMBALSE DE ALCANTARA	ZEPA	<b>3,74</b>

Fuente: Consejería de Agricultura. J. de Extremadura. Elaboración propia.

### Localización espacios con protección ambiental

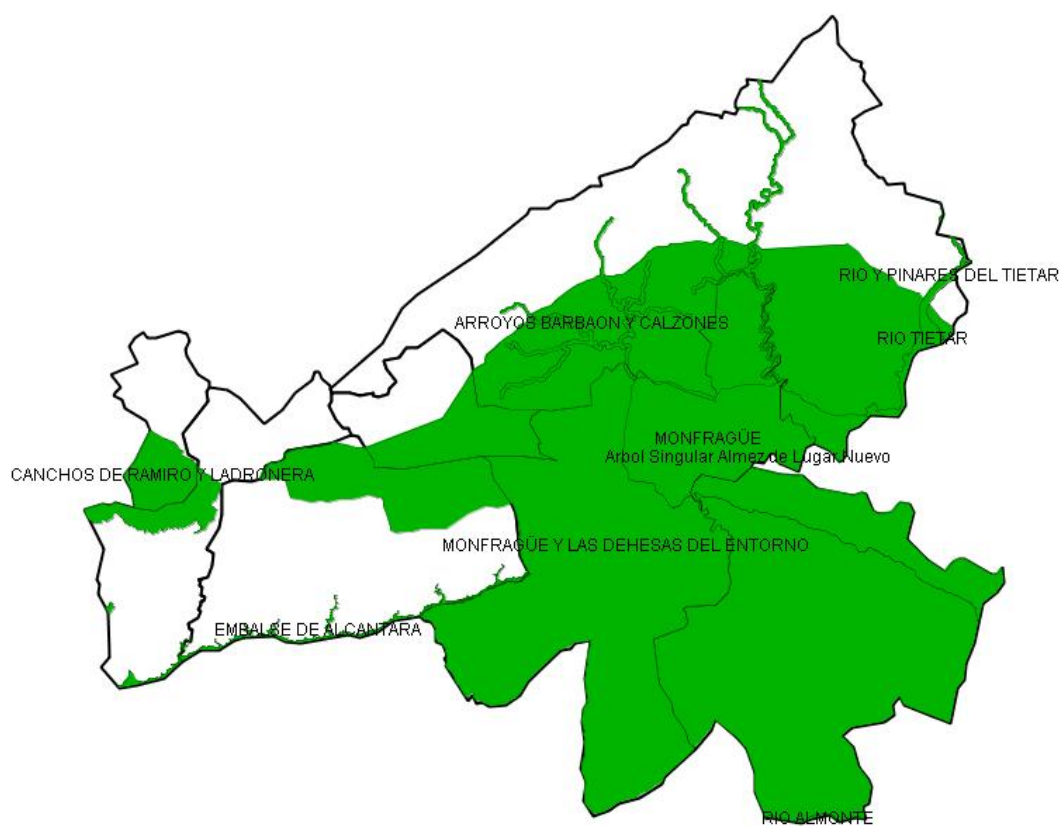





## El territorio rural extremeño

En cuanto a la **Superficie Agraria Útil**, o sea, aquella que está cultivada o en condiciones de serlo, es del **78,73** por cien, inferior a la registrada para ambas provincias. La topografía y las sierras que caracterizan a este territorio condicionan en parte que este dato no sea más alto.

Dos características significativas son el predominio del régimen de propiedad, el 74,15 por cien de las explotaciones, sobre otras fórmulas jurídicas (como el arrendamiento y la aparcería) y el fuerte peso de las grandes explotaciones.

En cuanto al aprovechamiento agrícola del territorio, destacan las tierras ocupadas por el monte abierto, los pastizales, monte leñoso y maderable. Unos aprovechamientos asociados a la dehesa y al ganado.

**Aprovechamientos. 2004**

Aprovechamiento	Sup. (ha.)
Monte abierto (Ha)	45577
Pastizales (Ha)	22146
Monte leñoso (Ha)	15897
Monte maderable SECANO (Ha)	13157
Barbecho y otras tierras no ocupadas SECANO (Ha)	5634
Tierras ocupadas por cultivos herbáceos SECANO (Ha)	4187
Erial a pastos (Ha)	2915
Tierras ocupadas por cultivos leñosos SECANO (Ha)	2187
Superficie no agrícola (Ha)	1744
Ríos y lagos (Ha)	1638
Terreno improductivo (Ha)	1480
Tierras ocupadas por cultivos herbáceos REGADÍO (Ha)	994
Prados naturales SECANO (Ha)	5
Tierras ocupadas por cultivos leñosos REGADÍO (Ha)	3

Fuente: Consejería de Agricultura. J. de Extremadura. Elaboración propia.



### 11. Tasa de masculinidad

#### Cuadro-resumen:

	Comarca	Extremadura	España
Tasa masculinidad	<b>101,05</b>	98,85	96,25

La tasa de masculinidad (relación de hombres sobre mujeres en tanto por ciento) de nuestra Comarca en 2006 es del 101,05 %, 2 puntos por encima de la región que es del 98,85 %.

Hemos visto cómo la Pirámide de Edades y Sexos reflejaba pérdidas de población por emigración y, dado el carácter selectivo de este fenómeno al afectar más a la mujeres que a los hombres en el medio rural, es lógico que la masculinidad sea más elevada que en la región. Sin embargo, la cifra expresa un equilibrio entre los sexos a pesar de las pérdidas demográficas y del alto grado de ruralidad. Caso distinto es su comportamiento en cada uno de sus municipios.

De 2001 a 2006 se observa un incremento de la tasa en 2,75 puntos con lo que la tendencia de la masculinidad es al alza.

Municipio	2006 Tasa masculinidad
Cañaveral	95,67
Casas de Millán	99,45
Malpartida de Plasencia	99,37
Mirabel	104,63
Pedroso de Acím	109,43
Serradilla	106,13
Torrejón el Rubio	106,40
Comarca	101,05



## El territorio rural extremeño

### Resumen estadístico

#### Territorio

	Comarca	Extremadura	España
Total municipios	<b>7</b>	1,82 %	-
Superficie	<b>1.175</b>	2,82 %	-
Población (2006)	<b>9.695</b>	0,89 %	-
Densidad (2006)	<b>8,25 hab/km2</b>	26,09 hab/km2	88,36 hab/km2

#### Relación de municipios, poblaciones y densidades

Municipio	Sup (km2)	Población 2006	Densidad (ha/km2) 2006
Cañaveral	86,48	1309	15,14
Casas de Millán	152,91	720	4,71
Malpartida de Plasencia	372,65	4410	11,83
Mirabel	49,3	751	15,23
Pedroso de Acím	33,23	111	3,34
Serradilla	259,19	1781	6,87
Torrejón el Rubio	221,88	613	2,76
Comarca	1175,64	9695	8,25

#### Índice de ruralidad

	Comarca	Extremadura
Índice de ruralidad	<b>33,26 %</b>	7,85 %

#### Tasa de dependencia

	Comarca	Extremadura	España



## El territorio rural extremeño

Tasa de dependencia	<b>63,16</b>	70,47	46,47
---------------------	--------------	-------	-------

### Coeficiente de sustitución

	Comarca	Extremadura	España
Coeficiente de sustitución	<b>90,17</b>	119,44	97,94

### Saldos del período 1960 – 2006; 1991 – 2006; 2001 - 2006

Municipio	Variación 1960-2006 (absolutos)	Variación 1960-2006 (%)	Variación 1991-2006 (absolutos)	Variación 1991-2006 (%)	Variación 2001 - 2006 (absolutos)	Variación 2001 - 2006 (%)
Comarca	<b>-12.002</b>	<b>-55,32</b>	<b>-1.025</b>	<b>-9,56</b>	<b>-293</b>	<b>-2,93</b>
España	14.126.028	46,19	5.275.022	13,38	3.592.122	8,74
Extremadura	-292.404	-21,21	29.835	2,82	12.992	1,21

### Evolución 1960 - 2006

Municipio	1960	1991	2001	2006	1960 %	1981 %	1991 %	2001 %	2006 %
Comarca	<b>21.697</b>	<b>10.720</b>	<b>9.988</b>	<b>9.695</b>	<b>100,00</b>	<b>55,63</b>	<b>49,41</b>	<b>46,03</b>	<b>44,68</b>
España	30.582.936	39.433.942	41.116.842	44.708.964	100,00	134,2 3	140,2 5	146,2 3	159,0 1
Extremadura	1.378.777	1.056.538	1.073.381	1.086.373	100,00	76,9 4	77,4 1	78,6 4	79,6 0

Estructura de la población. 2006.



## El territorio rural extremeño

Municipio	Menores de 14 años	De 15 a 65 años	Mayores de 65 años	Envejecimiento
Comarca	<b>1233</b>	<b>6033</b>	<b>2429</b>	<b>197,00</b>
Extremadura	161155	716410	208808	<b>129,57</b>
España	6375395	30849177	7484392	<b>117,39</b>

Empleo por sectores económicos. 2001.

	Agricultura, ganadería y pesca %	Industria %	Construcción %	Servicios %
Comarca	<b>11,73</b>	<b>13,16</b>	<b>26,98</b>	<b>48,13</b>
Extremadura	15,54	10,41	14,19	59,85
España	6,34	18,36	11,74	63,56

Población ocupada agraria. 2001.

	Comarca	Extremadura	España
Población ocupada agraria	<b>11,73</b>	15,54	6,34

Tasa de paro. Enero de 2006.

Municipio	Tasa de paro	Tasa de paro hombres	Tasa de paro mujeres
Comarca	<b>8,94</b>	<b>5,89</b>	<b>12,31</b>
España	6,92	5,52	8,35
Extremadura	11,05	7,54	14,78

Evolución del paro 2005-2007

Municipio	JUNIO 2005	JUNIO 2006	JUNIO 2007	Saldo
Comarca	<b>522</b>	<b>482</b>	<b>487</b>	<b>-35</b>
Extremadura	74534	75816	73906	-628
España	1974860	1959754	1965869	-8991



## *El territorio rural extremeño*

Estructura física y medio ambiente. 2007

Sup. Total Comarca (Km 2)	1.175,64
Total área protegida (Km2)	738,63
<b>%Sup.protegida comarcal</b>	<b>62,83</b>
% SAU (1999)	78,73

Tasa masculinidad

	<b>Comarca</b>	Extremadura	España
Tasa masculinidad	<b>101,05</b>	98,85	96,25